

Prospekt

und

Treuhandvertrag

inklusive fondsspezifischer Anhänge

Stand: 04.2026

WAM Convertible Fund

OGAW nach liechtensteinischem Recht
in der Rechtsform der Treuhänderschaft

(nachfolgend der „OGAW“)

Asset Manager:



Verwaltungsgesellschaft:



Die Organisation des OGAW im Überblick

Verwaltungsgesellschaft:	IFM Independent Fund Management AG Landstrasse 30, 9494 Schaan
Verwaltungsrat:	Heimo Quaderer S.K.K.H. Erzherzog Simeon von Habsburg Hugo Quaderer
Geschäftsleitung:	Luis Ott Alexander Wymann Michael Oehry Ramon Schäfer
Asset Manager:	Wil Asset Management (Liechtenstein) AG In der Blacha 20, FL-9498 Planken
Anlageberater:	n/a
Verwahrstelle:	Neue Bank AG Marktgass 20, FL-9490 Vaduz
Vertriebsstelle:	Wil Asset Management (Liechtenstein) AG In der Blacha 20, FL-9498 Planken
Wirtschaftsprüfer:	Ernst & Young AG Schanzenstrasse 4a, CH-3008 Bern

Der OGAW im Überblick

Name des OGAW:	WAM Convertible Fund
Rechtliche Struktur:	OGAW in der Rechtsform der Treuhänderschaft („Kollektivtreuhänderschaft“) gemäss Gesetz vom 28. Juni 2011 über bestimmte Organismen für gemeinsame Anlagen in Wertpapieren (UCITSG)
Umbrella-Konstruktion:	Nein, Einzelfonds
Gründungsland:	Liechtenstein
Gründungsdatum des OGAW:	22. August 2011
Geschäftsjahr:	Das Geschäftsjahr des OGAW beginnt am 1. Januar und endet am 31. Dezember
Rechnungswährung des OGAW:	Euro (EUR)
Zuständige Aufsichtsbehörde:	Finanzmarktaufsicht (FMA) Liechtenstein; www.fma-li.li

Angaben zum OGAW befinden sich in Anhang A „OGAW im Überblick“

Hinweis für Anleger/Verkaufsbeschränkung

Der Erwerb von Anteilen des OGAW erfolgt auf der Basis des Prospektes, des Treuhandvertrages und des Key Investor Information Document (**das "PRIIP-KID"**) sowie des letzten Jahresberichtes und, sofern bereits veröffentlicht, des darauffolgenden Halbjahresberichtes. Gültigkeit haben nur die Informationen, die im Prospekt und insbesondere im Treuhandvertrag inklusive Anhang A „OGAW im Überblick“ enthalten sind. Mit dem Erwerb der Anteile gelten diese als durch den Anleger genehmigt.

Dieser Prospekt stellt kein Angebot und keine Aufforderung zur Zeichnung von Anteilen des OGAW durch eine Person in einer Rechtsordnung dar, in der ein derartiges Angebot oder eine solche Aufforderung ungesetzlich ist oder in der die Person, die ein solches Angebot oder eine Aufforderung ausspricht, nicht dazu qualifiziert ist oder dies einer Person gegenüber geschieht, der gegenüber eine solche Angebotsabgabe oder Aufforderung ungesetzlich ist. Informationen, die nicht in diesem Prospekt und Treuhandvertrag oder der Öffentlichkeit zugänglichen Dokumenten enthalten sind, gelten als nicht autorisiert und sind nicht verlässlich. Potenzielle Anleger sollten sich über mögliche steuerliche Konsequenzen, die rechtlichen Voraussetzungen und mögliche Devisenbeschränkungen oder –kontrollvorschriften informieren, die in den Ländern ihrer Staatsangehörigkeit, ihres Wohnsitzes oder ihres Aufenthaltsortes gelten und die bedeutsam für die Zeichnung, das Halten, den Umtausch, die Rücknahme oder die Veräusserung von Anteilen sein können. Weitere steuerliche Erwägungen sind in Ziffer 11 „Steuervorschriften“ erläutert. In Anhang B „Spezifische Informationen für einzelne Vertriebsländer“ sind Informationen bezüglich des Vertriebs in verschiedenen Ländern enthalten. Die Anteile des OGAW sind nicht in allen Ländern der Welt zum Vertrieb zugelassen. Bei der Ausgabe, beim Umtausch und bei der Rücknahme von Anteilen im Ausland kommen die dort geltenden Bestimmungen zur Anwendung. Die Anteile wurden insbesondere in den Vereinigten Staaten von Amerika (USA) nicht gemäss dem United States Securities Act von 1933 registriert und können daher weder in den USA, noch an US-Bürger angeboten oder verkauft werden. Als US-Bürger werden z.B. diejenigen natürlichen Personen betrachtet, die (a) in den USA oder einem ihrer Territorien bzw. Hoheitsgebiete geboren wurden, (b) eingebürgerte Staatsangehörige sind (bzw. Green Card Holder), (c) im Ausland als Kind eines Staatsangehörigen der USA geboren wurden, (d) ohne Staatsangehöriger der USA zu sein, sich überwiegend in den USA aufhalten, (e) mit einem Staatsangehörigen der USA verheiratet sind oder (f) in den USA steuerpflichtig sind. Als US-Bürger werden ausserdem betrachtet: (a) Investmentgesellschaften und Kapitalgesellschaften, die unter den Gesetzen eines der 50 US-Bundesstaaten oder des District of Columbia gegründet wurden, (b) eine Investmentgesellschaft oder Personengesellschaft, die unter einem „Act of Congress“ gegründet wurde, (c) ein Pensionsfund, der als US-Trust gegründet wurde, (d) eine Investmentgesellschaft, die in den USA steuerpflichtig ist oder (e) Investmentgesellschaften, die nach Regulation S des US Securities Act von 1933 und/oder dem US Commodity Exchange Act als solche gelten. Allgemein dürfen Anteile des OGAW nicht in Jurisdiktionen und an Personen angeboten werden, in denen oder denen gegenüber dies nicht zulässig ist.

Inhaltsverzeichnis

Die Organisation des OGAW im Überblick	2
Der OGAW im Überblick	3
Angaben zum OGAW befinden sich in Anhang A „OGAW im Überblick“	3
Hinweis für Anleger/Verkaufsbeschränkung	4
TEIL I: DER PROSPEKT.....	8
1 Verkaufsunterlagen.....	8
2 Der Treuhandvertrag	8
3 Allgemeine Informationen zum OGAW	9
4 Organisation.....	10
5 Allgemeine Anlagegrundsätze und –beschränkungen	13
6 Anlagevorschriften	14
7 Risikohinweise	26
8 Beteiligung am OGAW.....	31
9 Verwendung des Erfolgs	40
10 Steuervorschriften	40
11 Kosten und Gebühren.....	41
12 Informationen an die Anleger.....	45
13 Dauer, Auflösung, Verschmelzung und Strukturmassnahmen des OGAW	46
14 Anwendbares Recht, Gerichtsstand und massgebende Sprache.....	48
15 Spezifische Informationen für einzelne Vertriebsländer	48
TEIL II: DER TREUHANDVERTRAG.....	49
I. Allgemeine Bestimmungen.....	49
Art. 1 Der OGAW	49
Art. 2 Verwaltungsgesellschaft.....	50
Art. 3 Aufgabenübertragung.....	50
Art. 4 Verwahrstelle	50
Art. 5 Wirtschaftsprüfer	50
Art. 6 Berechnung des Nettoinventarwertes pro Anteil	50
Art. 7 Ausgabe von Anteilen	52
Art. 8 Rücknahme von Anteilen.....	53
Art. 9 Umtausch von Anteilen.....	54
Art. 10 Late Trading und Market Timing	55
Art. 11 Verhinderung von Geldwäsche und Terrorismusfinanzierung	55
Art. 12 Aussetzung der Berechnung des Nettoinventarwertes und der Ausgabe, der Rücknahme und des Umtausches von Anteilen	56
Art. 13 Verkaufsrestriktionen.....	57
II. Strukturmassnahmen.....	57
Art. 14 Verschmelzung	57
Art. 15 Anlegerinformation, Zustimmung und Anlegerrechte	58
Art. 16 Kosten der Verschmelzung	58
III. Auflösung des OGAW und seiner Anteilsklassen	58
Art. 17 Im Allgemeinen	58
Art. 18 Beschluss zur Auflösung	58
Art. 19 Gründe für die Auflösung	59
Art. 20 Kosten der Auflösung	59

Art. 21	Auflösung und Konkurs der Verwaltungsgesellschaft bzw. der Verwahrstelle	59
Art. 22	Kündigung des Verwahrstellenvertrages	59
IV.	Bildung von Anteilklassen und Teilfonds	59
Art. 23	Bildung von Anteilklassen	59
Art. 24	Merkmale der Anteilklassen	60
Art. 25	Bildung von Teilfonds	60
Art. 26	Strukturmassnahmen bei Anteilklassen	60
V.	Allgemeine Anlagegrundsätze und -beschränkungen.....	60
Art. 27	Anlagepolitik.....	60
Art. 28	Allgemeine Anlagegrundsätze und -beschränkungen.....	60
Art. 29	Zugelassene Anlagen	60
Art. 30	Nicht zugelassene Anlagen	62
Art. 31	Derivateinsatz, Techniken und Instrumente	62
Art. 32	Anlagegrenzen	62
Art. 33	Gemeinsame Verwaltung	66
VI.	Kosten und Gebühren.....	66
Art. 34	Laufende Gebühren	66
Art. 35	Kosten zu Lasten der Anleger	69
Art. 36	Vom Anlageerfolg abhängige Gebühr (Performance Fee)	69
Art. 37	Gründungskosten	69
VII.	Schlussbestimmungen	69
Art. 38	Verwendung des Erfolgs	69
Art. 39	Verwendung von Referenzwerten („Benchmarks“)	70
Art. 40	Zuwendungen	70
Art. 41	Informationen für die Anleger.....	71
Art. 42	Berichte.....	71
Art. 43	Geschäftsjahr	72
Art. 44	Änderungen am Treuhandvertrag	72
Art. 45	Verjährung.....	72
Art. 46	Anwendbares Recht, Gerichtsstand und massgebende Sprache.....	72
Art. 47	Allgemeines	72
Art. 48	Inkrafttreten	73
Anhang A:	OGAW im Überblick	74
WAM Convertible Fund.....	74	
A.	Der OGAW im Überblick	74
B.	Aufgabenübertragung.....	75
	a) Asset Manager	75
	b) Vertriebsstelle.....	75
C.	Anlageberater	75
D.	Verwahrstelle	76
E.	Wirtschaftsprüfer	76
F.	Anlagegrundsätze und Risikoregelungen des OGAW	76
	a) Anlageziel und Anlagepolitik.....	77
	b) Rechnungs-/Referenzwährung	78
	c) Profil des typischen Anlegers	79
G.	Risiken und Risikoprofile des OGAW	79
	a) Fondsspezifische Risiken.....	79

b)	Allgemeine Risiken	80
H.	Kosten, die aus dem OGAW erstattet werden	80
I.	Performance-Fee.....	80
J.	Berechnungsbeispiel für die Performance-Fee	81
Anhang B: Spezifische Informationen für einzelne Vertriebsländer		82
	Öffentlicher Vertrieb.....	82
Anhang C: Aufsichtsrechtliche Offenlegung.....		83
	Aufsichtsrechtliche Offenlegung.....	83

TEIL I: DER PROSPEKT

Die Ausgabe und Rücknahme von Anteilen des OGAW erfolgt auf der Basis des derzeit gültigen Treuhandvertrages und des Anhangs A „OGAW im Überblick“. Dieser Treuhandvertrag wird ergänzt durch den jeweils letzten Jahresbericht. Wenn der Stichtag des Jahresberichtes länger als acht Monate zurückliegt, ist dem Erwerber auch der Halbjahresbericht anzubieten. Rechtzeitig vor dem Erwerb von Anteilen werden dem Anleger kostenlos die „Wesentlichen Anlegerinformationen“ (Key Investor Information Document, KIID) zur Verfügung gestellt.

Es ist nicht gestattet, vom Prospekt, Treuhandvertrag, Anhang A „OGAW im Überblick“ oder den Wesentlichen Anlegerinformationen abweichende Auskünfte oder Erklärungen abzugeben. Die Verwaltungsgesellschaft haftet nicht, wenn und soweit Auskünfte oder Erklärungen abgegeben werden, die vom aktuellen Prospekt, Treuhandvertrag oder den Wesentlichen Anlegerinformationen abweichen.

Der Prospekt und Treuhandvertrag inklusive Anhang A „OGAW im Überblick“ sind vorliegend in einem Dokument dargestellt. Wesentliches Gründungsdokument des Fonds ist der Treuhandvertrag inklusive Anhang A „OGAW im Überblick“. Lediglich der Treuhandvertrag inklusive der Besonderen Bestimmungen zur Anlagepolitik in Anhang A „OGAW im Überblick“ unterliegen der materiell rechtlichen Prüfung der Finanzmarktaufsicht (FMA) Liechtenstein.

1 Verkaufsunterlagen

Der Prospekt, die Wesentlichen Anlegerinformationen (KIID), der Treuhandvertrag und der Anhang A „OGAW im Überblick“ sowie der neueste Jahres- und Halbjahresbericht, sofern deren Publikation bereits erfolgte, sind kostenlos auf einem dauerhaften Datenträger bei der Verwaltungsgesellschaft, der Verwahrstelle, bei den Zahlstellen und bei allen Vertriebsstellen im In- und Ausland sowie auf der Internetseite des LAFV Liechtensteinischer Anlagefondsverband unter www.lafv.li erhältlich.

Auf Wunsch des Anlegers werden ihm die genannten Dokumente ebenfalls in Papierform kostenlos zur Verfügung gestellt. Weitere Informationen zum OGAW sind im Internet unter www.ifm.li und bei der IFM Independent Fund Management AG, Landstrasse 30, 9494 Schaan, innerhalb der Geschäftszeiten erhältlich.

2 Der Treuhandvertrag

Der Treuhandvertrag umfasst einen allgemeinen Teil sowie den Anhang A „OGAW im Überblick“. Der Treuhandvertrag und der Anhang A „OGAW im Überblick“ sind in diesem Prospekt vollständig abgedruckt. Der Treuhandvertrag und der Anhang A „OGAW im Überblick“ können von der Verwaltungsgesellschaft jederzeit ganz oder teilweise geändert oder ergänzt werden. Änderungen des Treuhandvertrages und des Anhangs A „OGAW im Überblick“ bedürfen der vorherigen Genehmigung durch die FMA.

Jede Änderung des Treuhandvertrages sowie des Anhangs A „OGAW im Überblick“ wird im Publikationsorgan des OGAW veröffentlicht und ist danach für alle Anleger rechtsverbindlich. Publikationsorgan des OGAW ist die Internetseite des LAFV Liechtensteinischer Anlagefondsverband www.lafv.li.

3 Allgemeine Informationen zum OGAW

Der **WAM Convertible Fund** (im Folgenden: OGAW) hat am 22. August 2011 von der FMA die Bewilligung erhalten und wurde am 6. September 2011 ins liechtensteinische Handelsregister eingetragen. Der Anlagefonds hat mit Bewilligung vom 22. August 2011 das gesamte Vermögen des Teilfonds "Convertible Portfolio" vom Umbrella-Fonds „WAM“ per 2. September 2011 übernommen.

Der Anlagefonds wurde gemäss Art. 4 Abs. 1 Bst. a des liechtensteinischen Gesetzes über Investmentunternehmen vom 19. Mai 2005 („IUG“) als ein rechtlich unselbständiger offener Anlagefonds in der Rechtsform der Kollektivtreuhänderschaft aufgelegt.

Am 1. Juni 2012 hat die FMA den an die Anforderungen des liechtensteinischen Gesetzes vom 28. Juni 2011 über bestimmte Organismen für gemeinsame Anlagen in Wertpapieren (im Folgenden: UCITSG) angepassten Treuhandvertrag und den Anhang A „OGAW im Überblick“ genehmigt. Der Treuhandvertrag und der Anhang A „OGAW im Überblick“ traten erstmals am 30. Juni 2012 in Kraft.

Der Treuhandvertrag und der Anhang A „OGAW im Überblick“ wurden am 20. April 2026 von der FMA genehmigt und am 01. Mai 2026 in Kraft gesetzt.

Der OGAW ist ein rechtlich unselbständiger Organismus für gemeinsame Anlagen in Wertpapieren des offenen Typs und untersteht dem Gesetz vom 28. Juni 2011 über bestimmte Organismen für gemeinsame Anlagen in Wertpapieren.

Der OGAW hat die Rechtsform einer Kollektivtreuhänderschaft. Eine Kollektivtreuhänderschaft ist das Eingehen einer inhaltlich identischen Treuhänderschaft mit einer unbestimmten Zahl von Anlegern zu Zwecken der Vermögensanlage und Verwaltung für Rechnung der Anleger, wobei die einzelnen Anleger gemäss ihrem Anteil an dieser Treuhänderschaft beteiligt sind und nur bis zur Höhe des Anlagebetrags persönlich haften.

Der OGAW ist keine Umbrella-Konstruktion und ist somit ein Einzelfonds.

Die Verwaltung des OGAW besteht vor allem darin, die beim Publikum beschafften Gelder für gemeinsame Rechnung nach dem Grundsatz der Risikostreuung in Wertpapiere und/oder in andere liquide Finanzanlagen gemäss Art. 51 UCITSG zu investieren. Der OGAW bildet zu Gunsten seiner Anleger ein Sondervermögen. Das Sondervermögen gehört im Fall der Auflösung und des Konkurses der Verwaltungsgesellschaft nicht in die Konkursmasse der Verwaltungsgesellschaft.

In welche Anlagegegenstände die Verwaltungsgesellschaft das Geld investieren darf und welche Bestimmungen sie dabei zu beachten hat, ergibt sich aus dem UCITSG, dem Treuhandvertrag und dem Anhang A „OGAW im Überblick“.

Die Wertpapiere und sonstigen Vermögenswerte des OGAW werden im Interesse der Anleger verwaltet. Am gesamten Vermögen des OGAW sind allein die Anleger nach Massgabe ihrer Anteile berechtigt. Ansprüche von Anlegern und Gläubigern, die sich gegen den OGAW richten oder die anlässlich der Gründung, während des Bestehens oder bei der Liquidation des OGAW entstanden sind, sind auf das Vermögen des OGAW beschränkt.

Mit dem Erwerb von Anteilen des OGAW anerkennt jeder Anleger den Treuhandvertrag inkl. fondsspezifische Anhänge, welcher die vertraglichen Beziehungen zwischen den Anlegern, der Verwaltungsgesellschaft und der Verwahrstelle festsetzt sowie die ordnungsgemäss durchgeführten Änderungen dieses Dokuments. Mit der Veröffentlichung von Änderungen des Treuhandvertrages und Prospekts, des Jahres- bzw.

Halbjahresberichtes oder anderer Dokumente auf der Internetseite des LAFV Liechtensteiner Anlagefondsverband www.lafv.li sind diese Änderungen für die Anleger verbindlich.

Die Anleger sind am Vermögen des OGAW nach Massgabe der von ihnen erworbenen Anteile beteiligt.

3.1 Dauer des OGAW

Die Dauer des OGAW ergibt sich aus dem Anhang A „OGAW im Überblick“.

3.2 Anteilklassen

Die Verwaltungsgesellschaft ist ermächtigt, innerhalb des OGAW mehrere Anteilklassen zu bilden, die sich hinsichtlich der Ertragsverwendung, des Ausgabeaufschlags, der Referenzwährung und des Einsatzes von Währungssicherungsgeschäften, der Verwaltungsvergütung, der Mindestanlagesumme oder einer Kombination dieser Merkmale von den bestehenden Anteilklassen unterscheiden können. Die Rechte der Anleger, die Anteile aus bestehenden Anteilklassen erworben haben, bleiben davon jedoch unberührt.

Die Anteilklassen, die in Zusammenhang mit dem OGAW aufgelegt sind, sowie die in Zusammenhang mit den Anteilen des OGAW entstehenden Gebühren und Vergütungen sind in Anhang A "OGAW im Überblick" genannt. Weitere Informationen zu den Anteilklassen sind der Ziffer 8.2 zu entnehmen.

3.3 Bisherige Wertentwicklung des OGAW

Die bisherige Wertentwicklung des OGAW bzw. seiner Anteilklassen ist auf der Internetseite des LAFV Liechtensteiner Anlagefondsverband unter www.lafv.li oder im KIID aufgeführt. Die bisherige Wertentwicklung eines Anteils ist keine Garantie für die laufende und zukünftige Performance. Der Wert eines Anteils kann jederzeit steigen oder fallen.

4 Organisation

4.1 Sitzstaat / Zuständige Aufsichtsbehörde

Liechtenstein / Finanzmarktaufsicht (FMA) Liechtenstein; www.fma-li.li.

4.2 Rechtsverhältnisse

Die Rechtsverhältnisse zwischen den Anlegern und der Verwaltungsgesellschaft richten sich nach dem Gesetz vom 28. Juni 2011 über bestimmte Organismen für gemeinsame Anlagen in Wertpapieren (UCITSG) und der Verordnung vom 5. Juli 2011 über bestimmte Organismen für gemeinsame Anlagen in Wertpapieren (UCITSV) und, soweit dort keine Regelungen getroffen sind, nach den Bestimmungen des Personen- und Gesellschaftsrechts (PGR) über die Treuhänderschaft.

4.3 Verwaltungsgesellschaft

IFM Independent Fund Management Aktiengesellschaft (im Folgenden: Verwaltungsgesellschaft), Landstrasse 30, 9494 Schaan, Handelsregister-Nummer FL-0001-532-594-8.

Die IFM Independent Fund Management AG wurde am 29. Oktober 1996 in Form einer Aktiengesellschaft für eine unbeschränkte Dauer gegründet. Die Regierung hat der

Verwaltungsgesellschaft am 26. November 1996 die Bewilligung zur Aufnahme der Geschäftstätigkeit erteilt. Die Verwaltungsgesellschaft hat ihren Sitz und Hauptverwaltung in Schaan, Fürstentum Liechtenstein. Die Verwaltungsgesellschaft ist gemäss Kapitel III des Gesetzes vom 28. Juni 2011 über Organismen für gemeinsame Anlagen von der liechtensteinischen Aufsichtsbehörde zugelassen und auf der offiziellen Liste der liechtensteinischen Verwaltungsgesellschaften eingetragen.

Das Aktienkapital der Verwaltungsgesellschaft beträgt 1 Million Schweizer Franken und ist zu 100% einbezahlt.

Die Verwaltungsgesellschaft verwaltet den OGAW für Rechnung und im ausschliesslichen Interesse der Anleger nach dem Grundsatz der Risikostreuung und gemäss den Bestimmungen des Treuhandvertrages und des Anhangs A „OGAW im Überblick“.

Die Verwaltungsgesellschaft ist mit den weitestgehenden Rechten ausgestattet, um in ihrem Namen für Rechnung der Anleger alle administrativen und verwaltungsmässigen Handlungen durchzuführen. Sie ist insbesondere berechtigt, Wertpapiere und andere Werte zu kaufen, zu verkaufen, zu zeichnen und zu tauschen sowie sämtliche Rechte auszuüben, die Vermögenswerte des OGAW betreffen.

Eine Übersicht sämtlicher von der Verwaltungsgesellschaft verwalteten OGAWs befindet sich auf der Internetseite des LAFV Liechtensteiner Anlagefondsverband unter www.lafv.li.

4.3.1 Verwaltungsrat

Präsident:	Heimo Quaderer, Managing Partner der Principal Vermögensverwaltung AG, Schaan
Mitglieder:	S.K.K.H. Simeon von Habsburg, Erzherzog von Österreich, Managing Partner der Principal Vermögensverwaltung AG, Schaan
	Hugo Quaderer, unabhängiger Verwaltungsrat der IFM Independent Fund Management AG, Schaan

4.3.2 Geschäftsleitung

Vorsitzender:	Luis Ott, Geschäftsführer
Mitglieder:	Alexander Wymann, stv. Geschäftsführer Michael Oehry Ramon Schäfer

4.4 Asset Manager

Als Asset Manager für den OGAW fungiert die Wil Asset Management (Liechtenstein) AG, In der Blacha 20, FL-9498 Planken.

Die Wil Asset Management (Liechtenstein) AG konzentriert sich auf die Anlage- und Vermögensverwaltung für institutionelle und private Kunden und wird durch die Finanzmarktaufsicht (FMA) Liechtenstein prudenziell beaufsichtigt.

Aufgabe des Asset Managers ist insbesondere die eigenständige tägliche Umsetzung der Anlagepolitik und die Führung der Tagesgeschäfte des OGAW sowie anderer damit verbundenen Dienstleistungen unter der Aufsicht, Kontrolle und Verantwortung der Verwaltungsgesellschaft. Die Erfüllung dieser Aufgaben erfolgt unter Beachtung der Grundsätze der Anlagepolitik und der Anlagebeschränkungen des OGAW, wie sie in diesem Prospekt beschrieben sind, sowie der gesetzlichen Anlagebeschränkungen.

Der Asset Manager hat das Recht, sich auf eigene Kosten und Verantwortung von Dritten beraten zu lassen.

Die genaue Ausführung des Auftrags regelt ein zwischen der Verwaltungsgesellschaft und der Wil Asset Management (Liechtenstein) AG abgeschlossener Vermögensverwaltungsvertrag.

4.5 Anlageberater

Es wurde kein Anlageberater bestellt.

4.6 Vertriebsstelle

Als Vertriebsstelle für den OGAW fungiert die Wil Asset Management (Liechtenstein) AG, In der Blacha 20, FL-9498 Planken.

Die genaue Ausführung des Auftrags regelt ein zwischen der Verwaltungsgesellschaft und der Wil Asset Management (Liechtenstein) abgeschlossener Vertriebsvertrag.

4.7 Verwahrstelle

Als Verwahrstelle für den OGAW fungiert die Neue Bank AG, Marktgass 20, FL-9490 Vaduz.

Die im Jahre 1992 gegründete Neue Bank AG steht in der Tradition der klassischen Privatbank. Mittelpunkt ihrer Aktivitäten ist der anspruchsvolle in- und ausländische Privatkunde. Ihm bietet die Bank neben dem gesetzlich verankerten Schutz der Privatsphäre einen umfassenden und an hohen Qualitätsstandards ausgerichteten individuellen Service in der Vermögensberatung und -verwaltung. Weitere Informationen zur Verwahrstelle (z.B. Geschäftsberichte, Broschüren, etc.) können direkt an ihrem Sitz oder online auf ihrer Web-Seite www.neuebank.li bezogen werden.

Die Verwahrstelle verwahrt die verwahrfähigen Finanzinstrumente für Rechnung des OGAW. Sie kann sie ganz oder teilweise anderen Banken, Finanzinstituten und anerkannten Clearinghäusern, welche die gesetzlichen Anforderungen erfüllen, zur Verwahrung anvertrauen.

Die Funktion der Verwahrstelle und deren Haftung richten sich nach dem UCITSG und der entsprechenden Verordnung in der jeweils geltenden Fassung, dem Verwahrstellenvertrag, und den konstituierenden Dokumenten des OGAW. Sie handelt unabhängig von der Verwaltungsgesellschaft und ausschliesslich im Interesse der Anleger. Das UCITSG sieht eine Trennung der Verwaltung und der Verwahrung von OGAW vor. Die Verwahrstelle verwahrt die verwahrfähigen Finanzinstrumente auf gesonderten Konten, die auf den Namen des OGAW oder der für den OGAW handelnden Verwaltungsgesellschaft eröffnet wurden und überwacht, ob die Weisungen der Verwaltungsgesellschaft über die Vermögensgegenstände den Vorschriften des UCITSG und den konstituierenden Dokumenten entsprechen. Für diese Zwecke überwacht die Verwahrstelle insbesondere die Einhaltung der Anlagebeschränkungen und Verschuldungsgrenzen durch den OGAW.

Die Verwahrstelle führt darüber hinaus im Auftrag der Verwaltungsgesellschaft das Anteilsregister des OGAW.

Die Pflichten der Verwahrstelle richten sich nach Art. 33 UCITSG. Die Verwahrstelle stellt sicher, dass

- ◆ Verkauf, Ausgabe, Rücknahme, Auszahlung und Annullierung von Anteilen des OGAW nach Massgabe der Bestimmungen des UCITSG und den konstituierenden Dokumenten erfolgen,
- ◆ die Bewertung der Anteile des OGAW nach Massgabe der Bestimmungen des UCITSG und den konstituierenden Dokumenten erfolgt,
- ◆ bei Transaktionen mit Vermögenswerten des OGAW der Gegenwert innerhalb der üblichen Fristen an den OGAW überwiesen wird,
- ◆ die Erträge des OGAW nach Massgabe der Bestimmungen des UCITSG und den konstituierenden Dokumenten verwendet werden;
- ◆ die Cashflows des OGAW ordnungsgemäss überwacht werden und insbesondere zu gewährleisten, dass sämtliche bei der Zeichnung von Anteilen eines OGAW von Anlegern oder im Namen von Anlegern geleistete Zahlungen eingegangen sind und dass sämtliche Gelder des OGAW nach Massgabe der Bestimmungen des UCITSG und der konstituierenden Dokumente verbucht wurden.

Unterverwahrung

Die Verwahrstelle kann die Verwahrungsaufgabe auf andere Unternehmen (Unterverwahrer) übertragen. Die Verwahrstelle kann die Verwahrungsaufgabe auf andere Unternehmen (Unterverwahrer) übertragen. Eine Liste der für die Verwahrung der im Namen und für Rechnung des OGAW gehaltenen Vermögensgegenstände eingesetzten Unterverwahrer kann bei der Verwahrstelle beantragt werden.

Aus dieser Übertragung ergeben sich keine Interessenkonflikte.

Informationen über die Verwahrstelle

Die Anleger des OGAW haben jederzeit die Möglichkeit persönlich bei der Verwahrstelle kostenlos Informationen auf dem neuesten Stand über die Aufgaben und Pflichten der Verwahrstelle, die Unterverwahrer, die möglichen Interessenkonflikte im Zusammenhang mit der Tätigkeit der Verwahrer und der Unterverwahrer sowie Informationen über den OGAW unter den oben erwähnten Kontaktdaten zu beantragen.

Die Verwahrstelle unterzieht sich den Bestimmungen des liechtensteinischen FATCA-Abkommens sowie den entsprechenden Ausführungsvorschriften im liechtensteinischen FATCA-Gesetz.

4.8 Wirtschaftsprüfer des OGAW und der Verwaltungsgesellschaft

Ernst & Young AG, Schanzenstrasse 4a, CH-3008 Bern

Der OGAW und die Verwaltungsgesellschaft haben ihre Geschäftstätigkeit durch einen von ihnen unabhängigen und von der FMA nach dem UCITSG anerkannten Wirtschaftsprüfer jährlich prüfen zu lassen.

5 Allgemeine Anlagegrundsätze und –beschränkungen

Das Vermögen des OGAW wird unter Beachtung des Grundsatzes der Risikostreuung im Sinne der Regeln des UCITSG und nach den in Artikel 28 des Treuhandvertrags sowie nach den im Anhang A „OGAW im Überblick“ beschriebenen anlagepolitischen Grundsätzen und innerhalb der Anlagebeschränkungen angelegt.

5.1 Ziel der Anlagepolitik

Das Ziel der Anlagepolitik des OGAW wird im Anhang A „OGAW im Überblick“ beschrieben.

5.2 Anlagepolitik des OGAW

Die fondsspezifische Anlagepolitik wird für den OGAW im Anhang A „OGAW im Überblick“ beschrieben.

Die in Artikel 27 und 28 des Treuhandvertrags dargestellten allgemeinen Anlagegrundsätze und Anlagebeschränkungen gelten für den OGAW, sofern keine Abweichungen oder Ergänzungen im Anhang A „OGAW im Überblick“ enthalten sind.

5.3 Rechnungs-/Referenzwährung des OGAW

Die Rechnungswährung des OGAW sowie die Referenzwährung pro Anteilsklasse werden im Anhang A „OGAW im Überblick“ genannt.

Bei der Rechnungswährung handelt es sich um die Währung, in der die Buchführung des OGAW erfolgt. Bei der Referenzwährung handelt es sich um die Währung, in der die Performance und der Nettoinventarwert der Anteilsklassen berechnet werden. Die Anlagen erfolgen in den Währungen, welche sich für die Wertentwicklung des OGAW optimal eignen.

5.4 Profil des typischen Anlegers

Das Profil des typischen Anlegers des OGAW ist im Anhang A „OGAW im Überblick“ beschrieben.

6 Anlagevorschriften

6.1 Zugelassene Anlagen

Der OGAW darf die Vermögensgegenstände für Rechnung seiner Anleger ausschliesslich in einen oder mehrere der folgenden Vermögensgegenstände anlegen:

6.1.1 Wertpapiere und Geldmarktinstrumente:

- a) die an einem geregelten Markt im Sinne von Art. 4 Abs. 1 Ziff. 21 der Richtlinie 2014/65/EU notiert oder gehandelt werden;
- b) die an einem anderen geregelten Markt eines EWR-Mitgliedstaats, der anerkannt, für das Publikum offen und dessen Funktionsweise ordnungsgemäss ist, gehandelt werden;
- c) die an einer Wertpapierbörse eines Drittstaates amtlich notiert oder an einem anderen Markt eines europäischen, amerikanischen, asiatischen, afrikanischen oder ozeanischen Land gehandelt werden, der anerkannt, für das Publikum offen und dessen Funktionsweise ordnungsgemäss ist.

6.1.2 Wertpapiere aus Neuemissionen, sofern:

- a) die Emissionsbedingungen die Verpflichtung enthalten, dass die Zulassung zur amtlichen Notierung bzw. zum Handel an einer der unter Ziffer 6.1.1 a) bis c) erwähnten Wertpapierbörsen bzw. an einem dort erwähnten geregelten Markt beantragt wurde und
- b) diese Zulassung spätestens vor Ablauf eines Jahres nach der Emission erlangt wird.

6.1.3 Anteile von OGAW und anderen mit einem OGAW vergleichbaren Organismen für gemeinsame Anlagen im Sinne von Art. 3 Abs. 1 Ziffer 17 UCITSG, sofern diese nach ihren konstituierenden Dokumenten höchstens 10% ihres Vermögens in

Anteile eines anderen OGAW oder vergleichbarer Organismen für gemeinsame Anlagen anlegen dürfen;

- 6.1.4** Sichteinlagen oder kündbare Einlagen mit einer Laufzeit von höchstens zwölf Monaten bei Kreditinstituten, die ihren Sitz in einem EWR-Mitgliedstaat oder einem Drittstaat haben, dessen Aufsichtsrecht dem des EWR-Rechts gleichwertig ist;
- 6.1.5** Derivate, deren Basiswert Anlagegegenstände im Sinne von Art. 51 UCITSG oder Finanzindizes, Zinssätze, Wechselkurse oder Währungen sind. Im Fall von Geschäften mit OTC-Derivaten müssen die Gegenparteien beaufsichtigte Institute einer von der FMA zugelassenen Kategorie sein und die OTC-Derivate einer zuverlässigen und überprüfbaren Bewertung auf Tagesbasis unterliegen und jederzeit auf Initiative des OGAW zum angemessenen Zeitwert veräussert, liquidiert oder durch ein Gegengeschäft glattgestellt werden können;
- 6.1.6** Geldmarktinstrumente, die nicht auf einem geregelten Markt gehandelt werden, sofern die Emission oder der Emittent dieser Instrumente Vorschriften über den Einlagen- und den Anlegerschutz unterliegt, vorausgesetzt, sie werden:
 - a) von einer zentralstaatlichen, regionalen oder lokalen Körperschaft oder der Zentralbank eines EWR-Mitgliedstaats, der Europäischen Zentralbank, der Gemeinschaft oder der Europäischen Investitionsbank, einem Drittstaat oder, sofern dieser ein Bundesstaat ist, einem Gliedstaat der Föderation oder von einer internationalen Einrichtung öffentlich-rechtlichen Charakters, der mindestens ein EWR-Mitgliedstaat angehört, ausgegeben oder garantiert;
 - b) von einem Unternehmen ausgegeben, dessen Wertpapiere auf den unter Bst. a bezeichneten geregelten Märkten gehandelt werden;
 - c) von einem Institut, das gemäss den im EWR-Recht festgelegten Kriterien einer Aufsicht unterstellt ist oder einem Institut ausgegeben oder garantiert, dessen Aufsichtsrecht dem EWR-Recht gleichwertig ist und das dieses Recht einhält; oder
 - d) von einem Emittenten ausgegeben, der einer von der FMA zugelassenen Kategorie angehört, sofern für Anlagen in diesen Instrumenten den Buchstaben a bis c gleichwertige Anlegerschutzvorschriften gelten und der Emittent entweder ein Unternehmen mit einem Eigenkapital in Höhe von mindestens 10 Millionen Euro ist und seinen Jahresabschluss nach den Vorschriften der Richtlinie 78/660/EWG, in Liechtenstein umgesetzt durch PGR erstellt und veröffentlicht, oder ein gruppenzugehöriger Rechtsträger ist, der für die Finanzierung der Unternehmensgruppe mit zumindest einer börsennotierten Gesellschaft zuständig ist oder ein Rechtsträger ist, der die wertpapiermässige Unterlegung von Verbindlichkeiten durch Nutzung einer von einer Bank eingeräumten Kreditlinie finanzieren soll.
- 6.1.7** Die Verwaltungsgesellschaft darf daneben flüssige Mittel halten.

6.2 Nicht zugelassene Anlagen

Die Verwaltungsgesellschaft darf nicht:

- 6.2.1** mehr als 10% des Vermögens des OGAW in andere als die in Ziffer 6.1 genannten Wertpapiere und Geldmarktinstrumente anlegen;
- 6.2.2** Edelmetalle oder Zertifikate über Edelmetalle erwerben;
- 6.2.3** noch ungedeckte Leerverkäufe tätigen.

6.3 Anlagegrenzen

A. Für den OGAW sind folgende Anlagegrenzen einzuhalten:

- 6.3.1** Der OGAW darf höchstens 5% seines Vermögens in Wertpapieren oder Geldmarktinstrumenten desselben Emittenten und höchstens 20% seines Vermögens in Einlagen desselben Emittenten anlegen.
- 6.3.2** Das Ausfallrisiko aus Geschäften des OGAW mit OTC-Derivaten mit einem Kreditinstitut als Gegenpartei, das seinen Sitz in einem EWR-Mitgliedstaat oder einem Drittstaat hat, dessen Aufsichtsrecht dem des EWR-Rechts gleichwertig ist, darf 10% des Vermögens des OGAW nicht überschreiten; bei anderen Gegenparteien beträgt das maximale Ausfallrisiko 5% des Vermögens.
- 6.3.3** Sofern der Gesamtwert der Wertpapiere und Geldmarktinstrumente der Emittenten, bei denen der OGAW jeweils mehr als 5% seines Vermögens anlegt, 40% seines Vermögens nicht überschreitet, ist die in Ziffer 6.3.1 genannte Emittentengrenze von 5% auf 10% angehoben. Die Begrenzung auf 40% findet keine Anwendung für Einlagen oder auf Geschäfte mit OTC-Derivaten mit beaufsichtigten Finanzinstituten. Bei Inanspruchnahme der Anhebung werden die Wertpapiere und Geldmarktinstrumente nach Ziffer 6.3.5 und die Schuldverschreibungen nach Ziffer 6.3.6 nicht berücksichtigt.
- 6.3.4** Ungeachtet der Einzelobergrenzen nach Ziffer 6.3.1 und 6.3.2 darf ein OGAW folgendes nicht kombinieren, wenn dies zu einer Anlage von mehr als 20% seines Vermögens bei ein und derselben Einrichtung führen würde:
- von dieser Einrichtung ausgegebene Wertpapiere oder Geldmarktinstrumente;
 - Einlagen bei dieser Einrichtung;
 - von dieser Einrichtung erworbene OTC-Derivate.
- 6.3.5** Sofern die Wertpapiere oder Geldmarktinstrumente von einem EWR-Mitgliedstaat oder seinen Gebietskörperschaften, von einem Drittstaat oder von einer internationalen Einrichtung öffentlich-rechtlichen Charakters, der mindestens ein EWR-Mitgliedstaat angehört, ausgegeben oder garantiert werden, ist die in Ziffer 6.3.1 genannte Obergrenze von 5% auf höchstens 35% angehoben.
- 6.3.6** Sofern Schuldverschreibungen von einem Kreditinstitut mit Sitz in einem EWR-Mitgliedstaat ausgegeben werden, das aufgrund gesetzlicher Vorschriften zum Schutz der Inhaber dieser Schuldverschreibungen einer besonderen öffentlichen Aufsicht unterliegt und insbesondere die Erträge aus der Emission dieser Schuldverschreibungen in Vermögenswerte anzulegen hat, die während der gesamten Laufzeit der Schuldverschreibungen die sich daraus ergebenden Verbindlichkeiten ausreichend decken und vorrangig für die beim Ausfall des Emittenten fällig werdende Rückzahlung des Kapitals und der Zinsen bestimmt sind, ist für solche Schuldverschreibungen die in Ziffer 6.3.1 genannte Obergrenze von 5% auf höchstens 25% angehoben. In diesem Fall darf der Gesamtwert der Anlagen 80% des Vermögens des OGAW nicht überschreiten.
- 6.3.7** Die in Ziffer 6.3.1 bis 6.3.6 genannten Grenzen dürfen nicht kumuliert werden. Die maximale Emittentengrenze beträgt 35% des Vermögens des OGAW.
- 6.3.8** Gesellschaften derselben Unternehmensgruppe gelten für die Berechnung der in Ziffer 6.3 vorgesehenen Anlagegrenzen als ein einziger Emittent. Für Anlagen in Wertpapieren und Geldmarktinstrumenten derselben Unternehmensgruppe

ist die Emittentengrenze auf zusammen 20% des Vermögens des OGAW angehoben.

- 6.3.9** Der OGAW darf höchstens 10% seines Vermögens in Anteilen an anderen OGAW oder an anderen mit einem OGAW vergleichbaren Organismen für gemeinsame Anlagen anlegen.
- 6.3.10** Machen die Anlagen in Ziff. 6.3.9 einen wesentlichen Teil des Vermögens des OGAW aus muss der fondsspezifische Anhang über die maximale Höhe und der Jahresbericht über den maximalen Anteil der Verwaltungsgebühren informieren, die vom OGAW selbst und von den Organismen für gemeinsame Anlagen nach Ziff. 6.3.9, deren Anteile erworben wurden, zu tragen sind.
- 6.3.11** Werden Anteile unmittelbar oder mittelbar von der Verwaltungsgesellschaft des OGAW oder von einer Gesellschaft verwaltet, mit der die Verwaltungsgesellschaft des OGAW durch eine gemeinsame Verwaltung, Kontrolle oder qualifizierte Beteiligung verbunden ist, dürfen weder die Verwaltungsgesellschaft des OGAW noch die andere Gesellschaft für die Anteilsausgabe oder -rücknahme an den oder von dem OGAW Gebühren berechnen.
- 6.3.12** Eine Verwaltungsgesellschaft erwirbt für keine von ihr verwalteten OGAW Stimmrechtsaktien desselben Emittenten, mit denen sie einen nennenswerten Einfluss auf die Geschäftsführung des Emittenten ausüben kann. Ein nennenswerter Einfluss wird ab 10% der Stimmrechte des Emittenten vermutet. Gilt in einem anderen EWR-Mitgliedstaat eine niedrigere Grenze für den Erwerb von Stimmrechtsaktien desselben Emittenten, ist diese Grenze für die Verwaltungsgesellschaft massgebend, wenn sie für einen OGAW Aktien eines Emittenten mit Sitz in diesem EWR-Mitgliedstaat erwirbt.
- 6.3.13** Der OGAW darf Finanzinstrumente desselben Emittenten in einem Umfang von höchstens:
- 10% des Grundkapitals des Emittenten erworben werden, soweit stimmrechtslose Aktien betroffen sind;
 - 10% des Gesamtnennbetrags der in Umlauf befindlichen Schuldverschreibungen oder Geldmarktinstrumente des Emittenten erworben werden, soweit Schuldverschreibungen oder Geldmarktinstrumente betroffen sind. Diese Grenze braucht nicht eingehalten zu werden, wenn sich der Gesamtnennbetrag zum Zeitpunkt des Erwerbs nicht ermitteln lässt;
 - 25% der Anteile desselben Organismus erworben werden, soweit Anteile von anderen OGAW oder von mit einem OGAW vergleichbaren Organismen für gemeinsame Anlagen betroffen sind. Diese bestimmte Grenze braucht nicht eingehalten zu werden, wenn sich der Nettobetrag zum Zeitpunkt des Erwerbs nicht ermitteln lässt.
- 6.3.14** Ziffer 6.3.12 und 6.3.13 sind nicht anzuwenden:
- auf Wertpapiere und Geldmarktinstrumente, die von einem staatlichen Emittenten ausgegeben oder garantiert werden;
 - auf Aktien, die der OGAW an dem Kapital einer Gesellschaft eines Drittstaates besitzt, die ihr Vermögen im Wesentlichen in Wertpapieren von Emittenten anlegt, die in diesem Drittstaat ansässig sind, wenn eine derartige Beteiligung für den OGAW aufgrund der Rechtsvorschriften dieses Drittstaates die einzige Möglichkeit darstellt, Anlagen in Wertpapieren von Emittenten dieses Landes zu tätigen. Dabei sind die Voraussetzungen des UCITSG zu beachten;
 - auf von Verwaltungsgesellschaften gehaltene Aktien am Kapital ihrer Tochtergesellschaften, die im Niederlassungsstaat ausschliesslich für die Verwaltungsgesellschaft den Rückkauf von Aktien auf Wunsch der Anleger organisieren.

Zusätzlich zu den aufgeführten Beschränkungen gemäss Ziffer 6.3.1 – 6.3.14 sind allfällige weitere Beschränkungen in Anhang A „OGAW im Überblick“ zu beachten.

B. Von den Anlagegrenzen darf in den folgenden Fällen abgewichen werden:

6.3.15 Der OGAW muss die Anlagegrenzen bei der Ausübung von zu seinem Vermögen zählenden Bezugsrechten aus Wertpapieren oder Geldmarktinstrumenten nicht einhalten, jedoch innerhalb angemessener Frist korrigieren.

6.3.16 Bei Verletzung der Anlagegrenzen hat die Verwaltungsgesellschaft als vorrangiges Ziel die Normalisierung dieser Lage unter Berücksichtigung der Interessen der Anleger herbeizuführen.

6.3.17 Der OGAW darf binnen der ersten sechs Monate nach ihrer Liberierung von den Anlagegrenzen nach dieses Kapitels „Allgemeine Anlagegrundsätze und – beschränkungen“ abweichen. Die Ziffern 6.1 und 6.2 bleiben von dieser Ausnahme unberührt und sind jederzeit einzuhalten. Dem Gebot der Risikostreuung ist weiterhin Folge zu leisten.

C. Aktive Anlagegrenzverstösse:

6.3.18 Ein eingetretener Schaden, welcher aufgrund einer aktiven Verletzung der Anlagegrenzen/Anlagevorschriften entstanden ist, muss gemäss jeweils den gültigen Wohlverhaltensregeln dem OGAW unverzüglich ersetzt werden.

6.4 Begrenzung der Kreditaufnahme sowie Verbot der Kreditgewährung und Bürgschaft

6.4.1 Das Vermögen des OGAW darf nicht verpfändet oder sonst belastet werden, zur Sicherung übereignet oder zur Sicherung abgetreten werden, es sei denn, es handelt sich um Kreditaufnahmen im Sinne der nachstehenden Ziffer 6.4.2 oder um Sicherheitsleistungen im Rahmen der Abwicklung von Geschäften mit Finanzinstrumenten.

6.4.2 Die Kreditaufnahme durch den OGAW ist auf vorübergehende Kredite begrenzt, bei denen die Kreditaufnahme 10% des Vermögens des OGAW nicht überschreitet; die Grenze gilt nicht für den Erwerb von Fremdwährungen durch ein "Back-to-back-Darlehen".

6.4.3 Ein OGAW darf weder Kredite gewähren noch Dritten als Bürge eintreten. Gegen diese Verbote verstossende Abreden binden weder den OGAW noch die Anleger.

6.4.4 Ziffer 6.4.3 steht dem Erwerb von noch nicht voll eingezahlten Finanzinstrumenten nicht entgegen.

6.5 Derivateinsatz, Techniken und Instrumente

Das mit Derivaten verbundene Gesamtrisiko darf den Gesamtnettowert des Vermögens des OGAW nicht überschreiten. Die Verwaltungsgesellschaft darf als Teil der Anlagestrategie innerhalb der in Art. 53 UCITSG festgelegten Grenzen Anlagen in Derivaten tätigen, sofern das Gesamtrisiko der Basiswerte die Anlagegrenzen des Art. 54 UCITSG nicht überschreitet. Bei der Berechnung dieses Risikos werden der Marktwert der

Basiswerte, das Ausfallrisiko, künftige Marktfluktuationen und die Liquidationsfrist der Positionen berücksichtigt.

Sofern dem Schutz der Anleger und öffentlichen Interesse nichts entgegen stehen, sind Anlagen des OGAW in indexbasierten Derivaten in Bezug auf die Obergrenzen des Art. 54 UCITSG nicht zu berücksichtigen.

Wenn ein Derivat in ein Wertpapier oder ein Geldmarktinstrument eingebettet ist, muss es hinsichtlich der Einhaltung der Vorschriften von Art. 54 UCITSG mit berücksichtigt werden.

Der OGAW darf mit Genehmigung der FMA zur effizienten Verwaltung der Portfolios unter Einhaltung der Bestimmungen des UCITSG Techniken und Instrumente einsetzen, die Wertpapiere und Geldmarktinstrumente zum Gegenstand haben. Diese Transaktionen müssen bei der Bestimmung des Gesamtrisikos mitberücksichtigt werden.

6.5.1 Risikomanagementverfahren

Die Verwaltungsgesellschaft verwendet ein Basismodell zur Berechnung der Risiken aus den Anlageinstrumenten, insbesondere in Bezug auf derivative Finanzinstrumente, und verwendet hierbei allgemein anerkannte Berechnungsmethoden. Sie hat sicherzustellen, dass zu keinem Zeitpunkt das Risiko aus derivativen Finanzinstrumenten den Gesamtwert des Portfolios übersteigt und insbesondere keine Positionen eingegangen werden, die ein für das Vermögen unlimitiertes Risiko darstellen. Bei der Bemessung des Gesamtrisikos müssen sowohl sein Ausfallrisiko als auch die mit derivativen Finanzinstrumenten erzielte Hebelwirkung berücksichtigt werden. Kombinationen aus derivativen Finanzinstrumenten und Wertpapieren müssen diese Vorschriften ebenfalls zu jedem Zeitpunkt erfüllen.

Die Verwaltungsgesellschaft kann sich für den OGAW insbesondere folgender derivativen Finanzinstrumente, Techniken und Instrumente bedienen:

6.5.2 Derivative Finanzinstrumente

Die Verwaltungsgesellschaft darf für die OGAW Derivatgeschäfte zum Zwecke der Absicherung, der effizienten Portfoliosteuerung, die Erzielung von Zusatzerträgen und als Teil der Anlagestrategie tätigen. Dadurch kann sich das Verlustrisiko des OGAW zumindest zeitweise erhöhen.

Das mit derivativen Finanzinstrumenten verbundene Risiko darf 100% des Nettofondsvermögens nicht überschreiten. Dabei darf das Gesamtrisiko 200% des jeweiligen Nettofondsvermögens nicht überschreiten. Bei einer gemäss UCITSG zulässigen Kreditaufnahme (Ziffer 6.4.2) darf das Gesamtrisiko insgesamt 210% des jeweiligen Nettofondsvermögens nicht übersteigen.

Die Verwaltungsgesellschaft wendet den Commitment Ansatz als Risikomanagementverfahren an.

Die Verwaltungsgesellschaft darf ausschliesslich die folgenden Grundformen von Derivaten oder Kombinationen aus diesen Derivaten oder Kombinationen aus anderen Vermögensgegenständen, die für den OGAW erworben werden dürfen, mit diesen Derivaten in den jeweiligen OGAW einsetzen:

6.5.2.1 Terminkontrakte auf Wertpapiere, Geldmarktinstrumente, Finanzindizes im Sinne des Artikels 9 Absatz 1 der Richtlinie 2007/16/EG, Zinssätze, Wechselkurse oder Währungen;

6.5.2.2 Optionen oder Optionsscheine auf Wertpapiere, Geldmarktinstrumente, Finanzindizes im Sinne des Artikels 9 Absatz 1 der Richtlinie

2007/16/EG, Zinssätze, Wechselkurse oder Währungen und auf Terminkontrakte nach Ziffer 6.5.2.1, wenn

- ◆ eine Ausübung entweder während der gesamten Laufzeit oder zum Ende der Laufzeit möglich ist und
- ◆ der Optionswert ein Bruchteil oder ein Vielfaches der Differenz zwischen Basispreis und Marktpreis des Basiswertes ist und null wird, wenn die Differenz das andere Vorzeichen hat;

6.5.2.3 Zinsswaps, Währungsswaps oder Zins-Währungsswaps;

6.5.2.4 Optionen auf Swaps nach Ziffer 6.5.2.3, sofern sie die unter Ziffer 6.5.2.2 beschriebenen Eigenschaften aufweisen (Swaptions);

6.5.2.5 Credit Default Swaps, sofern sie ausschliesslich und nachvollziehbar der Absicherung des Kreditrisikos von genau zuordenbaren Vermögensgegenständen des OGAW dienen.

Die vorstehenden Finanzinstrumente können selbstständiger Vermögensgegenstand sein, aber auch Bestandteil von Vermögensgegenständen.

Terminkontrakte

Die Verwaltungsgesellschaft darf für Rechnung des OGAW im Rahmen der Anlagegrundsätze Terminkontrakte auf für den OGAW erwerbbar Wertpapiere und Geldmarktinstrumente sowie auf Finanzindizes im Sinne des Artikels 9 Absatz 1 der Richtlinie 2007/16/EG, Zinssätze, Wechselkurse oder Währungen abschliessen. Terminkontrakte sind für beide Vertragspartner unbedingt verpflichtende Vereinbarungen, zu einem bestimmten Zeitpunkt, dem Fälligkeitsdatum, oder innerhalb eines bestimmten Zeitraumes eine bestimmte Menge eines bestimmten Basiswertes zu einem im Voraus bestimmten Preis zu kaufen bzw. zu verkaufen.

Optionsgeschäfte

Die Verwaltungsgesellschaft darf für Rechnung des OGAW im Rahmen der Anlagegrundsätze Kaufoptionen und Verkaufsoptionen auf Wertpapiere und Geldmarktinstrumente sowie auf Finanzindizes im Sinne des Artikels 9 Absatz 1 der Richtlinie 2007/16/EG, Zinssätze, Wechselkurse oder Währungen kaufen und verkaufen sowie mit Optionsscheinen handeln. Optionsgeschäfte beinhalten, dass einem Dritten gegen Entgelt (Optionsprämie) das Recht eingeräumt wird, während einer bestimmten Zeit oder am Ende eines bestimmten Zeitraums zu einem von vornherein vereinbarten Preis (Basispreis) die Lieferung oder die Abnahme von Vermögensgegenständen oder die Zahlung eines Differenzbetrags zu verlangen oder auch entsprechende Optionsrechte zu erwerben. Die Optionen oder Optionsscheine müssen eine Ausübung während der gesamten Laufzeit oder zum Ende der Laufzeit vorsehen. Zudem muss der Optionswert zum Ausübungszeitpunkt ein Bruchteil oder ein Vielfaches der Differenz zwischen Basispreis und Marktpreis des Basiswertes darstellen und null werden, wenn die Differenz das andere Vorzeichen hat.

Swaps

Die Verwaltungsgesellschaft darf für Rechnung des OGAW im Rahmen der Anlagegrundsätze Zinsswaps, Währungsswaps und Zins-Währungsswaps abschliessen. Swaps sind Tauschverträge, bei denen die dem Geschäft zugrunde liegenden Zahlungsströme oder Risiken zwischen den Vertragspartnern ausgetauscht werden.

Swaptions

Swaptions sind Optionen auf Swaps. Für Rechnung des OGAW dürfen nur solche Swaptions erworben werden, die sich aus den oben beschriebenen Optionen und Swaps zusammensetzen. Eine Swaption ist das Recht, nicht aber die

Verpflichtung, zu einem bestimmten Zeitpunkt oder innerhalb einer bestimmten Frist in einen hinsichtlich der Konditionen genau spezifizierten Swap einzutreten. Im Übrigen gelten die im Zusammenhang mit Optionsgeschäften dargestellten Grundsätze.

Credit Default Swaps

Credit Default Swaps sind Kreditderivate, die es ermöglichen, ein potenzielles Kreditausfallvolumen auf andere zu übertragen. Im Gegenzug zur Übernahme des Kreditausfallrisikos zahlt der Verkäufer des Risikos eine Prämie an seinen Vertragspartner. Die Verwaltungsgesellschaft darf für den OGAW nur einfache, standardisierte Credit Default Swaps erwerben, die zur Absicherung einzelner Kreditrisiken im OGAW eingesetzt werden. Im Übrigen gelten die Ausführungen zu Swaps entsprechend.

In Wertpapieren verbriefte Finanzinstrumente

Die Verwaltungsgesellschaft kann die vorstehend beschriebenen Finanzinstrumente auch erwerben, wenn diese in Wertpapieren verbrieft sind. Dabei können die Geschäfte, die Finanzinstrumente zum Gegenstand haben, auch nur teilweise in Wertpapieren enthalten sein (z.B. Optionsanleihen). Die Aussagen zu Chancen und Risiken gelten für solche verbrieften Finanzinstrumente entsprechend, jedoch mit der Massgabe, dass das Verlustrisiko bei verbrieften Finanzinstrumenten auf den Wert des Wertpapiers beschränkt ist.

OTC-Derivatgeschäfte

Die Verwaltungsgesellschaft darf sowohl Derivatgeschäfte tätigen, die an einer Börse zum Handel zugelassen oder in einen anderen organisierten Markt einbezogen sind, als auch sogenannte Over-the-counter-(OTC)-Geschäfte.

Derivatgeschäfte, die nicht zum Handel an einer Börse zugelassen oder in einen anderen organisierten Markt einbezogen sind, darf die Verwaltungsgesellschaft nur mit geeigneten Kreditinstituten oder Finanzdienstleistungsinstituten auf der Basis standardisierter Rahmenverträge tätigen. Bei ausserbörslich gehandelten Derivaten wird das Kontrahentenrisiko bezüglich eines Vertragspartners auf 5% des Wertes des Vermögens des OGAW beschränkt. Ist der Vertragspartner ein Kreditinstitut mit Sitz in der Europäischen Union, dem Europäischen Wirtschaftsraum oder einem Drittstaat mit vergleichbarem Aufsichtsniveau, so darf das Kontrahentenrisiko bis zu 10% des Wertes des Vermögens des OGAW betragen. Ausserbörslich gehandelte Derivatgeschäfte, die mit einer zentralen Clearingstelle einer Börse oder eines anderen organisierten Marktes als Vertragspartner abgeschlossen werden, werden auf die Kontrahentengrenzen nicht angerechnet, wenn die Derivate einer täglichen Bewertung zu Marktkursen mit täglichem Margin-Ausgleich unterliegen.

Ansprüche des OGAW gegen einen Zwischenhändler sind jedoch auf die Grenzen anzurechnen, auch wenn das Derivat an einer Börse oder an einem anderen organisierten Markt gehandelt wird.

6.5.3 Wertpapierleihe (Securities Lending)

Die Verwaltungsgesellschaft tätigt keine Wertpapierleihegeschäfte.

6.5.4 Pensionsgeschäfte

Die Verwaltungsgesellschaft tätigt keine Pensionsgeschäfte.

6.5.5 Sicherheitenpolitik und Anlage von Sicherheiten

Allgemeines

Im Zusammenhang mit Geschäften in OTC-Finanzderivaten und effizienten Portfoliomanagement-Techniken kann die Verwaltungsgesellschaft im Namen und

für Rechnung des OGAW Sicherheiten entgegennehmen, um ihr Gegenpartei-
risiko zu reduzieren. In diesem Abschnitt wird die von der Verwaltungsgesell-
schaft in diesen Fällen angewendete Sicherheitenpolitik dargelegt. Alle von der
Verwaltungsgesellschaft im Rahmen effizienter Portfoliomanagement-Techni-
ken (Wertpapierleihe, Wertpapierpensionsgeschäfte, umgekehrte Pensionsge-
schäfte) im Namen und für Rechnung des OGAW entgegengenommenen Ver-
mögenswerte werden im Sinne dieses Abschnitts als Sicherheiten behandelt.

Zulässige Sicherheiten sowie Strategien zu deren Diversifikation und Korrelation

Die Verwaltungsgesellschaft kann die von ihr entgegengenommenen Sicher-
heiten zur Reduzierung des Gegenpartei-
risikos verwenden, falls sie die in den
jeweils anwendbaren Gesetzen, Vorschriften und von der FMA herausgegebe-
nen Richtlinien dargelegten Kriterien einhält, vor allem hinsichtlich Liquidität, Be-
wertung, Bonität des Emittenten, Korrelation, Risiken im Zusammenhang mit der
Verwaltung von Sicherheiten und Verwertbarkeit. Sicherheiten sollten vor allem
die folgenden Bedingungen erfüllen:

Liquidität

Jede nicht aus Barmitteln oder Sichteinlagen bestehende Sicherheit hat hoch
liquide zu einem transparenten Preis zu sein und hat auf einem geregelten Markt
oder innerhalb eines multilateralen Handelssystem gehandelt zu werden. Zusätz-
lich sind Sicherheiten mit mit einem kurzen Abrechnungszyklus gegenüber Si-
cherheiten mit langem Abrechnungszyklus zu bevorzugen, da sie schneller in
Bargeld umgewandelt werden können.

Bewertung

Der Wert der Sicherheiten muss zumindest börsentäglich berechnet werden und
hat immer aktuell zu sein. Die Unfähigkeit der eigenständigen Bestimmung des
Werts gefährdet den OGAW. Dies gilt auch für "mark to model"-Bewertungen
und selten gehandelte Vermögenswerte.

Bonität

Der Emittent der Sicherheit weist eine hohe Bonität auf. Liegt keine sehr hohe
Bonität vor, sind Bewertungsabschläge (Haircuts) vorzunehmen. Im Falle starker
Volatilität des Wertes der Sicherheit ist diese nur dann zulässig, wenn geeignete
konservative Haircuts zur Anwendung kommen.

Korrelation

Die Sicherheit ist nicht von der Gegenpartei oder von einem zum Konzern der
Gegenpartei gehörenden Unternehmen ausgestellt, emittiert oder garantiert
und weist keine hohe Korrelation mit der Entwicklung der Gegenpartei auf. Die
Anleger werden jedoch darauf hingewiesen, dass in einem schwierigen Markt-
umfeld die Korrelation zwischen unterschiedlichen Emittenten unabhängig von
der Art des Wertpapiers erfahrungsgemäss massiv zunimmt.

Diversifikation der Sicherheiten

Die erhaltenen Sicherheiten sind in Bezug auf Staaten, Märkte sowie Emittenten
ausreichend diversifiziert. Das Kriterium ausreichender Diversifizierung im Hinblick
auf die Emittenten-Konzentration gilt als erfüllt, wenn der OGAW Sicherheiten
erhält, bei denen das maximale Engagement gegenüber einem einzelnen Emit-
tenten 20% des Nettoinventarwerts des OGAW nicht übersteigt. Im Falle von Si-
cherheiten aus mehreren Wertpapierleihgeschäften, OTC-Derivatgeschäften
und Pensionsgeschäften, welche demselben Emittenten, Aussteller oder Garan-
tiegeber zuzurechnen sind, ist das Gesamtrisiko gegenüber diesem Emittenten
für die Berechnung der Gesamtrisikogrenze zusammenzurechnen. Abweichend
von diesem Unterpunkt können OGAW vollständig durch verschiedene Wertpa-
piere und Geldmarktinstrumente besichert werden, die von einem EWR-Mit-
gliedstaat, einer oder mehrerer seiner Gebietskörperschaften, einem Drittstaat

oder einer internationalen Einrichtung öffentlich-rechtlichen Charakters, der mindestens ein EWR-Mitgliedstaat angehört, begeben oder garantiert werden. Diese OGAW sollten Wertpapiere halten, die im Rahmen von mindestens sechs verschiedenen Emissionen begeben worden sind, wobei die Wertpapiere aus einer einzigen Emission 30% des Nettoinventarwerts des OGAW nicht überschreiten sollten.

Ein OGAW kann von diesen Regelungen im Einklang mit den weiter oben unter 6.3.5 – 6.3.7 stehenden Vorschriften abweichen.

Verwahrung und Verwertung

Sofern das Eigentum an den übertragenen Sicherheiten auf die Verwaltungsgesellschaft für den OGAW übergegangen ist, sind die erhaltenen Sicherheiten von der Verwahrstelle des OGAW zu verwahren. Andernfalls muss die Sicherheit von einem Drittverwahrer gehalten werden, welcher der prudentiellen Aufsicht untersteht und unabhängig vom Dienstleister ist oder rechtlich gegen den Ausfall der verbundenen Partei abgesichert ist.

Es muss sichergestellt werden, dass der OGAW die Sicherheit jederzeit unverzüglich ohne Bezugnahme oder Zustimmung der Gegenpartei verwerten kann.

Anlage der Sicherheiten

Sicherheiten, mit Ausnahme von Sichteinlagen (flüssigen Mitteln), dürfen nicht verkauft, reinvestiert oder verpfändet werden.

Sicherheiten, welche aus flüssigen Mitteln (Sichteinlagen und kündbare Einlagen) bestehen, sind ausschliesslich auf eine der folgenden Arten zu verwenden:

- ◆ Anlage in Sichteinlagen gemäss Art. 51 Abs. 1 Bst. d UCITSG mit einer Laufzeit von höchstens zwölf Monaten bei Kreditinstituten, welche ihren Sitz in einem EWR-Mitgliedstaat oder einem Drittstaat haben, dessen Aufsichtsrecht dem des EWR gleichwertig ist;
- ◆ von Staaten begebene Schuldverschreibungen mit hoher Bonität;
- ◆ Anlagen im Rahmen eines Pensionsgeschäftes im Sinne von Art. 70 UCITSV, sofern es sich bei der Gegenpartei des Pensionsgeschäftes um ein Kreditinstitut handelt, welches seinen Sitz in einem EWR-Mitgliedstaat oder einem Drittstaat hat, dessen Aufsichtsrecht dem des EWR gleichwertig ist;
- ◆ Anlagen in Geldmarktfonds mit kurzer Laufzeitstruktur gemäss ESMA/2014/937 Ziff. 43 Bst. j.

Die Wiederanlage von Sichteinlagen und kündbaren Einlagen hat den Bestimmungen hinsichtlich der Risikostreuung von unbaren Sicherheiten zu entsprechen.

Zur Bewertung des Wertes von Sicherheiten, welche einem nicht vernachlässigbaren Schwankungsrisiko ausgesetzt sind, muss der OGAW vorsichtige Kursabschlagssätze anwenden. Die Verwaltungsgesellschaft hat für den OGAW über eine Bewertungsabschlagspolitik (Haircut-Strategie) für jede als Sicherheit erhaltene Vermögensart zu verfügen und die Eigenschaften der Vermögenswerte, wie insbesondere die Kreditwürdigkeit sowie die Preisvolatilität der jeweiligen Vermögensgegenstände, sowie die Ergebnisse der durchgeführten Stresstests zu berücksichtigen. Die Bewertungsabschlagspolitik ist zu dokumentieren und hat hinsichtlich der jeweiligen Arten der Vermögensgegenstände jede Entscheidung, einen Bewertungsabschlag anzuwenden oder davon Abstand zu nehmen, nachvollziehbar zu machen.

Höhe der Sicherheiten

Die Verwaltungsgesellschaft bestimmt die erforderliche Höhe der Sicherheiten für Geschäfte mit OTC-Derivaten und für effiziente Portfoliomanagement-Techniken durch Bezugnahme auf die laut Prospekt geltenden Limits für Gegenparteiisiken und unter Berücksichtigung der Art und der Merkmale der

Transaktionen, der Kreditwürdigkeit und der Identität der Gegenparteien sowie der vorherrschenden Marktbedingungen.

Regeln für Haircuts

Sicherheiten werden täglich anhand der verfügbaren Marktpreise und unter Berücksichtigung angemessen konservativer Abschläge (Haircuts) bewertet, die die Verwaltungsgesellschaft für jede Anlageklasse auf der Grundlage ihrer Regeln für Haircuts bestimmt. Je nach Art der entgegengenommenen Sicherheiten tragen diese Regeln diversen Faktoren Rechnung, wie beispielsweise der Kreditwürdigkeit des Emittenten, der Laufzeit, der Währung, der Preisvolatilität der Vermögenswerte und ggf. dem Ergebnis von Liquiditäts-Stresstests, die die Verwaltungsgesellschaft unter normalen und aussergewöhnlichen Liquiditätsbedingungen durchgeführt hat. In der untenstehenden Tabelle sind die Haircuts, die die Verwaltungsgesellschaft zum Tag dieses Prospekts für angemessen hält, aufgeführt. Diese Werte können sich jeweils ändern.

Sicherungsinstrument	Bewertungs- multiplikator (%)
Kontoguthaben (in Referenzwährung des OGAW)	95
Kontoguthaben (nicht in Referenzwährung des OGAW)	85
Staatsanleihen [Schuldverschreibungen, die von den folgenden Ländern begeben oder ausdrücklich garantiert wurden (beinhaltet beispielsweise keine implizit garantierten Verbindlichkeiten): Österreich, Belgien, Dänemark, Frankreich, Deutschland, die Niederlande, Schweden, das Vereinigte Königreich und die USA, sofern diese Länder jeweils ein Mindest-Rating von AA-/Aa3 aufweisen und solche Schuldverschreibungen täglich zu Marktpreisen bewertet werden können (mark to market)]	
Laufzeit ≤ 1 Jahr	90
Laufzeit > 1 Jahr und Restlaufzeit ≤ 5 Jahre	85
Laufzeit > 5 Jahre und Restlaufzeit ≤ 10 Jahre	80
Unternehmenstitel (Schuldverschreibungen, die von einem Unternehmen (mit Ausnahme von Finanzinstituten) begeben oder ausdrücklich garantiert wurden und (i) über ein Mindestrating von AA-/Aa3 verfügen, (ii) mit einer Restlaufzeit von maximal 10 Jahren ausgestattet sind und (iii) auf eine OECD-Währung lauten)	
Laufzeit ≤ 1 Jahr	90
Laufzeit > 1 Jahr und Restlaufzeit ≤ 5 Jahre	85
Laufzeit > 5 Jahre und Restlaufzeit ≤ 10 Jahre	80

Total Return Swaps

Total Return Swaps dürfen für den OGAW getätigt werden. Total Return Swaps sind Derivate, bei denen sämtliche Erträge und Wertschwankungen eines Basiswerts gegen eine vereinbarte feste Zinszahlung getauscht werden. Ein Vertragspartner, der Sicherungsnehmer, transferiert damit das gesamte Kredit- und Marktrisiko aus dem Basiswert auf den anderen Vertragspartner, den Sicherungsgeber. Im Gegenzug zahlt der Sicherungsnehmer eine Prämie an den Sicherungsgeber. Die Verwaltungsgesellschaft darf für den OGAW Total Return Swaps zu Absicherungszwecken und als Teil der Anlagestrategie tätigen. Grundsätzlich können alle für den OGAW bzw. dessen Teilfonds erwerbbaaren Vermögensgegenstände Gegenstand von Total Return Swaps sein. Es dürfen bis zu 100 Prozent des Vermögens des OGAW Gegenstand solcher Geschäfte sein. Die

Verwaltungsgesellschaft erwartet, dass im Einzelfall nicht mehr als 50 Prozent des Teilfondsvermögens Gegenstand von Total Return Swaps sind. Dies ist jedoch lediglich ein geschätzter Wert, der im Einzelfall überschritten werden kann. Die Erträge aus Total Return Swaps fließen – nach Abzug der Transaktionskosten – vollständig dem OGAW zu.

Die Vertragspartner für Total Return Swaps werden nach folgenden Kriterien ausgewählt:

- ◆ Preis des Finanzinstruments,
- ◆ Kosten der Auftragsausführung,
- ◆ Geschwindigkeit der Ausführung,
- ◆ Wahrscheinlichkeit der Ausführung bzw. Abwicklung,
- ◆ Umfang und Art der Order,
- ◆ Zeitpunkt der Order,
- ◆ Sonstige, die Ausführung der Order beeinflussende Faktoren (u.a. Bonität des Kontrahenten)

Die Kriterien können in Abhängigkeit von der Art des Handelsauftrags unterschiedlich gewichtet werden.

6.5.6 Anlagen in Anteile an anderen OGAW oder an anderen mit einem OGAW vergleichbaren Organismen für gemeinsame Anlagen

Der OGAW darf höchstens 10% seines Vermögens in Anteilen an anderen OGAW oder an anderen mit einem OGAW vergleichbaren Organismen für gemeinsame Anlagen investieren. Diese anderen Organismen für gemeinsame Anlagen dürfen nach ihrem Prospekt bzw. ihren konstituierenden Dokumenten höchstens bis zu 10% ihres Vermögens in Anteilen eines anderen OGAW oder eines anderen vergleichbaren Organismus für gemeinsame Anlagen investieren.

Die Anleger werden darauf aufmerksam gemacht, dass auf Stufe der indirekten Anlagen zusätzliche indirekte Kosten und Gebühren anfallen sowie Vergütungen und Honorare verrechnet werden, die jedoch direkt den einzelnen indirekten Anlagen belastet werden.

Werden Anteile unmittelbar oder mittelbar von der Verwaltungsgesellschaft des OGAW oder von einer Gesellschaft verwaltet, mit der die Verwaltungsgesellschaft des OGAW durch eine gemeinsame Verwaltung, Kontrolle oder qualifizierte Beteiligung verbunden ist, dürfen weder die Verwaltungsgesellschaft des OGAW noch die andere Gesellschaft für die Anteilsausgabe oder -rücknahme an den oder von dem OGAW Gebühren berechnen.

6.5.7 Verwendung von Referenzwerten („Benchmarks“)

Im Einklang mit den Bestimmungen der Verordnung (EU) 2016/1011 des Europäischen Parlaments und des Rates über Indizes, die bei Finanzinstrumenten und Finanzkontrakten als Referenzwert („Benchmark“) oder zur Messung der Wertentwicklung eines Organismus für gemeinsame Anlagen verwendet werden, können beaufsichtigte Unternehmen (wie OGAW-Verwaltungsgesellschaften und AIFM) Benchmarks im Sinne der Referenzwerte-Verordnung („Benchmark-Verordnung“) in der EU verwenden, wenn der Benchmark von einem Administrator bereitgestellt wird, der in dem Administratoren- und Referenzwert-Verzeichnis eingetragen ist, das von der ESMA gemäss der Benchmark-Verordnung geführt wird (das „Verzeichnis“).

Benchmarks können vom OGAW in den Wesentlichen Anlegerinformationen (KIID) und in allfälligen Marketingunterlagen als Referenz für Vergleichszwecke eingesetzt werden, um an ihnen die Wertentwicklung des OGAW zu messen. Der OGAW wird aktiv verwaltet und der Asset Manager kann somit frei entscheiden, in welche Wertpapiere er investiert. Folglich kann die Wertentwicklung

deutlich von jener der Benchmark abweichen. Der Vergleichsindex wird, wenn er von der Verwaltungsgesellschaft bzw. vom Asset Manager in ihrem Auftrag verwendet wird, im Anhang A „OGAW im Überblick“ angegeben.

Der Vergleichsindex kann sich im Laufe der Zeit ändern. In diesem Fall wird der Prospekt und der Anhang A „OGAW im Überblick“ der konstituierenden Dokumente bei der nächsten Gelegenheit aktualisiert und die Anleger werden per Mitteilung im Publikationsorgan sowie in den im Prospekt genannten Medien oder mittels dauerhaften Datenträgern (Brief, Fax, Email oder Vergleichbares) informiert.

Zudem kann/können der OGAW bei der Berechnung erfolgsabhängiger Gebühren Benchmarks verwenden. Detaillierte Angaben zur allfälligen vom Anlageerfolg abhängigen Gebühr (Performance Fee) befinden sich in Ziffer 11.2 dieses Prospekts sowie im Anhang A „OGAW im Überblick“.

Die Verwaltungsgesellschaft übernimmt in Bezug auf einen Vergleichsindex keine Haftung für die Qualität, Richtigkeit oder Vollständigkeit der Daten des Vergleichsindex, noch dafür, dass der jeweilige Vergleichsindex in Übereinstimmung mit den beschriebenen Indexmethoden verwaltet wird.

Die Verwaltungsgesellschaft hat einen schriftlichen Plan mit Massnahmen erstellt, die sie hinsichtlich des OGAW ergreifen wird, falls sich der Index erheblich ändert oder nicht mehr bereitgestellt wird. Informationen in Bezug auf diesen Plan sind auf Anfrage kostenlos am eingetragenen Sitz der Verwaltungsgesellschaft erhältlich.

7 Risikohinweise

7.1 Fondsspezifische Risiken

Die Wertentwicklung der Anteile ist von der Anlagepolitik sowie von der Marktentwicklung der einzelnen Anlagen des OGAW abhängig und kann nicht im Voraus festgelegt werden. In diesem Zusammenhang ist darauf hinzuweisen, dass der Wert der Anteile gegenüber dem Ausgabepreis jederzeit steigen oder fallen kann. Es kann nicht garantiert werden, dass der Anleger sein investiertes Kapital zurückerhält.

Die fondsspezifischen Risiken des OGAW befinden sich im Anhang A „OGAW im Überblick“.

7.2 Allgemeine Risiken

Zusätzlich zu den fondsspezifischen Risiken können die Anlagen des OGAW allgemeinen Risiken unterliegen.

Alle Anlagen in einen OGAW sind mit Risiken verbunden. Jedes Risiko kann auch zusammen mit anderen Risiken auftreten. Auf einige dieser Risiken wird in diesem Abschnitt kurz eingegangen. Es gilt jedoch zu beachten, dass dies keine abschliessende Auflistung aller möglichen Risiken ist.

Potenzielle Anleger sollten sich über die mit einer Anlage in die Anteile verbundenen Risiken im Klaren sein und erst dann eine Anlageentscheidung treffen, wenn sie sich von ihren Rechts-, Steuer- und Finanzberatern, Wirtschaftsprüfern oder sonstigen Experten umfassend über die Eignung einer Anlage in Anteile dieses OGAW unter Berücksichtigung ihrer persönlichen Finanz- und Steuersituation und sonstiger Umstände, die im vorliegenden Prospekt und Treuhandvertrag enthaltenen Informationen und die Anlagepolitik des OGAW haben beraten lassen.

Marktrisiko

Dieses ist ein allgemeines, mit allen Anlagen verbundenes Risiko, das darin besteht, dass sich der Wert einer bestimmten Anlage möglicherweise nachteilig auf den Anteilswert des OGAW verändert.

Kursrisiko

Es können Wertverluste der Anlagen, in die der OGAW investiert, auftreten. Hierbei entwickelt sich der Marktwert der Anlagen nachteilig gegenüber dem Einstandspreis. Ebenso sind Anlagen unterschiedlichen Kursschwankungen (Volatilität) ausgesetzt. Im Extremfall kann der vollständige Wertverlust der entsprechenden Anlagen drohen.

Konjunkturrisiko

Es handelt sich dabei um die Gefahr von Kursverlusten, die dadurch entstehen, dass bei der Anlageentscheidung die Konjunkturentwicklung nicht oder nicht zutreffend berücksichtigt und dadurch Wertpapieranlagen zum falschen Zeitpunkt getätigt oder Wertpapiere in einer ungünstigen Konjunkturphase gehalten werden.

Konzentrationsrisiko

Die Anlagepolitik kann Schwerpunkte vorsehen, was zu einer Konzentration der Anlagen z.B. in bestimmte Vermögensgegenstände, Länder, Märkte, oder Branchen, führen kann. Dann ist der OGAW von der Entwicklung dieser Vermögensgegenstände Länder, Märkte, oder Branchen besonders stark abhängig.

Zinsänderungsrisiko

Soweit der OGAW in verzinsliche Wertpapiere investiert, ist es einem Zinsänderungsrisiko ausgesetzt. Steigt das Marktzinsniveau, kann der Kurswert der zum Vermögen gehörenden verzinslichen Wertpapiere erheblich sinken. Dies gilt in erhöhtem Masse, soweit das Vermögen auch verzinsliche Wertpapiere mit längerer Restlaufzeit und niedrigerer Nominalverzinsung hält.

Währungsrisiko

Hält der OGAW Vermögenswerte, die auf Fremdwährung(en) lauten, so ist es (soweit Fremdwährungspositionen nicht abgesichert werden) einem direkten Währungsrisiko ausgesetzt. Sinkende Devisenkurse führen zu einer Wertminderung der Fremdwährungsanlagen. Neben den direkten bestehen auch indirekte Währungsrisiken. International tätige Unternehmen sind mehr oder weniger stark von der Wechselkursentwicklung abhängig, was sich indirekt auch auf die Kursentwicklung von Anlagen auswirken kann.

Geldwertrisiko

Die Inflation kann den Wert der Anlagen des Vermögens mindern. Die Kaufkraft des investierten Kapitals sinkt, wenn die Inflationsrate höher ist als der Ertrag, den die Anlagen abwerfen.

Psychologisches Marktrisiko

Stimmungen, Meinungen und Gerüchte können einen bedeutenden Kursrückgang verursachen, obwohl sich die Ertragslage und die Zukunftsaussichten der Unternehmen, in welche investiert wird, nicht nachhaltig verändert haben müssen. Das psychologische Marktrisiko wirkt sich besonders auf Aktien aus.

Risiken aus derivativen Finanzinstrumenten

Der OGAW darf derivative Finanzinstrumente einsetzen. Diese können nicht nur zur Absicherung genutzt werden, sondern können einen Teil der Anlagestrategie darstellen. Der Einsatz von derivativen Finanzinstrumenten zu Absicherungszwecken kann durch entsprechend geringere Chancen und Risiken das allgemeine Risikoprofil verändern. Der Einsatz von derivativen Finanzinstrumenten zu Anlagezwecken kann sich durch zusätzliche Chancen und Risiken auf das allgemeine Risikoprofil auswirken.

Derivate Finanzinstrumente sind keine eigenständigen Anlageinstrumente, sondern es handelt sich um Rechte, deren Bewertung vornehmlich aus dem Preis und den Preisschwankungen und -erwartungen eines zu Grunde liegenden Basiswertes abgeleitet ist. Anlagen in Derivaten unterliegen dem allgemeinen Marktrisiko, dem Managementrisiko, dem Kredit- und dem Liquiditätsrisiko.

Bedingt durch spezielle Ausstattungen der derivativen Finanzinstrumente (z.B. Hebelwirkung) können die erwähnten Risiken jedoch andersgeartet sein und teilweise höher ausfallen als Risiken bei einer Anlage in die Basisinstrumente. Deshalb erfordert der Einsatz von Derivaten nicht nur ein Verständnis des Basisinstruments, sondern auch fundierte Kenntnisse der Derivate selbst.

Derivative Finanzinstrumente bergen auch das Risiko, dass dem OGAW ein Verlust entsteht, weil eine andere an dem derivativen Finanzinstrument beteiligte Partei (in der Regel eine „Gegenpartei“) ihre Verpflichtungen nicht einhält.

Das Kreditrisiko für Derivate, die an einer Börse gehandelt werden, ist im Allgemeinen geringer als das Risiko bei ausserbörslich gehandelten (OTC-)Derivaten, da die Clearingstelle, die als Emittent oder Gegenpartei jedes an der Börse gehandelten Derivats auftritt, eine Abwicklungsgarantie übernimmt. Für ausserbörslich gehandelte Derivate gibt es keine vergleichbare Garantie der Clearingstelle. Ein OTC-Derivat kann daher unter Umständen nicht geschlossen werden.

Es bestehen zudem Liquiditätsrisiken, da bestimmte Instrumente schwierig zu kaufen oder zu verkaufen sein können. Wenn Derivattransaktionen besonders gross sind, oder wenn der entsprechende Markt illiquid ist (wie es bei ausserbörslich gehandelten Derivaten der Fall sein kann), können Transaktionen unter Umständen nicht jederzeit vollständig durchgeführt oder eine Position nur mit erhöhten Kosten liquidiert werden.

Weitere Risiken im Zusammenhang mit dem Einsatz von Derivaten liegen in falscher Kursbestimmung oder Bewertung von Derivaten. Viele Derivate sind komplex und oft subjektiv bewertet. Unangemessene Bewertungen können zu erhöhten Barzahlungsforderungen von Gegenparteien oder zu einem Wertverlust für den OGAW führen. Derivate stehen nicht immer in einem direkten oder parallelen Verhältnis zum Wert der Vermögenswerte, Zinssätze oder Indizes von denen sie abgeleitet sind. Daher stellt der Einsatz von Derivaten durch den OGAW nicht immer ein wirksames Mittel zur Erreichung des Anlagezieles des OGAW dar, sondern kann manchmal sogar gegenteilige Auswirkungen hervorrufen.

Risiko aus dem Collateral Management im Zusammenhang mit OTC-Finanzderivaten und effizienten Portfoliomanagement-Techniken

Führt der OGAW ausserbörsliche Transaktionen (OTC-Geschäfte/ effiziente Portfoliomanagement-Techniken) durch, so kann er dadurch Risiken im Zusammenhang mit der Kreditwürdigkeit der OTC-Gegenparteien ausgesetzt sein: bei Abschluss von Terminkontrakten, Optionen und Swap-Transaktionen, Wertpapierleihe, Wertpapierpensionsgeschäften, umgekehrten Pensionsgeschäften oder Verwendung sonstiger derivativer Techniken unterliegt der OGAW dem Risiko, dass eine OTC-Gegenpartei ihren Verpflichtungen aus einem bestimmten oder mehreren Verträgen nicht nachkommt (bzw. nicht nachkommen kann). Das Kontrahentenrisiko kann durch die Hinterlegung einer Sicherheit verringert werden. Falls der OGAW eine Sicherheit gemäss geltenden Vereinbarungen geschuldet wird, so wird diese von der oder für die Verwahrstelle zugunsten des OGAW verwahrt. Konkurs- und Insolvenzfälle bzw. sonstige Kreditausfallereignisse bei der Verwahrstelle oder innerhalb ihres Unterverwahrstellen /Korrespondenzbanknetzwerks können dazu führen, dass die Rechte des OGAW in Verbindung mit der Sicherheit verschoben oder in anderer Weise eingeschränkt werden. Falls der OGAW der OTC-Gegenpartei gemäss geltenden Vereinbarungen eine Sicherheit schuldet, so ist eine solche Sicherheit wie zwischen der dem OGAW und der OTC-Gegenpartei vereinbart, auf die OTC-Gegenpartei zu übertragen. Konkurs- und Insolvenzfälle bzw. sonstige

Kreditausfallereignisse bei der OTC-Gegenpartei, der Verwahrstelle oder innerhalb ihres Unterverwahrstellen-/ Korrespondenzbanknetzwerks können dazu führen, dass die Rechte oder die Anerkennung des OGAW in Bezug auf die Sicherheit verzögert, eingeschränkt oder sogar ausgeschlossen werden, wodurch der OGAW dazu gezwungen wäre, seinen Verpflichtungen im Rahmen der OTC-Transaktion ungeachtet etwaiger Sicherheiten, die im Vorhinein zur Deckung einer solchen Verpflichtung gestellt wurden, nachzukommen.

Das mit der Verwaltung der Sicherheiten verbundene Risiko, wie insbesondere das operationelle oder rechtliche Risiko, wird durch das für den OGAW angewendete Risikomanagement ermittelt, gesteuert und gemindert.

Der OGAW kann das Gegenparteienrisiko ausser Acht lassen, sofern der Wert der Sicherheit, bewertet zum Marktpreis und unter Bezugnahme der geeigneten Abschläge, den Betrag des Risikos zu jeder Zeit übersteigt.

Dem OGAW können bei der Anlage der von ihm entgegengenommenen Barsicherheiten Verluste entstehen. Ein solcher Verlust kann durch einen Wertverlust der mit den entgegengenommenen Barsicherheiten getätigten Anlage entstehen. Sinkt der Wert der angelegten Barsicherheiten, so reduziert dies den Betrag der Sicherheiten, die dem OGAW bei Abschluss des Geschäfts für die Rückgabe an die Gegenpartei zur Verfügung standen. Der OGAW müsste den wertmässigen Unterschiedsbetrag zwischen den ursprünglich erhaltenen Sicherheiten und dem für die Rückgabe an den Kontrahenten zur Verfügung stehenden Betrag abdecken, wodurch dem OGAW ein Verlust entstehen würde.

Liquiditätsrisiko

Für den OGAW dürfen auch Vermögensgegenstände erworben werden, die nicht an einer Börse zugelassen oder in einen anderen organisierten Markt einbezogen sind. So kann das Risiko bestehen, dass diese Vermögensgegenstände mit zeitlicher Verzögerung, Preisabschlägen oder nicht weiterveräussert werden können.

Auch bei Vermögensgegenständen, die an einem organisierten Markt gehandelt werden, kann das Risiko bestehen, dass der Markt phasenweise nicht liquid ist. Dies kann zur Folge haben, dass die Vermögensgegenstände nicht zum gewünschten Zeitpunkt und/oder nicht in der gewünschten Menge und/oder nicht zum erhofften Preis veräusserbar sind.

Gegenparteienrisiko

Das Risiko besteht darin, dass Vertragspartner (Gegenparteien) ihre vertraglichen Pflichten zur Erfüllung von Geschäften nicht nachkommen. Dem OGAW kann hierdurch ein Verlust entstehen.

Emittentenrisiko (Bonitätsrisiko)

Die Verschlechterung der Zahlungsfähigkeit oder gar der Konkurs eines Emittenten können einen mindestens teilweisen Verlust des Vermögens bedeuten.

Länder- oder Transferrisiko

Vom Länderrisiko spricht man, wenn ein ausländischer Schuldner trotz Zahlungsfähigkeit aufgrund fehlender Transferfähigkeit oder -bereitschaft seines Sitzlandes Leistungen nicht fristgerecht oder überhaupt nicht erbringen kann (z.B. aufgrund von Devisenbeschränkungen, Transferrisiken, Moratorien oder Embargos). So können z.B. Zahlungen, auf die der OGAW Anspruch hat, ausbleiben, oder in einer Währung erfolgen, die aufgrund von Devisenbeschränkungen nicht mehr konvertierbar ist.

Operationelles Risiko

Operationelles Risiko ist das Verlustrisiko für das Fondsvermögen, das aus unzureichenden internen Prozessen sowie aus menschlichem oder Systemversagen bei der

Verwaltungsgesellschaft oder aus externen Ereignissen resultiert und Rechts-, Dokumentations- und Reputationsrisiken sowie Risiken einschliesst, die aus den für ein Fondsvermögen betriebenen Handels-, Abrechnungs- und Bewertungsverfahren resultieren.

Abwicklungsrisiko

Insbesondere bei der Investition in nicht notierte Wertpapiere besteht das Risiko, dass die Abwicklung durch ein Transfersystem aufgrund einer verzögerten oder nicht vereinbarungsgemässen Zahlung oder Lieferung nicht erwartungsgemäss ausgeführt wird.

Schlüsselpersonenrisiko

Der OGAW, dessen Anlageergebnis in einem bestimmten Zeitraum sehr positiv ausfällt, hat diesen Erfolg auch der Eignung der handelnden Personen und damit den richtigen Entscheidungen ihres Managements zu verdanken. Die personelle Zusammensetzung des Fondsmanagements kann sich jedoch verändern. Neue Entscheidungsträger können dann möglicherweise weniger erfolgreich agieren.

Rechtliches und steuerliches Risiko

Das Kaufen, Halten oder Verkaufen von Anlagen des OGAW kann steuergesetzlichen Vorschriften (z. B. Quellensteuerabzug) ausserhalb des Domizillandes des OGAW unterliegen. Ferner kann sich die rechtliche und steuerliche Behandlung von OGAW in unabsehbarer und nicht beeinflussbarer Weise ändern. Eine Änderung fehlerhaft festgestellter Besteuerungsgrundlagen des OGAW für vorangegangene Geschäftsjahre (z.B. aufgrund von steuerlichen Aussenprüfungen) kann für den Fall einer für den Anleger steuerlich grundsätzlich nachteiligen Korrektur zur Folge haben, dass der Anleger die Steuerlast aus der Korrektur für vorangegangene Geschäftsjahre zu tragen hat, obwohl er unter Umständen zu diesem Zeitpunkt nicht in dem OGAW investiert war. Umgekehrt kann für den Anleger der Fall eintreten, dass ihm eine steuerlich grundsätzlich vorteilhafte Korrektur für das aktuelle und für vorangegangene Geschäftsjahre, in denen er an dem OGAW beteiligt war, durch die Rückgabe oder Veräusserung der Anteile vor Umsetzung der entsprechenden Korrektur nicht mehr zugutekommt. Zudem kann eine Korrektur von Steuerdaten dazu führen, dass steuerpflichtige Erträge bzw. steuerliche Vorteile in einem anderen als eigentlich zutreffenden Veranlagungszeitraum tatsächlich steuerlich veranlagt werden und sich dies beim einzelnen Anleger negativ auswirkt.

Risiken bei der Verwendung von Benchmarks

Kommen der EU- oder Drittstaat-Index-Anbieter der Benchmark Verordnung nicht nach, oder ändert sich der Benchmark erheblich oder fällt er weg, so muss für den OGAW, sofern ein Vergleichsindex verwendet wird, ein geeigneter alternativer Benchmark identifiziert werden. In bestimmten Fällen kann sich dies als schwierig oder unmöglich herausstellen. Kann ein geeigneter Ersatz-Benchmark nicht identifiziert werden, so kann sich dies negativ auf den massgeblichen OGAW – unter bestimmten Umständen auch auf die Fähigkeit des Asset Managers, die Anlagestrategie des betreffenden OGAW umzusetzen – auswirken. Durch die Befolgung der Benchmark-Verordnung können dem betreffenden OGAW darüber hinaus zusätzliche Kosten entstehen. Der Vergleichsindex kann sich im Laufe der Zeit ändern. In diesem Fall wird der Prospekt bei der nächsten Gelegenheit aktualisiert und die Anleger werden per Mitteilung im Publikationsorgan sowie in den im Prospekt genannten Medien oder mittels dauerhaften Datenträgern (Brief, Fax, Email oder Vergleichbares) informiert.

Verwahrisiko

Mit der Verwahrung von Vermögensgegenständen ist ein Verlustrisiko verbunden, das aus Insolvenz oder Sorgfaltspflichtverletzungen des Verwahrers bzw. höherer Gewalt resultieren kann.

Änderung der Anlagepolitik und Gebühren

Durch eine Änderung der Anlagepolitik innerhalb des gesetzlich und vertraglich zulässigen Anlagespektrums kann sich das mit dem OGAW verbundene Risiko verändern. Die Verwaltungsgesellschaft kann die dem OGAW zu belastenden Gebühren erhöhen

und/oder die Anlagepolitik des OGAW innerhalb des geltenden Treuhandvertrags durch eine Änderung des Prospekts und des Treuhandvertrages inklusive Anhang A „OGAW im Überblick“ jederzeit und wesentlich ändern.

Änderung des Treuhandvertrags

Die Verwaltungsgesellschaft behält sich in dem Treuhandvertrag das Recht vor, die Treuhandbedingungen zu ändern. Ferner ist es ihr gemäss dem Treuhandvertrag möglich, den OGAW ganz aufzulösen, oder ihn mit einem anderen OGAW bzw. einem Teilfonds zu verschmelzen. Für den Anleger besteht daher das Risiko, dass er die von ihm geplante Haltedauer nicht realisieren kann.

Risiko der Rücknahmeaussetzung

Die Anleger können grundsätzlich von der Verwaltungsgesellschaft die Rücknahme ihrer Anteile gemäss Bewertungsintervall des OGAW verlangen. Die Verwaltungsgesellschaft kann die Rücknahme der Anteile jedoch bei Vorliegen aussergewöhnlicher Umstände zeitweilig aussetzen, und die Anteile erst später zu dem dann gültigen Preis zurücknehmen (siehe hierzu im Einzelnen „Aussetzung der Berechnung des Nettoinventarwertes und der Ausgabe, der Rücknahme und des Umtausches von Anteilen“). Dieser Preis kann niedriger liegen, als derjenige vor Aussetzung der Rücknahme. Einer Rücknahmeaussetzung von Anteilen kann direkt eine Auflösung des OGAW folgen.

Hedgingrisiko

Anteilsklassen, deren Referenzwährung nicht der Portfoliowährung entspricht, können gegen Wechselkursschwankungen abgesichert werden (Hedging). Dadurch sollen die Anleger der jeweiligen Anteilsklasse weitestgehend gegen mögliche Verluste aufgrund von negativen Wechselkursentwicklungen abgesichert werden, sie können jedoch gleichzeitig von positiven Wechselkursentwicklungen nicht in vollem Umfang profitieren. Aufgrund von Schwankungen des im Portfolio abgesicherten Volumens sowie laufenden Zeichnungen und Rücknahmen ist es nicht immer möglich, Absicherungen im exakt gleichen Umfang zu halten wie der Nettoinventarwert der abzusichernden Anteilsklasse. Es besteht daher die Möglichkeit, dass sich der Nettoinventarwert pro Anteil an einer abgesicherten Anteilsklasse nicht identisch entwickelt wie der Nettoinventarwert pro Anteil an einer nicht abgesicherten Anteilsklasse.

Nachhaltigkeitsrisiken

Unter dem Begriff „Nachhaltigkeitsrisiken“ wird das Risiko von einem tatsächlichen oder potentiellen Wertverlust einer Anlage aufgrund des Eintretens von ökologischen, sozialen oder unternehmensführungsspezifischen Ereignissen (ESG = Environment/Social/Governance) verstanden. Die Verwaltungsgesellschaft bzw. der Asset Manager bezieht Nachhaltigkeitsrisiken gemäss ihrer/seiner Unternehmensstrategie in ihre/seine Investitionsentscheidungen ein.

Deren Bewertung zeigt keine relevanten Auswirkungen auf die Rendite, weil aufgrund der breiten Diversifikation und der in der Vergangenheit erzielten Wertentwicklung nicht von einem relevanten Impact auf das Gesamtportfolio auszugehen ist, obgleich natürlich die Wertentwicklung in der Vergangenheit keine Aussagekraft für die Zukunft hat.

8 Beteiligung am OGAW

8.1 Verkaufsrestriktionen

Allgemein dürfen Anteile des OGAW nicht in Jurisdiktionen und an Personen angeboten werden, in denen oder denen gegenüber dies nicht zulässig ist. Die Anteile des OGAW sind nicht in allen Ländern der Welt zum Vertrieb zugelassen. Bei der Ausgabe, beim Umtausch und Rücknahme von Anteilen im Ausland kommen die dort geltenden Bestimmungen zur Anwendung.

Die Anteile wurden insbesondere in den Vereinigten Staaten von Amerika (USA) **nicht** gemäss dem United States Securities Act von 1933 registriert und können daher weder in den USA, noch an US-Bürger angeboten oder verkauft werden.

Als US-Bürger werden z.B. diejenigen natürlichen Personen betrachtet, die (a) in den USA oder einem ihrer Territorien bzw. Hoheitsgebiete geboren wurden, (b) eingebürgerte Staatsangehörige sind (bzw. Green Card Holder), (c) im Ausland als Kind eines Staatsangehörigen der USA geboren wurden, (d) ohne Staatsangehöriger der USA zu sein, sich überwiegend in den USA aufhalten, (e) mit einem Staatsangehörigen der USA verheiratet sind oder (f) in den USA steuerpflichtig sind.

Als US-Bürger werden ausserdem betrachtet: (a) Investmentgesellschaften und Kapitalgesellschaften, die unter den Gesetzen eines der 50 US-Bundesstaaten oder des District of Columbia gegründet wurden, (b) eine Investmentgesellschaft oder Personengesellschaft, die unter einem „Act of Congress“ gegründet wurde, (c) ein Pensionsfund, der als US-Trust gegründet wurde, (d) eine Investmentgesellschaft, die in den USA steuerpflichtig ist oder (e) Investmentgesellschaften, die nach Regulation S des US Securities Act von 1933 und/oder dem US Commodity Exchange Act als solche gelten.

8.2 Allgemeine Informationen zu den Anteilen

Die Anteile werden nur buchmässig geführt, d.h. es werden keine Zertifikate ausgegeben.

Die Verwaltungsgesellschaft ist ermächtigt, innerhalb des OGAW mehrere Anteilsklassen zu bilden, aufzuheben oder zu vereinen, die sich hinsichtlich beispielsweise der Erfolgsverwendung, des Ausgabeaufschlages, der Referenzwährung und des Einsatzes von Währungssicherungsgeschäften, der Verwaltungsgebühr, der Mindestanlage summe oder einer Kombination dieser Merkmale von den bestehenden Anteilsklassen unterscheiden können. Die Rechte der Anleger, die Anteile aus bestehenden Anteilsklassen erworben haben, bleiben davon jedoch unberührt.

Zurzeit bestehen Anteilsklassen mit den Bezeichnungen „**EUR-A**“, „**EUR-B**“, „**CHF-A**“ und „**CHF-B**“. Anteile der Anteilsklassen „**EUR-A**“ und „**EUR-B**“ werden in der Rechnungswährung des OGAW, dem Euro (EUR), Anteile der Anteilsklassen „**CHF-A**“ und „**CHF-B**“ in Schweizer Franken (CHF) ausgegeben und zurückgenommen. Die Währungsrisiken der in CHF aufgelegten Währungsklassen können ganz oder teilweise abgesichert werden, dies kann negative Auswirkungen auf den NAV der in EUR aufgelegten Währungsklassen haben. Die allfälligen Kosten einer Währungsabsicherung der CHF-Anteilsklassen werden der entsprechenden Anteilsklasse zugeordnet.

Die Anteile der Anteilsklassen „**EUR-A**“ und „**CHF-A**“ stehen sämtlichen Anlegern zur Verfügung, denen es erlaubt ist, Anteile diese Fonds zu zeichnen.

Die Anteile der Anteilsklassen „**EUR-B**“ und „**CHF-B**“ stehen der Geschäftsleitung und den Mitarbeitern der Will Asset Management AG und der Will Asset Management (Liechtenstein) AG sowie deren Angehörigen zur Verfügung. Die Verwaltungsgesellschaft behält sich das Recht vor, nach entsprechender Rücksprache mit der Geschäftsleitung der Will Asset Management AG und der Will Asset Management (Liechtenstein) AG, diese Anteilsklasse weiteren Anlegern zur Verfügung zu stellen.

Die Anteilsklassen, die in Zusammenhang mit dem OGAW aufgelegt sind, sowie die in Zusammenhang mit den Anteilen des OGAW entstehenden Gebühren und Vergütungen sind in Anhang A "OGAW im Überblick" genannt.

Zusätzlich werden bestimmte andere Gebühren, Vergütungen und Kosten aus den Vermögenswerten des OGAW beglichen. Siehe dazu Ziffer 10 und 11 (Steuervorschriften sowie Kosten und Gebühren).

8.3 Berechnung des Nettoinventarwertes pro Anteil

Der Nettoinventarwert (der „NAV“, Net Asset Value) pro Anteil der jeweiligen Anteilsklasse wird von der Verwaltungsgesellschaft am Ende des Rechnungsjahres sowie am jeweiligen Bewertungstag auf Basis der letztbekannten Kurse unter Berücksichtigung des Bewertungsintervalls berechnet.

Der NAV eines Anteils an einer Anteilsklasse des OGAW ist in der Rechnungswährung des OGAW oder, falls abweichend, in der Referenzwährung der entsprechenden Anteilsklasse ausgedrückt und ergibt sich aus der der betreffenden Anteilsklasse zukommenden Quote des Vermögens des OGAW, vermindert um allfällige Schuldverpflichtungen des OGAW, die der betroffenen Anteilsklasse zugeteilt sind, dividiert durch die Anzahl der im Umlauf befindlichen Anteile der entsprechenden Anteilsklasse. Er wird bei der Ausgabe und bei der Rücknahme von Anteilen wie folgt gerundet:

- ◆ auf 0.01 CHF, wenn es sich um den Schweizer Franken handelt; und
- ◆ auf 0.01 EUR, wenn es sich um den Euro handelt.

Das Nettofondsvermögen wird zum Verkehrswert nach folgenden Grundsätzen bewertet:

1. Wertpapiere, die an einer Börse amtlich notiert sind, werden zum letzten verfügbaren Kurs bewertet. Wird ein Wertpapier an mehreren Börsen amtlich notiert, ist der zuletzt verfügbare Kurs jener Börse massgebend, die der Hauptmarkt für dieses Wertpapier ist.
2. Wertpapiere, die nicht an einer Börse amtlich notiert sind, die aber an einem dem Publikum offen stehenden Markt gehandelt werden, werden zum letzten verfügbaren Kurs bewertet. Wird ein Wertpapier an verschiedenen dem Publikum offenstehenden Märkten gehandelt, ist grundsätzlich der zuletzt verfügbare Kurs jenes Marktes berücksichtigt werden, der die höchste Liquidität aufweist.
2. Wertpapiere oder Geldmarktinstrumente mit einer Restlaufzeit von weniger als 397 Tagen können mit der Differenz zwischen Einstandspreis (Erwerbspreis) und Rückzahlungspreis (Preis bei Endfälligkeit) linear ab- oder zugeschrieben werden. Eine Bewertung zum aktuellen Marktpreis kann unterbleiben, wenn der Rückzahlungspreis bekannt und fixiert ist. Allfällige Bonitätsveränderungen werden zusätzlich berücksichtigt.
4. Anlagen, deren Kurs nicht marktgerecht ist und diejenigen Vermögenswerte, die nicht unter Ziffer 1, Ziffer 2 und Ziffer 3 oben fallen, werden mit dem Preis eingesetzt, der bei sorgfältigem Verkauf im Zeitpunkt der Bewertung wahrscheinlich erzielt würde und der nach Treu und Glauben durch die Geschäftsleitung der Verwaltungsgesellschaft oder unter deren Leitung oder Aufsicht durch Beauftragte bestimmt wird.
5. OTC-Derivate werden auf einer von der Verwaltungsgesellschaft festzulegenden und überprüfbaren Bewertung auf Tagesbasis bewertet, wie ihn die Verwaltungsgesellschaft nach Treu und Glauben und nach allgemein anerkannten, von Wirtschaftsprüfern nachprüfbaren Bewertungsmodellen auf der Grundlage des wahrscheinlich erreichbaren Verkaufswertes festlegt.
6. OGAW bzw. andere Organismen für gemeinsame Anlagen (OGA) werden zum letzten festgestellten und erhältlichen Nettoinventarwert bewertet. Falls für Anteile

die Rücknahme ausgesetzt ist oder keine Rücknahmepreise festgelegt werden, werden diese Anteile ebenso wie alle anderen Vermögenswerte zum jeweiligen Verkehrswert bewertet, wie ihn die Verwaltungsgesellschaft nach Treu und Glauben und allgemein anerkannten, von Wirtschaftsprüfern nachprüfbar, Bewertungsmodellen festlegt.

7. Falls für die jeweiligen Vermögensgegenstände kein handelbarer Kurs verfügbar ist, werden diese Vermögensgegenstände, ebenso wie die sonstigen gesetzlich zulässigen Vermögenswerte zum jeweiligen Verkehrswert bewertet, wie ihn die Verwaltungsgesellschaft nach Treu und Glauben und nach allgemein anerkannten, von Wirtschaftsprüfern nachprüfbar, Bewertungsmodellen auf der Grundlage des wahrscheinlich erreichbaren Verkaufswertes festlegt.
8. Die flüssigen Mittel werden zu deren Nennwert zuzüglich aufgelaufener Zinsen bewertet.
9. Der Marktwert von Wertpapieren und anderen Anlagen, die auf eine andere Währung als die jeweilige Fondswährung lauten, wird zum letzten Devisenmittelkurs in die entsprechende Fondswährung umgerechnet.

Die Verwaltungsgesellschaft ist berechtigt, zeitweise andere adäquate Bewertungsprinzipien für das Vermögen des OGAW anzuwenden, falls die oben erwähnten Kriterien zur Bewertung auf Grund aussergewöhnlicher Ereignisse unmöglich oder unzweckmässig erscheinen. Bei massiven Rücknahmeanträgen kann die Verwaltungsgesellschaft die Anteile des entsprechenden Vermögens des OGAW auf der Basis der Kurse bewerten, zu welchen die notwendigen Verkäufe von Wertpapieren voraussichtlich getätigt werden. In diesem Fall wird für gleichzeitig eingereichte Zeichnungs- und Rücknahmeanträge dieselbe Berechnungsmethode angewandt.

8.4 Ausgabe von Anteilen

Anteile des OGAW werden an jedem Bewertungstag (Ausgabetag) ausgegeben, und zwar zum Nettoinventarwert je Anteil der entsprechenden Anteilsklasse des OGAW, zuzüglich des allfälligen Ausgabeaufschlags und zuzüglich etwaiger Steuern und Abgaben.

Die Anteile sind nicht als Wertpapiere verbrieft.

Zeichnungsanträge müssen bei der Verwahrstelle bis spätestens zum Annahmeschluss eingehen. Falls ein Zeichnungsantrag nach Annahmeschluss eingeht, so wird er für den folgenden Ausgabetag vorgemerkt. Für bei Vertriebsstellen im In- und Ausland platzierte Anträge können zur Sicherstellung der rechtzeitigen Weiterleitung an die Verwahrstelle in Liechtenstein frühere Schlusszeiten zur Abgabe der Anträge gelten. Diese können bei den jeweiligen Vertriebsstellen in Erfahrung gebracht werden.

Informationen zum Ausgabetag, zum Bewertungsintervall, zum Annahmeschluss sowie zur Höhe des allfälligen maximalen Ausgabeaufschlags sind dem Anhang A „OGAW im Überblick“ zu entnehmen.

Die Zahlung muss innerhalb der im Anhang A „OGAW im Überblick“ genannten Frist nach dem massgeblichen Ausgabetag eingehen.

Die Verwaltungsgesellschaft stellt sicher, dass die Ausgabe von Anteilen auf der Grundlage eines dem Anleger zum Zeitpunkt der Antragstellung unbekanntes Nettoinventarwertes pro Anteil abgerechnet wird (forward pricing).

Alle durch die Ausgabe von Anteilen anfallenden Steuern und Abgaben werden ebenfalls dem Anleger in Rechnung gestellt. Werden Anteile über Banken, die nicht mit dem Vertrieb der Anteile betraut sind, erworben, kann nicht ausgeschlossen werden, dass solche Banken weitere Transaktionskosten in Rechnung stellen.

Falls die Zahlung in einer anderen Währung als der Referenzwährung erfolgt, wird der Gegenwert aus der Konvertierung der Zahlungswährung in die Referenzwährung, abzüglich allfälliger Gebühren, für den Erwerb von Anteilen verwendet.

Die Mindestanlage, die von einem Anleger in einer bestimmten Anteilsklasse gehalten werden muss, ist dem Anhang A „OGAW im Überblick“ zu entnehmen. Auf die Mindestanlage kann nach freiem Ermessen der Verwaltungsgesellschaft verzichtet werden.

Sacheinlagen sind nicht zulässig.

Die Verwaltungsgesellschaft kann zudem auch den Beschluss zur vollständigen oder zeitweiligen Aussetzung der Ausgabe von Anteilen fassen, falls Neuanlagen das Erreichen des Anlageziels beeinträchtigen könnten.

Die Verwahrstelle und/oder die Verwaltungsgesellschaft und/oder die Vertriebsstelle kann/können jederzeit einen Zeichnungsantrag zurückweisen oder die Ausgabe von Anteilen zeitweilig beschränken, aussetzen oder endgültig einstellen wenn dies im Interesse der Anleger, im öffentlichen Interesse, zum Schutz der Verwaltungsgesellschaft bzw. des OGAW oder der Anleger erforderlich erscheint. In diesem Fall wird die Verwahrstelle eingehende Zahlungen auf nicht bereits ausgeführte Zeichnungsanträge ohne Zinsen unverzüglich zurückerstatten, gegebenenfalls erfolgt dies unter Zuhilfenahme der Zahlstellen.

Die Ausgabe von Anteilen wird insbesondere dann zeitweilig eingestellt, wenn die Berechnung des Nettoinventarwertes pro Anteil eingestellt wird. Bei Einstellung der Ausgabe von Anteilen werden die Anleger umgehend per Mitteilung im Publikationsorgan sowie in den im Prospekt genannten Medien oder mittels dauerhaften Datenträgern (Brief, Fax, Email oder Vergleichbares) über den Grund und den Zeitpunkt der Einstellung informiert.

8.5 Rücknahme von Anteilen

Anteile des OGAW werden an jedem Bewertungstag (Rücknahmetag) zurückgenommen, und zwar zum Nettoinventarwert je Anteil der entsprechenden Anteilsklasse des OGAW, abzüglich allfälliger Rücknahmeabschläge und etwaiger Steuern und Abgaben. Unter gewissen Umständen kann es erforderlich werden, dass die Verwaltungsgesellschaft entsprechende Liquiditätsmanagement-Instrumente ("LMT") einsetzen muss, um die ordnungsgemässe Abwicklung von Rücknahmen sicherzustellen (siehe hierzu auch Ziffer 8.7 "**Liquiditätsmanagement-Instrumente (LMT)**").

Rücknahmeanträge müssen bei der Verwahrstelle bis spätestens zum Annahmeschluss eingehen. Falls ein Rücknahmeantrag nach Annahmeschluss eingeht, so wird er für den folgenden Rücknahmetag vorgemerkt. Für bei Vertriebsstellen im In- und Ausland platzierte Anträge können zur Sicherstellung der rechtzeitigen Weiterleitung an die Verwahrstelle in Liechtenstein frühere Schlusszeiten zur Abgabe der Anträge gelten. Diese können bei der jeweiligen Vertriebsstelle in Erfahrung gebracht werden.

Informationen zum Rücknahmetag, zum Bewertungsintervall, zum Annahmeschluss sowie zur Höhe des allfälligen maximalen Rücknahmeabschlages sind dem Anhang A „OGAW im Überblick“ zu entnehmen.

Da für einen angemessenen Anteil an liquiden Mitteln im Vermögen des OGAW gesorgt werden muss, wird die Auszahlung von Anteilen innerhalb von der im Anhang A „OGAW

im Überblick“ genannten Frist nach dem massgeblichen Rücknahmetag erfolgen. Dies gilt nicht für den Fall, dass sich gemäss gesetzlichen Vorschriften wie etwa Devisen- und Transferbeschränkungen oder aufgrund anderweitiger Umstände, die ausserhalb der Kontrolle der Verwahrstelle liegen, die Überweisung des Rücknahmebetrages als unmöglich erweist.

Bei grossen Rücknahmeanträgen kann die Verwaltungsgesellschaft beschliessen, einen Rücknahmeantrag erst dann abzurechnen, wenn ohne unnötige Verzögerung entsprechende Vermögenswerte des OGAW verkauft werden können. Ist eine solche Massnahme notwendig, so werden alle am selben Tag eingegangenen Rücknahmeanträge zum selben Preis abgerechnet. Insbesondere behält sich die Verwaltungsgesellschaft das Recht vor, Rücknahmeanträge an einem Rücknahmetag, an dem die Gesamtheit der Rücknahmeanträge zu einem bestimmten Mittelabfluss des Gesamtnettovermögens des OGAW am betreffenden Rücknahmetag führen würde, nicht vollständig auszuführen. Die entsprechende Höhe des bestimmten Mittelabflusses ("Aktivierung Redemption Gate") ist in der Tabelle von Anhang A "OGAW im Überblick" unter "Anlagegrundsätze und Risikoregelungen des OGAW" ersichtlich. Unter diesen Umständen kann die Verwaltungsgesellschaft entscheiden, diese Rücknahmeanträge nur anteilig, d.h. durch Aktivierung eines **"Redemption Gate"** auszuführen und die nicht ausgeführten Rücknahmeanträge des Rücknahmetags auf den nächsten Rücknahmetag zurückzustellen. Sollte diese Massnahme erforderlich sein, wird eine entsprechende Mitteilung an die Anleger über die Aktivierung und die Modalitäten im Publikationsorgan des OGAW entsprechend publiziert.

Falls die Zahlung auf Verlangen des Anlegers in einer anderen Währung erfolgen soll als in der Währung, in der die betreffenden Anteile aufgelegt sind, berechnet sich der zu zahlende Betrag aus dem Erlös des Umtauschs von der Referenzwährung in die Zahlungswährung, abzüglich allfälliger Gebühren und Abgaben.

Mit Zahlung des Rücknahmepreises erlischt der entsprechende Anteil.

Die Verwaltungsgesellschaft und/oder Verwahrstelle kann/können Anteile einseitig gegen Zahlung des Rücknahmepreises einziehen, soweit dies im besten Interesse oder zum Schutz der Anleger, der Verwaltungsgesellschaft, der Verwahrstelle oder des OGAW erforderlich erscheint, insbesondere wenn

1. ein Verdachtsfall besteht, dass durch den jeweiligen Anleger mit dem Erwerb der Anteile „Market Timing“, „Late-Trading“ oder sonstige Markttechniken betrieben werden, die der Gesamtheit der Anleger schaden können,
2. der Anleger nicht die Bedingungen für einen Erwerb der Anteile erfüllt oder
3. die Anteile in einem Staat vertrieben werden, in dem der OGAW zum Vertrieb nicht zugelassen ist oder von einer Person erworben worden sind, für die der Erwerb der Anteile nicht gestattet ist.

Die Verwaltungsgesellschaft stellt sicher, dass die Rücknahme von Anteilen auf der Grundlage eines dem Anleger zum Zeitpunkt der Einreichung des Antrags unbekanntes Nettoinventarwertes pro Anteil abgerechnet wird (forward pricing).

Führt die Ausführung eines Rücknahmeantrages dazu, dass der Bestand des betreffenden Anlegers unter die im Anhang A „OGAW im Überblick“ aufgeführte Mindestanlage der entsprechenden Anteilsklasse fällt, kann die Verwaltungsgesellschaft ohne weitere Mitteilung an den Anleger diesen Rücknahmeantrag als einen Antrag auf Rücknahme aller vom entsprechenden Anleger in dieser Anteilsklasse gehaltenen Anteile oder als einen Antrag auf Umtausch der verbleibenden Anteile in eine andere Anteilsklasse des OGAW mit derselben Referenzwährung, deren Teilnahmevoraussetzungen der Anleger erfüllt, behandeln.

Sachauslagen sind nicht zulässig.

8.6 Umtausch von Anteilen

Ein Umtausch von Anteilen des OGAW in eine andere Anteilsklasse des OGAW ist lediglich möglich, sofern der Anleger die Bedingungen für den Direkterwerb von Anteilen der jeweiligen Anteilsklasse des OGAW erfüllt.

Sofern unterschiedliche Anteilsklassen angeboten werden, kann auch ein Umtausch von Anteilen einer Anteilsklasse in Anteile einer anderen Anteilsklasse innerhalb des OGAW erfolgen. Falls ein Umtausch von Anteilen für bestimmte Anteilsklassen nicht möglich ist, wird dies für die betroffene Anteilsklasse in Anhang A „OGAW im Überblick“ erwähnt.

Die Anzahl der Anteile, in die der Anleger seinen Bestand umtauschen möchte, wird nach folgender Formel berechnet:

$$A = \frac{(B \times C)}{(D \times E)}$$

- A = Anzahl der Anteile der allfälligen Anteilsklasse, in welche(n) umgetauscht werden soll
- B = Anzahl der Anteile der allfälligen Anteilsklasse, von wo aus der Umtausch vollzogen werden soll
- C = Nettoinventarwert oder Rücknahmepreis der zum Umtausch vorgelegten Anteile
- D = Devisenwechsellkurs zwischen den betroffenen Anteilsklassen. Wenn beide Anteilsklassen in der gleichen Rechnungswährung bewertet werden, beträgt dieser Koeffizient 1.
- E = Nettoinventarwert der Anteile des OGAW der Anteilsklasse, in welche(n) der Wechsel zu erfolgen hat, zuzüglich Steuern, Gebühren oder sonstiger Abgaben

Fallweise können bei einem Anteilsklassenwechsel in einzelnen Ländern Abgaben, Steuern und Stempelgebühren anfallen.

Die Verwaltungsgesellschaft kann für eine Anteilsklasse jederzeit einen Umtauschantrag zurückweisen, wenn dies im Interesse des OGAW, der Verwaltungsgesellschaft oder im Interesse der Anleger geboten erscheint, insbesondere wenn:

1. ein Verdachtsfall besteht, dass durch den jeweiligen Anleger mit dem Erwerb der Anteile Market Timing, Late-Trading oder sonstige Markttechniken betrieben werden, die der Gesamtheit der Anleger schaden können;
2. der Anleger nicht die Bedingungen für einen Erwerb der Anteile erfüllt; oder
3. die Anteile in einem Staat vertrieben werden, in dem der OGAW bzw. die jeweilige Anteilsklasse zum Vertrieb nicht zugelassen ist oder von einer Person erworben worden sind, für die der Erwerb der Anteile nicht gestattet ist.

Die Verwaltungsgesellschaft stellt sicher, dass der Umtausch von Anteilen auf der Grundlage eines dem Anleger zum Zeitpunkt der Einreichung des Antrags unbekanntes Nettoinventarwertes pro Anteil abgerechnet wird (forward pricing).

8.7 Liquiditätsmanagement-Instrumente (LMT)

Die Verwaltungsgesellschaft hat eine Liquiditätsmanagementpolitik eingeführt und umgesetzt, die konsequent angewendet wird, und sie hat ein umsichtiges und striktes

Liquiditätsmanagementverfahren, das es ihr ermöglicht, die Liquiditätsrisiken des OGAW zu überwachen und sicherzustellen, dass der OGAW normalerweise in der Lage ist, jederzeit seinen Verpflichtungen zur Rücknahme seiner Anteile auf Wunsch der Anteilhaber nachzukommen. Um sicherzustellen, dass das Vermögen des OGAW angemessen liquide ist und der OGAW die Rücknahmeanträge der Anteilhaber erfüllen kann, werden qualitative und quantitative Kennzahlen verwendet. Darüber hinaus werden die Anteilhaberkonzentrationen im Risikomanagement regelmässig überprüft, um ihre potenziellen Auswirkungen auf die Liquidität des OGAW zu bewerten.

Der OGAW wird einzeln auf Liquiditätsrisiken überprüft. Die Liquiditätsmanagementpolitik der Verwaltungsgesellschaft berücksichtigt dabei die Anlagestrategie, das Intervall zur Rücknahme von Anteilen, die Liquidität der Vermögenswerte (und deren Bewertung) sowie die Anteilhaberbasis. Die Verwaltungsgesellschaft wird, sofern dies zum Schutz der Anteilhaber als notwendig und angemessen erachtet wird, u.a. auch bestimmte Instrumente zur Steuerung des Liquiditätsrisikos (**Liquidity Management Tools / "LMT"**) einsetzen, wie in den folgenden Abschnitten des Prospekts beschrieben ist. Dabei wird die **Aktivierung bzw. die Deaktivierung** der Liquiditätsmanagement-Instrumente (LMT) jeweils mittels Anlegermitteilung im Publikationsorgan des OGAW veröffentlicht. Anleger können sich jederzeit bei der Verwaltungsgesellschaft über den aktuellen Stand der LMTs kostenlos erkundigen.

Rücknahmeabschlag (siehe Ziffer 8.5 "Rücknahme von Anteilen")

Zur Wahrung der Interessen der verbleibenden Anleger kann die Verwaltungsgesellschaft im Rahmen der zulässigen Liquiditätsmanagement-Instrumente (LMT) bei Rücknahmen von Anteilen einen Rücknahmeabschlag erheben. Diese Gebühr dient dem Ausgleich der durch Rücknahmen entstehenden Transaktions- und Liquiditätskosten und fliesst vollständig dem Vermögen des OGAW zu.

Ein allfälliger Rücknahmeabschlag zugunsten des OGAW kann Anhang A "OGAW im Überblick" entnommen werden.

Redemption Gate (siehe Ziffer 8.5 "Rücknahme von Anteilen")

Wenn die Verwaltungsgesellschaft an einem Bewertungstag Anträge auf Nettorücknahmen, d.h. die Rücknahmeanträge übersteigen die Zeichnungen von Anteilen des OGAW von einem bestimmten Prozentsatz des Nettoinventarwerts des OGAW, erhält (**Redemption Gate**), kann die Verwaltungsgesellschaft nach eigenem Ermessen entscheiden, jeden Rücknahmeantrag anteilig so weit zu begrenzen, dass der Gesamtrücknahmebetrag an diesem Bewertungstag nicht mehr als die in Anhang A "OGAW im Überblick" unter "Anlagegrundsätze und Risikoregelungen des OGAW" in der Tabelle genannte Grenze des Nettoinventarwerts des OGAW beträgt.

Aussetzung der Berechnung des Nettoinventarwertes sowie der Ausgabe, der Rücknahme und des Umtausches von Anteilen (siehe Ziffer 8.8)

Die Verwaltungsgesellschaft kann die Berechnung des Nettoinventarwertes und/oder die Ausgabe, die Rücknahme und den Umtausch von Anteilen des OGAW unter besonderen Umständen zeitweise aussetzen, sofern dies im Interesse der Anleger gerechtfertigt ist.

Abspaltung von Vermögenswerten

Die Verwaltungsgesellschaft ist berechtigt, im Einklang mit den anwendbaren gesetzlichen Bestimmungen sowie nach vorheriger Zustimmung der Finanzmarktaufsicht (FMA) Liechtenstein, "Side Pockets" zu bilden.

Side Pockets dienen der separaten Verwaltung von Vermögenswerten, die aufgrund aussergewöhnlicher Marktbedingungen oder besonderer Umstände illiquide oder schwer bewertbar geworden sind. Durch die Abspaltung dieser Vermögenswerte in

einen neu zu gründenden Teilfonds soll sichergestellt werden, dass die ordentliche Liquidität und Bewertung der verbleibenden Fondsvermögenswerte nicht beeinträchtigt wird.

Die Bildung von Side Pockets darf ausschliesslich erfolgen, wenn dies im besten Interesse der Anleger liegt und die Gleichbehandlung aller Anleger gewährleistet ist. Die Anleger werden nach entsprechendem Vorliegen der Genehmigung durch die FMA über die Einrichtung eines Side Pockets unverzüglich informiert.

8.8 Aussetzung der Berechnung des Nettoinventarwertes sowie der Ausgabe und der Rücknahme von Anteilen

Die Verwaltungsgesellschaft kann die Berechnung des Nettoinventarwertes und/oder die Ausgabe, die Rücknahme und den Umtausch von Anteilen des OGAW zeitweise aussetzen, sofern dies im Interesse der Anleger gerechtfertigt ist, insbesondere:

1. wenn ein Markt, welcher Grundlage für die Bewertung eines wesentlichen Teils des Vermögens des OGAW bildet, geschlossen ist oder wenn der Handel an einem solchen Markt beschränkt oder ausgesetzt ist;
2. bei politischen, wirtschaftlichen oder anderen Notfällen; oder
3. wenn wegen Beschränkungen der Übertragung von Vermögenswerten Geschäfte für den OGAW undurchführbar werden.

Die Verwaltungsgesellschaft kann zudem auch den Beschluss zur vollständigen oder zeitweiligen Aussetzung der Ausgabe von Anteilen fassen, falls Neuanlagen das Erreichen des Anlageziels beeinträchtigen könnten.

Die Ausgabe von Anteilen wird insbesondere dann zeitweilig eingestellt, wenn die Berechnung des Nettoinventarwertes pro Anteil eingestellt wird. Bei Einstellung der Ausgabe von Anteilen werden die Anleger umgehend per Mitteilung im Publikationsorgan sowie in den im Prospekt und Treuhandvertrag genannten Medien oder mittels dauerhaften Datenträgern (Brief, Fax, Email oder Vergleichbares) über den Grund und den Zeitpunkt der Einstellung informiert.

Daneben ist die Verwaltungsgesellschaft unter Wahrung der Interessen der Anleger berechtigt, erhebliche Rücknahmen erst zu tätigen, d.h. die Rücknahme zeitweilig auszusetzen, nachdem entsprechende Vermögenswerte des OGAW ohne Verzögerung unter Wahrung der Interessen der Anleger verkauft werden können.

Solange die Rücknahme der Anteile ausgesetzt ist, werden keine neuen Anteile des OGAW ausgegeben. Der Umtausch von Anteilen, deren Rückgabe vorübergehend eingeschränkt ist, sind nicht möglich.

Die Verwaltungsgesellschaft achtet darauf, dass dem Vermögen des OGAW ausreichende flüssige Mittel zur Verfügung stehen, damit eine Rücknahme bzw. der Umtausch von Anteilen auf Antrag von Anlegern unter normalen Umständen unverzüglich erfolgen kann.

Die Verwaltungsgesellschaft teilt die Aussetzung der Anteilsrücknahme und –auszahlung unverzüglich der FMA und in geeigneter Weise den Anlegern mit. Zeichnungs-, Rücknahme bzw. Umtauschanträge werden nach Wiederaufnahme der Berechnung des Nettoinventarwertes abgerechnet. Der Anleger kann seinen Zeichnungs-, Rücknahme- bzw. Umtauschantrag bis zur Wiederaufnahme des Anteilshandels widerrufen.

9 Verwendung des Erfolgs

Der realisierte Erfolg des OGAW setzt sich aus dem Nettoertrag und den netto realisierten Kapitalgewinnen zusammen. Der Nettoertrag setzt sich aus den Erträgen aus Zinsen und/oder Dividenden sowie sonstigen oder übrigen vereinnahmten Erträgen abzüglich der Aufwendungen zusammen.

Die Verwaltungsgesellschaft kann den Nettoertrag und/oder die netto realisierten Kapitalgewinne des OGAW bzw. einer Anteilsklasse an die Anleger des OGAW bzw. der entsprechenden Anteilsklasse ausschütten oder diesen Nettoertrag und/oder diese netto realisierten Kapitalgewinne im OGAW bzw. der jeweiligen Anteilsklasse wiederanlegen (thesaurieren) bzw. auf neue Rechnung vortragen.

Der Nettoertrag und die netto realisierten Kapitalgewinne derjenigen Anteilsklassen, welche eine Ausschüttung gemäss Anhang A „OGAW im Überblick“ aufweisen, können jährlich oder öfter ganz oder teilweise ausgeschüttet werden.

Zur Ausschüttung können der Nettoertrag und/oder die netto realisierten Kapitalgewinne sowie die vorgetragenen Nettoerträge und/oder die vorgetragenen netto realisierten Kapitalgewinne des OGAW bzw. der jeweiligen Anteilsklasse kommen. Zwischenausschüttungen von vorgetragendem Nettoertrag und/oder vorgetragendem realisiertem Kapitalgewinn sind zulässig.

Ausschüttungen werden auf die am Ausschüttungstag ausgegebenen Anteile ausgezahlt. Auf erklärte Ausschüttungen werden vom Zeitpunkt ihrer Fälligkeit an keine Zinsen bezahlt.

10 Steuervorschriften

10.1 Fondsvermögen

Alle liechtensteinischen OGAW in der Rechtsform des (vertraglichen) Investmentfonds bzw. der Kollektivtreuhänderschaft sind in Liechtenstein unbeschränkt steuerpflichtig und unterliegen der Ertragssteuer. Die Erträge aus dem verwalteten Vermögen stellen steuerfreien Ertrag dar.

Emissions- und Umsatzabgaben¹

Die Begründung (Ausgabe) von Anteilen an einem solchen OGAW unterliegt nicht der Emissions- und Umsatzabgabe. Die entgeltliche Übertragung von Eigentum an Anlegeranteilen unterliegt der Umsatzabgabe, sofern eine Partei oder ein Vermittler inländischer Effekthändler ist. Die Rücknahme von Anlegeranteilen ist von der Umsatzabgabe ausgenommen. Der vertragliche Investmentfonds oder die Kollektivtreuhänderschaft gilt als von der Umsatzabgabe befreiter Anleger.

Quellen- bzw. Zahlstellensteuern

Es können sowohl Erträge als auch Kapitalgewinne, ob ausgeschüttet oder thesauriert, je nach Person, welche die Anteile des OGAW direkt oder indirekt hält, teilweise oder ganz einer sogenannten Zahlstellensteuer (bsp. abgeltende Quellensteuer, Europäische Zinsbesteuerung, Foreign Account Tax Compliance Act) unterliegen.

Der OGAW in der Rechtsform des vertraglichen Investmentfonds oder der Kollektivtreuhänderschaft untersteht keiner Quellensteuerpflicht im Fürstentum Liechtenstein, insbesondere keiner Coupons- oder Verrechnungssteuerpflicht.

¹ Gemäss Zollanschlussvertrag zwischen der Schweiz und Liechtenstein findet das schweizerische Stempelsteuerrecht auch in Liechtenstein Anwendung. Im Sinne der schweizerischen Stempelsteuergesetzgebung gilt das Fürstentum Liechtenstein daher als Inland.

Ausländische Erträge und Kapitalgewinne, die vom OGAW in der Rechtsform des vertraglichen Investmentfonds oder der Kollektivtreuhänderschaft erzielt werden, können den jeweiligen Quellensteuerabzügen des Anlagelandes unterliegen. Allfällige Doppelbesteuerungsabkommen bleiben vorbehalten.

Der OGAW hat folgenden Steuerstatus:

Automatischer Informationsaustausch (AIA)

In Bezug auf den OGAW kann eine liechtensteinische Zahlstelle verpflichtet sein, unter Beachtung der AIA Abkommen, die Anteilsinhaber an die lokale Steuerbehörde zu melden bzw. die entsprechenden gesetzlichen Meldungen durchzuführen.

FATCA

Der OGAW unterzieht sich den Bestimmungen des liechtensteinischen FATCA-Abkommens sowie den entsprechenden Ausführungsvorschriften im liechtensteinischen FATCA-Gesetz.

10.2 Natürliche Personen mit Steuerdomizil in Liechtenstein

Der im Fürstentum Liechtenstein domizilierte private Anleger hat seine Anteile als Vermögen zu deklarieren und diese unterliegen der Vermögenssteuer. Allfällige Ertragsausschüttungen bzw. thesaurierte Erträge des OGAW in der Rechtsform des vertraglichen Investmentfonds oder der Kollektivtreuhänderschaft sind erwerbssteuerfrei. Die beim Verkauf der Anteile erzielten Kapitalgewinne sind erwerbssteuerfrei. Kapitalverluste können vom steuerpflichtigen Erwerb nicht abgezogen werden.

10.3 Personen mit Steuerdomizil ausserhalb von Liechtenstein

Für Anleger mit Domizilland ausserhalb des Fürstentums Liechtenstein richtet sich die Besteuerung und die übrigen steuerlichen Auswirkungen beim Halten bzw. Kaufen oder Verkaufen von Anlegeranteilen nach den steuergesetzlichen Vorschriften des jeweiligen Domizillandes, sowie insbesondere in Bezug auf die abgeltende Quellensteuer, nach dem Domizilland der Zahlstelle.

Disclaimer

Die steuerlichen Ausführungen gehen von der derzeit bekannten Rechtslage und Praxis aus. Änderungen der Gesetzgebung, Rechtsprechung bzw. Erlasse und Praxis der Steuerbehörden bleiben ausdrücklich vorbehalten.

Anleger werden aufgefordert, bezüglich der entsprechenden Steuerfolgen ihren eigenen professionellen Berater zu konsultieren. Weder die Verwaltungsgesellschaft, die Verwahrstelle noch deren Beauftragte können eine Verantwortung für die individuellen Steuerfolgen beim Anleger aus dem Kauf oder Verkauf bzw. dem Halten von Anlegeranteilen übernehmen.

11 Kosten und Gebühren

11.1 Kosten und Gebühren zu Lasten der Anleger

11.1.1 Ausgabeaufschlag

Zur Deckung der Kosten, welche die Platzierung der Anteile verursacht, kann die Verwaltungsgesellschaft auf den Nettoinventarwert der neu emittierten Anteile zu Gunsten der Verwaltungsgesellschaft, der Verwahrstelle und/oder

von Vertriebsstellen im In- oder Ausland einen Ausgabeaufschlag gemäss Anhang A „OGAW im Überblick“ erheben.

Ein allfälliger Ausgabeaufschlag zugunsten des OGAW kann ebenso Anhang A „OGAW im Überblick“ entnommen werden.

11.1.2 Rücknahmeabschlag

Für die Auszahlung zurückgenommener Anteile erhebt die Verwaltungsgesellschaft auf den Nettoinventarwert der zurückgegebenen Anteile einen Rücknahmeabschlag gemäss Anhang A „OGAW im Überblick“.

Ein allfälliger Rücknahmeabschlag zugunsten der Verwaltungsgesellschaft, der Verwahrstelle und/oder von Vertriebsträgern im In- oder Ausland kann ebenso Anhang A „OGAW im Überblick“ entnommen werden.

Zur Wahrung der Interessen der verbleibenden Anleger kann die Verwaltungsgesellschaft im Rahmen der zulässigen Liquiditätsmanagement-Instrumente (LMT) bei Rücknahmen von Anteilen einen Rücknahmeabschlag erheben. Diese Gebühr dient dem Ausgleich der durch Rücknahmen entstehenden Transaktions- und Liquiditätskosten und fliesst vollständig dem Vermögen des OGAW zu. Der Rücknahmeabschlag zugunsten des OGAW kann Anhang A „OGAW im Überblick“ entnommen werden.

11.1.3 Umtauschgebühr

Für den vom Anleger gewünschten Wechsel von einem OGAW in einen anderen bzw. von einer Anteilsklasse in eine andere Anteilsklasse erhebt die Verwaltungsgesellschaft auf den Nettoinventarwert des ursprünglichen OGAW bzw. der ursprünglichen Anteilsklasse eine Gebühr gemäss Anhang A „OGAW im Überblick“.

11.2 Kosten und Gebühren zu Lasten des OGAW

A. Vom Vermögen abhängiger Aufwand (Einzelaufwand)

11.2.1 Die Verwaltungsgesellschaft erhält für die Administration des OGAW eine Vergütung gemäss Anhang A „OGAW im Überblick“. Daneben kann die Verwaltungsgesellschaft für den Anlageentscheid (Asset Management und Anlageberatung), das Risikomanagement sowie für den Vertrieb eine Vergütung gemäss Anhang A „OGAW im Überblick“ erhalten. Diese Gebühren werden auf der Basis des durchschnittlichen Nettofondsvermögens bzw. der entsprechenden Anteilsklasse bei jeder Bewertung berechnet und werden dem Fondsvermögen nachträglich quartalsweise entnommen. Die Gebühren des OGAW bzw. der jeweiligen Anteilsklasse sind Anhang A „OGAW im Überblick“ zu entnehmen. Es steht der Verwaltungsgesellschaft frei, für eine oder mehrere Anteilsklassen unterschiedliche Verwaltungsvergütungen festzulegen.

Darin inbegriffen sind zudem Bestandespflegekommissionen, die Dritten für die Vermittlung und Betreuung von Anlegern ausgerichtet werden können

11.2.2 Die Verwahrstelle erhält für ihre Tätigkeit aus dem Vermögen des OGAW eine Vergütung gemäss Anhang A „OGAW im Überblick“. Die Verwahrstellengebühr wird auf der Basis des durchschnittlichen Nettovermögens des OGAW bzw. der entsprechenden Anteilsklasse bei jeder Bewertung berechnet und dem Vermögen des Vermögen des OGAW nachträglich quartalsweise entnommen. Es steht der Verwaltungsgesellschaft frei, für eine oder mehrere Anteilsklassen unterschiedliche Verwahrstellenvergütungen festzulegen.

11.2.3 Vom Anlageerfolg abhängige Gebühr (Performance-Fee)

Zusätzlich kann die Verwaltungsgesellschaft eine Performance Fee erheben. Insoweit eine Performance Fee erhoben wird, ist diese in Anhang A „OGAW im Überblick“ ausführlich dargestellt.

B. Vom Vermögen unabhängiger Aufwand (Einzelaufwand)

Neben den Vergütungen aus den vorstehenden Absätzen können die folgenden vom Vermögen unabhängigen Aufwendungen dem Vermögen des OGAW belastet werden:

- 11.2.4 Kosten für die Prüfung des OGAW durch den Wirtschaftsprüfer sowie Honorare von Steuerberatern, soweit diese Aufwendungen im Interesse der Anleger getätigt werden;
- 11.2.5 Gebühren und Kosten für Bewilligungen und die Aufsicht über den OGAW in Liechtenstein und im Ausland;
- 11.2.6 alle Steuern, die auf das Vermögen des OGAW sowie dessen Erträge und Aufwendungen zu Lasten des Vermögens des OGAW erhoben werden;
- 11.2.7 im Zusammenhang mit den Kosten der Verwaltung und Verwahrung evtl. entstehende Steuern;
- 11.2.8 Gebühren, Kosten und Honorare im Zusammenhang mit der Ermittlung und Veröffentlichung von Steuerfaktoren für die Länder der EU/EWR und/oder sämtliche Länder, wo Vertriebszulassungen bestehen und/oder Privatplatzierungen vorliegen, nach Massgabe der effektiven Aufwendungen zu markt-mässigen Ansätzen.
- 11.2.9 Kosten für die Erstellung, den Druck und den Versand der Jahres- und Halbjahresberichte sowie weiterer gesetzlich vorgeschriebener Publikationen;
- 11.2.10 Kosten für die Veröffentlichung der an die Anleger in den Publikationsorganen und evtl. zusätzlichen von der Verwaltungsgesellschaft bestimmten Zeitungen oder elektronischen Medien gerichteten Mitteilungen des OGAW einschliesslich Kurspublikationen;
- 11.2.11 Kosten, die im Zusammenhang mit der Erfüllung der Voraussetzungen und Folgepflichten eines Vertriebs der Anteile im In- und Ausland (z.B. Gebühren für Zahlstellen, Vertreter und andere Repräsentanten mit vergleichbarer Funktion, Gebühren bei Fondsplattformen (z. B. Listing-Gebühren, Setup-Gebühren, etc.), Beratungs-, Rechts- und Übersetzungskosten) anfallen;
- 11.2.12 Kosten und Aufwendungen für regelmässige Berichte und Reportings u.a. an Versicherungsunternehmen, Vorsorgewerke und andere Finanzdienstleistungsunternehmen (z.B. GroMiKV, Solvency II, VAG, MiFID II, ESG-/SRI-Reports bzw. Nachhaltigkeitsratings, etc.);
- 11.2.13 Kosten für Erstellung oder Änderung, Übersetzung, Hinterlegung, Druck und Versand vom Prospekt und den konstituierenden Dokumenten (Treuhandvertrag, PRIIP-KID, Berechnung SRI, etc.) in den Ländern, in denen die Anteile vertrieben werden;
- 11.2.14 Kosten, die im Zusammenhang mit der Herbeiführung, Aufrechterhaltung und Beendigung von Börsennotierungen der Anteile anfallen;

- 11.2.15** Kosten für die Erstellung, der Bekanntmachung der Besteuerungsgrundlagen und der Bescheinigung, dass die steuerlichen Angaben nach den Regeln des jeweiligen ausländischen Steuerrechts ermittelt wurden;
- 11.2.16** Aufwendungen im Zusammenhang mit der Ausübung von Stimmrechten oder Gläubigerrechten durch den OGAW, einschliesslich der Honorarkosten für externe Berater;
- 11.2.17** Verwaltungsgebühren und Kostenersatz staatlicher Stellen;
- 11.2.18** Kosten für Rechtsberatung- und Rechtswahrnehmung sowie für die Steuerberatung, die der Verwaltungsgesellschaft oder der Verwahrstelle entstehen, wenn sie im Interesse der Anleger des OGAW handeln;
- 11.2.19** Interne und externe Kosten für die Rückforderung von ausländischen Quellensteuern, soweit diese für Rechnung des OGAW vorgenommen werden können. Bezüglich der Rückforderung von ausländischen Quellensteuern sei festgehalten, dass die Verwaltungsgesellschaft sich nicht zur Rückforderung verpflichtet und eine solche nur vorgenommen wird, wenn sich das Verfahren nach den Kriterien der Wesentlichkeit der Beträge und der Verhältnismässigkeit der Kosten im Verhältnis zum möglichen Rückforderungsbetrag rechtfertigt. Mit Bezug auf Anlagen, die Gegenstand von Securities Lending sind, wird die Verwaltungsgesellschaft keine Quellensteuerrückforderung vornehmen;
- 11.2.20** Kosten für die Bonitätsbeurteilung des Vermögens des OGAW bzw. dessen Zielanlagen durch national oder international anerkannte Ratingagenturen;
- 11.2.21** ein angemessener Anteil an Kosten für Drucksachen und Werbung, die unmittelbar im Zusammenhang mit dem Anbieten und dem Verkauf von Anteilen anfallen;
- 11.2.22** Gebühren und Kosten, die durch andere rechtliche oder aufsichtsrechtliche Vorschriften entstehen, die von der Verwaltungsgesellschaft im Rahmen der Umsetzung der Anlagestrategie zu erfüllen sind (wie Reporting- und andere Kosten, die im Rahmen der Erfüllung der European Market Infrastructure Regulation (EMIR, EU-Verordnung 648/2012) entstehen);
- 11.2.23** Researchkosten;
- 11.2.24** Externe Kosten für die Beurteilung der Nachhaltigkeitsratings (ESG Research) des Vermögens des Teilfonds bzw. dessen Zielanlagen;
- 11.2.25** Lizenzgebühren für die Verwendung von allfälligen Referenzwerten („Benchmarks“);
- 11.2.26** Kosten für die Aufsetzung und den Unterhalt zusätzlicher Gegenparteien, wenn es im Interesse der Anleger ist;
- 11.2.27 Transaktionskosten**
Zusätzlich trägt der OGAW sämtliche aus der Verwaltung des Vermögens erwachsenden Nebenkosten für den An- und Verkauf der Anlagen (marktkonforme Courtagen, Kommissionen, Abgaben) sowie alle Steuern, die auf das Vermögen des OGAW sowie dessen Erträge und Aufwendungen erhoben werden (z.B. Quellensteuern auf ausländischen Erträgen). Der OGAW trägt ferner allfällige externe Kosten, d.h. Gebühren von Dritten, die beim An- und Verkauf der Anlagen anfallen. Diese Kosten werden direkt mit dem Einstands- bzw. Verkaufswert der betreffenden Anlagen verrechnet.

11.2.28 Allfällige Kosten für Währungsabsicherungen von Anteilsklassen

Die allfälligen Kosten einer Währungsabsicherung von Anteilsklassen werden der entsprechenden Anteilsklasse zugeordnet.

11.2.29 Service-Fee

Allfällige periodische Service-Fees für zusätzliche Dienstleistungen der Verwahrstelle können Anhang A „OGAW im Überblick“ entnommen werden.

11.2.30 Gründungskosten

Die Kosten für die Gründung des OGAW und die Erstausgabe von Anteilen werden zu Lasten des Vermögens des OGAW über 3 Jahre abgeschrieben.

11.2.31 Liquidationsgebühren

Im Falle der Auflösung des OGAW kann die Verwaltungsgesellschaft eine Liquidationsgebühr in Höhe von max. CHF 10'000.-- zu ihren Gunsten erheben. Zusätzlich zu diesem Betrag sind durch den OGAW alle anfallenden Drittkosten zu tragen.

11.2.32 Ausserordentliche Dispositionskosten

Zusätzlich darf die Verwaltungsgesellschaft dem Vermögen des OGAW Kosten für ausserordentliche Dispositionen belasten. Ausserordentliche Dispositionskosten setzen sich aus dem Aufwand zusammen, der ausschliesslich der Wahrung des Anlegerinteresses dient, im Laufe der regelmässigen Geschäftstätigkeit entsteht und bei Gründung des OGAW nicht vorhersehbar war. Ausserordentliche Dispositionskosten sind insbesondere Kosten für die Rechtsbefolgung im Interesse des OGAW oder der Anleger. Darüber hinaus sind alle Kosten allfällig nötig werdender ausserordentlicher Dispositionen gemäss UCITSG und UCITSV (z.B. Änderung der Fondsdokumente, etc.) hierunter zu verstehen.

11.2.33 Zuwendungen

Im Zusammenhang mit dem Erwerb und der Veräusserung von Sachen und Rechten für den OGAW stellen die Verwaltungsgesellschaft, die Verwahrstelle sowie allfällige Beauftragte sicher, dass insbesondere Zuwendungen direkt oder indirekt dem OGAW zugutekommen.

11.2.34 Laufende Gebühren (Total Expense-Ratio, TER)

Das Total der laufenden Gebühren vor einem allfälligen erfolgsabhängigen Aufwand (Total Expense-Ratio vor Performance Fee) wird nach allgemeinen, in den Wohlverhaltensregeln niedergelegten Grundsätzen berechnet und umfasst, mit Ausnahme der Transaktionskosten, sämtliche Kosten und Gebühren, die laufend dem Vermögen des OGAW belastet werden. Die TER des OGAW bzw. der jeweiligen Anteilsklasse ist im Halbjahres- und Jahresbericht anzugeben sowie bei Publikation des nächsten Halbjahres- oder Jahresberichtes auf der Internetseite des LAFV Liechtensteinischer Anlagefondsverband unter www.lafv.li auszuweisen.

12 Informationen an die Anleger

Publikationsorgan des OGAW ist die Internetseite des LAFV Liechtensteinischer Anlagefondsverband www.lafv.li sowie sonstige im Prospekt genannte Medien.

Sämtliche Mitteilungen an die Anleger, auch über die Änderungen des Treuhandvertrages und des Anhangs A „OGAW im Überblick“ werden im oben genannten Publikationsorgan des OGAW sowie in sonstigen im Prospekt genannten Medien und Datenträgern veröffentlicht.

Der Nettoinventarwert sowie der Ausgabe- und Rücknahmepreis der Anteile des OGAW bzw. einer Anteilsklasse werden im oben genannten Publikationsorgan des OGAW sowie in sonstigen im Prospekt genannten Medien und dauerhaften Datenträgern (Brief, Fax, Email oder Vergleichbares) bekannt gegeben.

Der von einem Wirtschaftsprüfer geprüfte Jahresbericht und der Halbjahresbericht, der nicht geprüft sein muss, werden den Anlegern am Sitz der Verwaltungsgesellschaft und Verwahrstelle kostenlos zur Verfügung gestellt.

13 Dauer, Auflösung, Verschmelzung und Strukturmassnahmen des OGAW

13.1 Dauer

Der OGAW ist auf unbestimmte Zeit errichtet.

13.2 Auflösung

Beschluss zur Auflösung

Die Auflösung des OGAW erfolgt zwingend in den gesetzlich vorgesehenen Fällen. Zusätzlich ist die Verwaltungsgesellschaft jederzeit berechtigt, den OGAW aufzulösen.

Anleger, Erben und sonstige Berechtigte können die Aufteilung oder Auflösung des OGAW bzw. einer einzelnen Anteilsklasse nicht verlangen.

Der Beschluss über die Auflösung des OGAW bzw. einer Anteilsklasse wird auf der Internetseite des Liechtensteinischen Anlagefondsverbandes LAFV (www.lafv.li) als Publikationsorgan des OGAW sowie sonstigen im Prospekt genannten Medien und dauerhaften Datenträgern (Brief, Fax, E-Mail oder Vergleichbares) veröffentlicht. Vom Tage des Auflösungsbeschlusses an werden keine Anteile mehr ausgegeben, umgetauscht oder zurückgenommen.

Bei Auflösung des OGAW darf die Verwaltungsgesellschaft die Aktiven des OGAW im besten Interesse der Anleger unverzüglich liquidieren. Im Übrigen erfolgt die Liquidation des OGAW gemäss den Bestimmungen des liechtensteinischen Personen- und Gesellschaftsrechts (PGR).

Wenn die Verwaltungsgesellschaft eine Anteilsklasse auflöst, ohne den OGAW aufzulösen, werden alle Anteile dieser Klasse zu ihrem dann gültigen Nettoinventarwert zurückgenommen. Diese Rücknahme wird von der Verwaltungsgesellschaft veröffentlicht und der Rücknahmepreis wird von der Verwahrstelle zu Gunsten der ehemaligen Anleger ausbezahlt.

Gründe für die Auflösung

Soweit das Nettovermögen des OGAW einen Wert unterschreitet, der für eine wirtschaftlich effiziente Verwaltung erforderlich ist, sowie im Falle einer wesentlichen Änderung im politischen, wirtschaftlichen oder geldpolitischen Umfeld oder im Rahmen einer Rationalisierung kann die Verwaltungsgesellschaft beschliessen, alle Anteile des OGAW oder einer Anteilsklasse zum Nettoinventarwert (unter Berücksichtigung der tatsächlichen Realisierungskurse und Realisierungskosten der Anlagen) des Bewertungstages, zu welchem der entsprechende Beschluss wirksam wird, zurückzunehmen oder zu annullieren.

Kosten der Auflösung

Die Kosten der Auflösung gehen zu Lasten des Nettofondsvermögens des OGAW.

Auflösung und Konkurs der Verwaltungsgesellschaft bzw. der Verwahrstelle

Das zum Zwecke der gemeinschaftlichen Kapitalanlage für Rechnung der Anleger verwaltete Vermögen fällt im Fall der Auflösung und des Konkurses der Verwaltungsgesellschaft nicht in deren Konkursmasse und wird nicht zusammen mit dem eigenen Vermögen aufgelöst. Der OGAW bildet zugunsten seiner Anleger ein Sondervermögen. Jedes Sondervermögen ist mit Zustimmung der FMA auf eine andere Verwaltungsgesellschaft zu übertragen oder im Wege der abgesonderten Befriedigung zugunsten der Anleger des OGAW aufzulösen.

Im Fall des Konkurses der Verwahrstelle ist das verwaltete Vermögen des OGAW gemäss Art. 31 Abs. 2 UCITSG mit Zustimmung der FMA auf eine andere Verwahrstelle zu übertragen oder im Wege der abgesonderten Befriedigung zugunsten der Anleger des OGAW aufzulösen.

Kündigung des Verwahrstellenvertrages

Im Falle der Kündigung des Verwahrstellenvertrages ist das Nettofondsvermögen des OGAW mit Zustimmung der FMA auf eine andere Verwahrstelle zu übertragen oder im Wege der abgesonderten Befriedigung zugunsten der Anleger des OGAW aufzulösen.

13.3 Verschmelzung

Im Sinne von Art. 38 UCITSG kann die Verwaltungsgesellschaft jederzeit und nach freiem Ermessen mit Genehmigung der entsprechenden Aufsichtsbehörde die Verschmelzung des OGAW mit einem oder mehreren anderen OGAW beschliessen und zwar unabhängig davon, welche Rechtsform der OGAW hat und ob der andere OGAW seinen Sitz in Liechtenstein hat oder nicht. Anteilsklassen des OGAW können ebenfalls untereinander, aber auch mit einem oder mehreren anderen OGAW und Anteilsklassen verschmolzen werden.

Anlegerinformation, Zustimmung und Anlegerrechte

Die Anleger werden über die geplante Verschmelzung informiert. Die Anlegerinformation muss den Anlegern ein fundiertes Urteil über die Auswirkungen des Vorhabens auf ihre Anlage und die Ausübung ihrer Rechte nach Art. 44 und 45 UCITSG ermöglichen.

Die Anleger haben kein Mitbestimmungsrecht in Bezug auf die Verschmelzung.

Kosten der Verschmelzung

Rechts-, Beratungs-, oder Verwaltungskosten, die mit der Vorbereitung und Durchführung der Verschmelzung verbunden sind, werden weder dem Vermögen eines der an der Verschmelzung beteiligten OGAW noch den Anlegern angelastet.

Für Strukturmassnahmen nach Art. 49 lit. a bis c UCITSG gilt dies sinngemäss.

Besteht ein OGAW als Master-OGAW, wird eine Verschmelzung nur dann wirksam werden, wenn der betreffende OGAW seinen Anlegern und den zuständigen Behörden des Herkunftsmitgliedstaates seines Feeder-OGAW bis 60 Tage vor dem vorgeschlagenen Datum des Wirksamwerdens die gesetzlich vorgesehenen Informationen bereitstellt. In diesem Fall gewährt der betreffende OGAW den Feeder-OGAW des Weiteren die Möglichkeit, vor Wirksamwerden der Verschmelzung alle Anteile zurückzunehmen respektive auszuzahlen, es sei denn, die zuständige Behörde des Herkunftsmitgliedstaates des Feeder-OGAW genehmigt die Anlage in Anteilen des aus der Verschmelzung hervorgehenden Master-OGAW.

14 Anwendbares Recht, Gerichtsstand und massgebende Sprache

Der OGAW untersteht liechtensteinischem Recht. Ausschliesslicher Gerichtsstand für sämtliche Streitigkeiten zwischen den Anlegern, der Verwaltungsgesellschaft und der Verwahrstelle ist Vaduz.

Die Verwaltungsgesellschaft und/oder die Verwahrstelle können sich jedoch im Hinblick auf Ansprüche von Anlegern aus diesen Ländern dem Gerichtsstand der Länder unterwerfen, in welchen Anteile angeboten und verkauft werden. Anderslautende gesetzlich zwingende Gerichtsstände bleiben vorbehalten.

Als rechtsverbindliche Sprache für den Prospekt, den Treuhandvertrag sowie für den Anhang A „OGAW im Überblick“ gilt die deutsche Sprache.

Der vorliegende Prospekt tritt am 01. Mai 2026 in Kraft.

15 Spezifische Informationen für einzelne Vertriebsländer

Nach geltendem Recht im Fürstentum Liechtenstein werden die konstituierenden Dokumente durch die FMA genehmigt. Diese Genehmigung bezieht sich nur auf Angaben, welche die Umsetzung der Bestimmungen des UCITSG betreffen. Aus diesem Grund bildet der auf ausländischem Recht basierende Anhang B „Spezifische Informationen für einzelne Vertriebsländer“ nicht Gegenstand der Prüfung durch die FMA und ist von der Genehmigung ausgeschlossen.

TEIL II: DER TREUHANDVERTRAG

Präambel

Der Treuhandvertrag sowie der Anhang A „OGAW im Überblick“ bilden eine wesentliche Einheit.

Soweit ein Sachverhalt in diesem Treuhandvertrag nicht geregelt ist, richten sich die Rechtsverhältnisse zwischen den Anlegern und der Verwaltungsgesellschaft nach dem Gesetz vom 28. Juni 2011 über bestimmte Organismen für gemeinsame Anlagen in Wertpapieren (UCITSG) und der Verordnung vom 5. Juli 2011 über bestimmte Organismen für gemeinsame Anlagen in Wertpapieren (UCITSV) und, soweit dort keine Regelungen getroffen sind, nach den Bestimmungen des Personen- und Gesellschaftsrechts (PGR) über die Treuhänderschaft.

I. Allgemeine Bestimmungen

Art. 1 Der OGAW

Der **WAM Convertible Fund** (im Folgenden: OGAW) hat am 22. August 2011 von der FMA die Bewilligung erhalten und wurde am 6. September 2011 ins liechtensteinische Handelsregister eingetragen. Der Anlagefonds hat mit Bewilligung vom 22. August 2011 das gesamte Vermögen des Teilfonds „Convertible Portfolio“ vom Umbrella-Fonds „WAM“ per 2. September 2011 übernommen.

Der Anlagefonds wurde gemäss Art. 4 Abs. 1 Bst. a des liechtensteinischen Gesetzes über Investmentunternehmen vom 19. Mai 2005 („IUG“) als ein rechtlich unselbständiger offener Anlagefonds in der Rechtsform der Kollektivtreuhänderschaft aufgelegt.

Am 1. Juni 2012 hat die FMA den an die Anforderungen des liechtensteinischen Gesetzes vom 28. Juni 2011 über bestimmte Organismen für gemeinsame Anlagen in Wertpapieren (im Folgenden: UCITSG) angepassten Treuhandvertrag und den Anhang A „OGAW im Überblick“ genehmigt. Der Treuhandvertrag und der Anhang A „OGAW im Überblick“ traten erstmals am 30. Juni 2012 in Kraft.

Der Treuhandvertrag und der Anhang A „Teilfonds im Überblick“ wurden am 20. April 2026 von der FMA genehmigt und am 01. Mai 2026 in Kraft gesetzt.

Der OGAW untersteht dem Gesetz vom 28. Juni 2011 über bestimmte Organismen für gemeinsame Anlagen in Wertpapieren (UCITSG).

Der OGAW hat die Rechtsform einer Kollektivtreuhänderschaft. Eine Kollektivtreuhänderschaft ist das Eingehen einer inhaltlich identischen Treuhänderschaft mit einer unbestimmten Zahl von Anlegern zu Zwecken der Vermögensanlage und Verwaltung für Rechnung der Anleger, wobei die einzelnen Anleger gemäss ihrem Anteil an dieser Treuhänderschaft beteiligt sind und nur bis zur Höhe des Anlagebetrags persönlich haften.

Der OGAW ist keine Umbrella-Konstruktion und ist somit ein Einzelfonds.

Der OGAW kann gemäss seiner Anlagepolitik in Wertpapiere und andere Vermögenswerte investieren. Die Anlagepolitik des OGAW wird im Rahmen der Anlageziele festgelegt. Das Nettovermögen des OGAW bzw. einer jeden Anteilsklasse und der Nettoinventarwert der Anteile des OGAW bzw. seiner Anteilsklassen werden in der jeweiligen Referenzwährung ausgedrückt.

Die jeweiligen Rechte und Pflichten der Eigentümer der Anteile (nachstehend als „Anleger“ bezeichnet) und der Verwaltungsgesellschaft und der Verwahrstelle sind durch den vorliegenden Treuhandvertrag geregelt.

Mit dem Erwerb von Anteilen (die „Anteile“) des OGAW anerkennt jeder Anleger den Treuhandvertrag, welcher die vertraglichen Beziehungen zwischen den Anlegern, der Verwaltungsgesellschaft und der Verwahrstelle festsetzt sowie die ordnungsgemäss durchgeführten Änderungen dieses Dokuments.

Art. 2 Verwaltungsgesellschaft

Der OGAW wird von der IFM Independent Fund Management AG mit Sitz in Schaan, Fürstentum Liechtenstein, die in der Rechtsform einer Aktiengesellschaft errichtet wurde, entsprechend dem vorliegenden Treuhandvertrag verwaltet. Die Verwaltungsgesellschaft ist gemäss UCITSG von der Finanzmarktaufsicht (FMA) Liechtenstein zugelassen und auf der von der FMA offiziell publizierten Liste der in Liechtenstein zugelassenen Verwaltungsgesellschaften eingetragen.

Die Verwaltungsgesellschaft verwaltet den OGAW für Rechnung und im ausschliesslichen Interesse der Anleger nach dem Grundsatz der Risikostreuung und gemäss den Bestimmungen des Treuhandvertrags sowie des Anhangs A „OGAW im Überblick“.

Die Verwaltungsgesellschaft ist berechtigt, im eigenen Namen über die zum OGAW gehörenden Gegenstände nach Massgabe der gesetzlichen Bestimmungen und des Treuhandvertrags zu verfügen und alle Rechte daraus auszuüben.

Art. 3 Aufgabenübertragung

Die Verwaltungsgesellschaft kann unter Einhaltung der Bestimmungen des UCITSG und der UCITSV einen Teil ihrer Aufgaben zum Zweck einer effizienten Geschäftsführung auf Dritte übertragen. Die genaue Ausführung des Auftrags wird jeweils in einem zwischen der Verwaltungsgesellschaft und dem Beauftragten abgeschlossenen Vertrag geregelt.

Art. 4 Verwahrstelle

Die Verwaltungsgesellschaft hat für den OGAW eine Bank oder Wertpapierfirma nach Bankengesetz mit Sitz oder Niederlassung im Fürstentum Liechtenstein als Verwahrstelle bestellt. Die Vermögensgegenstände des Vermögens des OGAW können bei unterschiedlichen Verwahrstellen verwahrt werden. Die Funktion der Verwahrstelle richtet sich nach dem UCITSG, dem Verwahrstellenvertrag, diesem Treuhandvertrag sowie dem Prospekt.

Art. 5 Wirtschaftsprüfer

Die Kontrolle der Jahresberichte des OGAW ist einem Wirtschaftsprüfer zu übertragen, der im Fürstentum Liechtenstein zugelassen ist.

Art. 6 Berechnung des Nettoinventarwertes pro Anteil

Der Nettoinventarwert (der „NAV“, Net Asset Value) pro Anteil wird von der Verwaltungsgesellschaft am Ende des Rechnungsjahres sowie am jeweiligen Bewertungstag auf Basis der letztbekanntesten Kurse unter Berücksichtigung des Bewertungsintervalls berechnet. Die Verwaltungsgesellschaft kann für einzelne OGAW eine abweichende Regelung treffen, wobei zu berücksichtigen ist, dass der NAV pro Anteil mindestens zweimal im Monat zu berechnen ist.

Der NAV eines Anteils an einer Anteilsklasse eines OGAW ist in der Rechnungswährung des OGAW oder, falls abweichend, in der Referenzwährung der entsprechenden Anteilsklasse ausgedrückt und ergibt sich aus der der betreffenden Anteilsklasse zukommenden Quote des Vermögens dieses OGAW, vermindert um allfällige Schuldverpflichtungen desselben OGAW, die der betroffenen Anteilsklasse zugeteilt sind, dividiert durch die Anzahl der im Umlauf befindlichen Anteile der entsprechenden Anteilsklasse. Er wird bei der Ausgabe und bei der Rücknahme von Anteilen wie folgt gerundet:

- ◆ auf 0.01 CHF, wenn es sich um den Schweizer Franken handelt; und
- ◆ auf 0.01 EUR, wenn es sich um den Euro handelt.

Das Nettofondsvermögen wird zum Verkehrswert nach folgenden Grundsätzen bewertet:

1. Wertpapiere, die an einer Börse amtlich notiert sind, werden zum letzten verfügbaren Kurs bewertet. Wird ein Wertpapier an mehreren Börsen amtlich notiert, ist der zuletzt verfügbare Kurs jener Börse massgebend, die der Hauptmarkt für dieses Wertpapier ist.
2. Wertpapiere, die nicht an einer Börse amtlich notiert sind, die aber an einem dem Publikum offen stehenden Markt gehandelt werden, werden zum letzten verfügbaren Kurs bewertet. Wird ein Wertpapier an verschiedenen dem Publikum offenstehenden Märkten gehandelt, soll im Zweifel der zuletzt verfügbare Kurs jenes Marktes berücksichtigt werden, der die höchste Liquidität aufweist.
3. Wertpapiere oder Geldmarktinstrumente mit einer Restlaufzeit von weniger als 397 Tagen können mit der Differenz zwischen Einstandspreis (Erwerbspreis) und Rückzahlungspreis (Preis bei Endfälligkeit) linear ab- oder zugeschrieben werden. Eine Bewertung zum aktuellen Marktpreis kann unterbleiben, wenn der Rückzahlungspreis bekannt und fixiert ist. Allfällige Bonitätsveränderungen werden zusätzlich berücksichtigt.
4. Anlagen, deren Kurs nicht marktgerecht ist und diejenigen Vermögenswerte, die nicht unter Ziffer 1, Ziffer 2 und Ziffer 3 oben fallen, werden mit dem Preis eingesetzt, der bei sorgfältigem Verkauf im Zeitpunkt der Bewertung wahrscheinlich erzielt würde und der nach Treu und Glauben durch die Geschäftsleitung der Verwaltungsgesellschaft oder unter deren Leitung oder Aufsicht durch Beauftragte bestimmt wird.
5. OTC-Derivate werden auf einer von der Verwaltungsgesellschaft festzulegenden und überprüfbaren Bewertung auf Tagesbasis bewertet, wie ihn die Verwaltungsgesellschaft nach Treu und Glauben und nach allgemein anerkannten, von Wirtschaftsprüfern nachprüfbaren Bewertungsmodellen auf der Grundlage des wahrscheinlich erreichbaren Verkaufswertes festlegt.
6. OGAW bzw. Organismen für gemeinsame Anlagen (OGA) werden zum letzten festgestellten und erhältlichen Nettoinventarwert bewertet. Falls für Anteile die Rücknahme ausgesetzt ist oder bei geschlossenen OGA kein Rücknahmeanspruch besteht oder keine Rücknahmepreise festgelegt werden, werden diese Anteile ebenso wie alle anderen Vermögenswerte zum jeweiligen Verkehrswert bewertet, wie ihn die Verwaltungsgesellschaft nach Treu und Glauben und allgemein anerkannten, von Wirtschaftsprüfern nachprüfbaren Bewertungsmodellen festlegt.
7. Falls für die jeweiligen Vermögensgegenstände kein handelbarer Kurs verfügbar ist, werden diese Vermögensgegenstände, ebenso wie die sonstigen gesetzlich zulässigen Vermögenswerte zum jeweiligen Verkehrswert bewertet, wie ihn die Verwaltungsgesellschaft nach Treu und Glauben und nach allgemein anerkannten, von

Wirtschaftsprüfern nachprüfbar bewertungsmodellen auf der Grundlage des wahrscheinlich erreichbaren Verkaufswertes festlegt.

8. Die flüssigen Mittel werden zu deren Nennwert zuzüglich aufgelaufener Zinsen bewertet.
9. Der Marktwert von Wertpapieren und anderen Anlagen, die auf eine andere Währung als die Fondswährung lauten, wird zum letzten Devisenmittelkurs in die entsprechende Fondswährung umgerechnet.

Die Bewertung erfolgt durch die Verwaltungsgesellschaft.

Die Verwaltungsgesellschaft ist berechtigt, zeitweise andere adäquate Bewertungsprinzipien für das Fondsvermögen anzuwenden, falls die oben erwähnten Kriterien zur Bewertung auf Grund aussergewöhnlicher Ereignisse unmöglich oder unzweckmässig erscheinen. Bei massiven Rücknahmeanträgen kann die Verwaltungsgesellschaft die Anteile des entsprechenden Fondsvermögens auf der Basis der Kurse bewerten, zu welchen die notwendigen Verkäufe von Wertpapieren voraussichtlich getätigt werden. In diesem Fall wird für gleichzeitig eingereichte Emissions- und Rücknahmeanträge dieselbe Berechnungsmethode angewandt.

Art. 7 Ausgabe von Anteilen

Anteile werden an jedem Bewertungstag (Ausgabetag) ausgegeben, und zwar zum Nettoinventarwert je Anteil der entsprechenden Anteilklasse des OGAW, zuzüglich des allfälligen Ausgabeaufschlags, zuzüglich etwaiger Steuern und Abgaben.

Die Anteile sind nicht als Wertpapiere verbrieft.

Zeichnungsanträge müssen bei der Verwahrstelle bis spätestens zum Annahmeschluss eingereicht werden. Falls ein Zeichnungsantrag nach Annahmeschluss eingeht, so wird er für den folgenden Ausgabetag vorgemerkt. Für bei Vertriebsstellen im In- und Ausland platzierte Anträge können zur Sicherstellung der rechtzeitigen Weiterleitung an die Verwahrstelle in Liechtenstein frühere Schlusszeiten zur Abgabe der Anträge gelten. Diese können bei den jeweiligen Vertriebsstellen in Erfahrung gebracht werden. Informationen zum Ausgabetag, zum Annahmeschluss sowie zur Höhe des allfälligen maximalen Ausgabeaufschlags sind Anhang A „OGAW im Überblick“ zu entnehmen.

Die Zahlung muss innerhalb von der im Anhang A „OGAW im Überblick“ genannten Frist nach dem Bewertungstag (Ausgabetag) eingehen.

Die Verwaltungsgesellschaft stellt sicher, dass die Ausgabe von Anteilen auf der Grundlage eines dem Anleger zum Zeitpunkt der Antragstellung unbekanntes Nettoinventarwertes pro Anteil abgerechnet wird (forward pricing).

Alle durch die Ausgabe von Anteilen anfallenden Steuern und Abgaben werden ebenfalls dem Anleger in Rechnung gestellt.

Werden Anteile über Banken, die nicht mit dem Vertrieb der Anteile betraut sind, erworben, kann nicht ausgeschlossen werden, dass solche Banken weitere Transaktionskosten in Rechnung stellen.

Falls die Zahlung in einer anderen Währung als der Referenzwährung erfolgt, wird der Gegenwert aus der Konvertierung der Zahlungswährung in die Referenzwährung, abzüglich allfälliger Gebühren, für den Erwerb von Anteilen verwendet.

Die Mindestanlage, die von einem Anleger in einer bestimmten Anteilkategorie gehalten werden muss, ist dem Anhang A „OGAW im Überblick“ zu entnehmen. Auf die Mindestanlage kann nach freiem Ermessen der Verwaltungsgesellschaft verzichtet werden.

Sacheinlagen sind nicht zulässig.

Die Verwaltungsgesellschaft kann zudem auch den Beschluss zur vollständigen oder zeitweiligen Aussetzung der Ausgabe von Anteilen fassen, falls Neuanlagen das Erreichen des Anlageziels beeinträchtigen könnten.

Die Verwahrstelle und/oder die Verwaltungsgesellschaft und/oder die Vertriebsstelle kann/können jederzeit einen Zeichnungsantrag zurückweisen oder die Ausgabe von Anteilen zeitweilig beschränken, aussetzen oder endgültig einstellen wenn dies im Interesse der Anleger, im öffentlichen Interesse, zum Schutz der Verwaltungsgesellschaft bzw. des OGAW oder der Anleger erforderlich erscheint. In diesem Fall wird die Verwahrstelle eingehende Zahlungen auf nicht bereits ausgeführte Zeichnungsanträge ohne Zinsen unverzüglich zurückerstatten, gegebenenfalls erfolgt dies unter zu Hilfenahme der Zahlstellen.

Die Ausgabe von Anteilen wird insbesondere dann zeitweilig eingestellt, wenn die Berechnung des Nettoinventarwertes pro Anteil eingestellt wird. Bei Einstellung der Ausgabe von Anteilen werden die Anleger umgehend per Mitteilung im Publikationsorgan sowie in den im Prospekt genannten Medien oder dauerhaften Datenträgern (Brief, Fax, Email oder Vergleichbares) über den Grund und den Zeitpunkt der Einstellung informiert.

Art. 8 Rücknahme von Anteilen

Anteile werden an jedem Bewertungstag (Rücknahmetag) zurückgenommen, und zwar zum Nettoinventarwert je Anteil der entsprechenden Anteilklasse des OGAW, abzüglich allfälliger Rücknahmeabschläge und etwaiger Steuern und Abgaben. Unter gewissen Umständen kann es erforderlich werden, dass die Verwaltungsgesellschaft entsprechende Liquiditätsmanagement-Instrumente ("LMT") einsetzen muss, um die ordnungsgemässe Abwicklung von Rücknahmen sicherzustellen (siehe hierzu auch Ziffer 8.7 des Prospektes "**Liquiditätsmanagement-Instrumente (LMT)**").

Rücknahmeanträge müssen bei der Verwahrstelle bis spätestens zum Annahmeschluss eingehen. Falls ein Rücknahmeantrag nach Annahmeschluss eingeht, so wird er für den folgenden Rücknahmetag vorgemerkt. Für bei Vertriebsstellen im In- und Ausland platzierte Anträge können zur Sicherstellung der rechtzeitigen Weiterleitung an die Verwahrstelle in Liechtenstein frühere Schlusszeiten zur Abgabe der Anträge gelten. Diese können bei der jeweiligen Vertriebsstelle in Erfahrung gebracht werden.

Informationen zum Rücknahmetag, zum Bewertungsintervall, zum Annahmeschluss sowie zur Höhe des allfälligen maximalen Rücknahmeabschlages sind Anhang A „OGAW im Überblick“ zu entnehmen.

Da für einen angemessenen Anteil an liquiden Mitteln im Vermögen des OGAW gesorgt werden muss, wird die Auszahlung von Anteilen innerhalb von der im Anhang A „OGAW im Überblick“ genannten Frist nach dem Bewertungstag (Rücknahmetag) erfolgen. Dies gilt nicht für den Fall, dass sich gemäss gesetzlichen Vorschriften wie etwa Devisen- und Transferbeschränkungen oder aufgrund anderweitiger Umstände, die ausserhalb der Kontrolle der Verwahrstelle liegen, die Überweisung des Rücknahmebetrages als unmöglich erweist.

Bei grossen Rücknahmeanträgen kann die Verwaltungsgesellschaft beschliessen, einen Rücknahmeantrag erst dann abzurechnen, wenn ohne unnötige Verzögerung entsprechende Vermögenswerte des OGAW verkauft werden können. Ist eine solche Massnahme notwendig, so werden alle am selben Tag eingegangenen Rücknahmeanträge

zum selben Preis abgerechnet. Insbesondere behält sich die Verwaltungsgesellschaft das Recht vor, Rücknahmeanträge an einem Rücknahmetag, an dem die Gesamtheit der Rücknahmeanträge zu einem bestimmten Mittelabfluss des Gesamtnettvermögens des OGAW am betreffenden Rücknahmetag führen würde, nicht vollständig auszuführen. Die entsprechende Höhe des bestimmten Mittelabflusses ("Aktivierung Redemption Gate") ist in der Tabelle von Anhang A "OGAW im Überblick" unter "Anlagegrundsätze und Risikoregelungen des OGAW" ersichtlich. Unter diesen Umständen kann die Verwaltungsgesellschaft entscheiden, diese Rücknahmeanträge nur anteilig, d.h. durch Aktivierung eines **"Redemption Gate"** auszuführen und die nicht ausgeführten Rücknahmeanträge des Rücknahmetags auf den nächsten Rücknahmetag zurückzustellen. Sollte diese Massnahme erforderlich sein, wird eine entsprechende Mitteilung an die Anleger über die Aktivierung und die Modalitäten im Publikationsorgan des OGAW entsprechend publiziert.

Falls die Zahlung auf Verlangen des Anlegers in einer anderen Währung erfolgen soll als in der Währung, in der die betreffenden Anteile aufgelegt sind, berechnet sich der zu zahlende Betrag aus dem Erlös des Umtauschs von der Referenzwährung in die Zahlungswährung, abzüglich allfälliger Gebühren und Abgaben.

Mit Zahlung des Rücknahmepreises erlischt der entsprechende Anteil.

Sachauslagen sind nicht zulässig.

Die Verwaltungsgesellschaft und/oder Verwahrstelle kann/können Anteile einseitig gegen Zahlung des Rücknahmepreises einziehen, soweit dies im besten Interesse oder zum Schutz der Anleger, der Verwaltungsgesellschaft, der Verwahrstelle oder des OGAW erforderlich erscheint, insbesondere wenn

1. ein Verdachtsfall besteht, dass durch den jeweiligen Anleger mit dem Erwerb der Anteile „Market Timing“, „Late-Trading“ oder sonstige Markttechniken betrieben werden, die der Gesamtheit der Anleger schaden können,
2. der Anleger die Bedingungen für einen Erwerb der Anteile nicht erfüllt oder
3. die Anteile in einem Staat vertrieben werden, in dem der OGAW zum Vertrieb nicht zugelassen ist oder von einer Person erworben worden sind, für die der Erwerb der Anteile nicht gestattet ist.

Die Verwaltungsgesellschaft stellt sicher, dass die Rücknahme von Anteilen auf der Grundlage eines dem Anleger zum Zeitpunkt der Einreichung des Antrags unbekanntes Nettoinventarwertes pro Anteil abgerechnet wird (forward pricing).

Führt die Ausführung eines Rücknahmeantrages dazu, dass der Bestand des betreffenden Anlegers unter die im Anhang A „OGAW im Überblick“ aufgeführte Mindestanlage der entsprechenden Anteilsklasse fällt, kann die Verwaltungsgesellschaft ohne weitere Mitteilung an den Anleger diesen Rücknahmeantrag als einen Antrag auf Rücknahme aller vom entsprechenden Anleger in dieser Anteilsklasse gehaltenen Anteile oder als einen Antrag auf Umtausch der verbleibenden Anteile in eine andere Anteilsklasse des OGAW mit derselben Referenzwährung, deren Teilnahmevoraussetzungen der Anleger erfüllt, behandeln.

Die Rücknahme von Fondsanteilen kann in Anwendungsfällen von Art. 12 eingestellt werden.

Art. 9 Umtausch von Anteilen

Ein Umtausch von Anteilen in eine andere Anteilsklasse des OGAW ist lediglich möglich, sofern der Anleger die Bedingungen für den Direkterwerb von Anteilen der jeweiligen Anteilsklasse erfüllt.

Sofern unterschiedliche Anteilsklassen angeboten werden, kann auch ein Umtausch von Anteilen einer Anteilsklasse in Anteile einer anderen Anteilsklasse des OGAW erfolgen. Für den Fall, dass ein Umtausch innerhalb des OGAW erfolgt, wird keine Umtauschprovision erhoben. Falls ein Umtausch von Anteilen für bestimmte Anteilsklassen nicht möglich ist, wird dies für die Anteilsklasse des OGAW im Prospekt erwähnt.

Die Verwaltungsgesellschaft kann für den OGAW bzw. eine Anteilsklasse jederzeit einen Umtauschantrag zurückweisen, wenn dies im Interesse der Verwaltungsgesellschaft bzw. des OGAW oder im Interesse der Anleger geboten erscheint, insbesondere wenn:

1. ein Verdachtsfall besteht, dass durch den jeweiligen Anleger mit dem Erwerb der Anteile Market Timing, Late-Trading oder sonstige Markttechniken betrieben werden, die der Gesamtheit der Anleger schaden können;
2. der Anleger nicht die Bedingungen für einen Erwerb der Anteile erfüllt; oder
3. die Anteile in einem Staat vertrieben, in dem der OGAW zum Vertrieb nicht zugelassen ist oder von einer Person erworben worden sind, für die der Erwerb der Anteile nicht gestattet ist.

Die Verwaltungsgesellschaft stellt sicher, dass der Umtausch von Anteilen auf der Grundlage eines dem Anleger zum Zeitpunkt der Einreichung des Antrags unbekanntes Nettoinventarwertes pro Anteil abgerechnet wird (forward pricing).

Art. 10 Late Trading und Market Timing

Sollte der Verdacht bestehen, dass ein Antragsteller Late Trading oder Market Timing betreibt, wird die Verwaltungsgesellschaft und/oder die Verwahrstelle die Annahme des Zeichnungs-, Umtausch- oder Rücknahmeantrags solange verweigern, bis der Antragsteller jegliche Zweifel in Bezug auf seinen Antrag ausgeräumt hat.

Late Trading

Unter Late Trading ist die Annahme eines Zeichnungs-, Umtausch- oder Rücknahmeauftrags zu verstehen, der nach dem Annahmeschluss der Aufträge (cut-off time) des betreffenden Tages erhalten wurde, und seine Ausführung zu dem Preis, der auf dem an diesem Tag geltenden Nettoinventarwert basiert. Durch Late Trading kann ein Anleger aus der Kenntnis von Ereignissen oder Informationen Gewinn ziehen, die nach dem Annahmeschluss der Aufträge veröffentlicht wurden, sich jedoch noch nicht in dem Preis widerspiegeln, zu dem der Auftrag des Anlegers abgerechnet wird. Dieser Anleger ist infolgedessen im Vorteil gegenüber den Anlegern, die den offiziellen Annahmeschluss eingehalten haben. Der Vorteil dieses Anlegers ist noch bedeutender, wenn er das Late Trading mit dem Market Timing kombinieren kann.

Market Timing

Unter Market Timing ist das Arbitrageverfahren zu verstehen, mit dem ein Anleger kurzfristig Anteile derselben Anteilsklasse systematisch zeichnet und zurückverkauft oder umwandelt, indem er die Zeitunterschiede und/oder Fehler oder Schwächen des Systems zur Berechnung des Nettoinventarwerts der Anteilsklasse nutzt.

Art. 11 Verhinderung von Geldwäsche und Terrorismusfinanzierung

Die Verwaltungsgesellschaft trägt dafür Sorge, dass sich die inländischen Vertriebsstellen gegenüber der Verwaltungsgesellschaft verpflichten, die im Fürstentum Liechtenstein geltenden Vorschriften des Sorgfaltspflichtgesetzes und der dazugehörigen Sorgfaltspflichtverordnung sowie die Richtlinien der FMA in der jeweils gültigen Fassung zu beachten.

Sofern die inländischen Vertriebsstellen Gelder von Anlegern selbst entgegennehmen, sind sie in ihrer Eigenschaft als Sorgfaltspflichtige verpflichtet, nach Massgabe des Sorgfaltspflichtgesetzes und der Sorgfaltspflichtverordnung den Zeichner zu identifizieren, die wirtschaftlich berechnete Person festzustellen, ein Profil der Geschäftsbeziehung zu erstellen und alle für sie geltenden lokalen Vorschriften zur Verhinderung von Geldwäscherei zu befolgen.

Darüber hinaus haben die Vertriebsstellen und ihre Verkaufsstellen auch alle Vorschriften zur Verhinderung von Geldwäsche und Terrorismusfinanzierung zu beachten, die in den jeweiligen Vertriebsländern in Kraft sind.

Art. 12 Aussetzung der Berechnung des Nettoinventarwertes und der Ausgabe, der Rücknahme und des Umtausches von Anteilen

Die Verwaltungsgesellschaft kann die Berechnung des Nettoinventarwertes und/oder die Ausgabe, die Rücknahme und den Umtausch von Anteilen des OGAW zeitweise aussetzen, sofern dies im Interesse der Anleger gerechtfertigt ist, insbesondere:

1. wenn ein Markt, welcher Grundlage für die Bewertung eines wesentlichen Teils des Vermögens des OGAW bildet, geschlossen ist oder wenn der Handel an einem solchen Markt beschränkt oder ausgesetzt ist;
2. bei politischen, wirtschaftlichen oder anderen Notfällen; oder
3. wenn wegen Beschränkungen der Übertragung von Vermögenswerten Geschäfte für den OGAW undurchführbar werden.

Die Verwaltungsgesellschaft kann zudem auch den Beschluss zur vollständigen oder zeitweiligen Aussetzung der Ausgabe von Anteilen fassen, falls Neuanlagen das Erreichen des Anlageziels beeinträchtigen könnten.

Die Ausgabe von Anteilen wird insbesondere dann zeitweilig eingestellt, wenn die Berechnung des Nettoinventarwertes pro Anteil eingestellt wird. Bei Einstellung der Ausgabe von Anteilen werden die Anleger umgehend per Mitteilung im Publikationsorgan sowie in den im Prospekt und Treuhandvertrag genannten Medien oder mittels dauerhaften Datenträgern (Brief, Fax, Email oder Vergleichbares) über den Grund und den Zeitpunkt der Einstellung informiert.

Daneben ist die Verwaltungsgesellschaft unter Wahrung der Interessen der Anleger berechtigt, erhebliche Rücknahmen erst zu tätigen, d.h. die Rücknahme zeitweilig aussetzen, nachdem entsprechende Vermögenswerte des OGAW ohne Verzögerung unter Wahrung der Interessen der Anleger verkauft werden können.

Solange die Rücknahme der Anteile ausgesetzt ist, werden keine neuen Anteile des OGAW ausgegeben. Umtäusche von Anteilen, deren Rückgabe vorübergehend eingeschränkt ist, sind nicht möglich.

Die Verwaltungsgesellschaft achtet darauf, dass dem Vermögen des OGAW ausreichende flüssige Mittel zur Verfügung stehen, damit eine Rücknahme bzw. der Umtausch von Anteilen auf Antrag von Anlegern unter normalen Umständen unverzüglich erfolgen kann.

Die Verwaltungsgesellschaft teilt die Aussetzung der Anteilrücknahme und -auszahlung unverzüglich der FMA und in geeigneter Weise den Anlegern mit. Zeichnungs-, Rücknahme bzw. Umtauschanträge werden nach Wiederaufnahme der Berechnung des Nettoinventarwertes abgerechnet. Der Anleger kann seinen Zeichnungs-, Rücknahme- bzw. Umtauschantrag bis zur Wiederaufnahme des Anteilshandels widerrufen.

Art. 13 Verkaufsrestriktionen

Die Anteile des OGAW sind nicht in allen Ländern der Welt zum Vertrieb zugelassen. Bei der Ausgabe, der Rücknahme und beim Umtausch von Anteilen im Ausland kommen die dort geltenden Bestimmungen zur Anwendung. Details sind dem Prospekt zu entnehmen.

II. Strukturmassnahmen

Art. 14 Verschmelzung

Im Sinne von Art. 38 UCITSG kann die Verwaltungsgesellschaft jederzeit und nach freiem Ermessen mit Genehmigung der entsprechenden Aufsichtsbehörde die Verschmelzung des OGAW mit einem oder mehreren anderen OGAW beschliessen und zwar unabhängig davon, welche Rechtsform der OGAW hat und ob der andere OGAW seinen Sitz in Liechtenstein hat oder nicht. Anteilsklassen des OGAW können ebenfalls untereinander, aber auch mit einem oder mehreren anderen OGAW oder deren Teilfonds und Anteilsklassen verschmolzen werden.

Alle Vermögensgegenstände des OGAW dürfen mit Genehmigung der entsprechenden Aufsichtsbehörde zum Geschäftsjahresende (Übertragungstichtag) auf einen anderen bestehenden, oder ein durch die Verschmelzung neu gegründeten OGAW übertragen werden. Der OGAW darf auch mit einem OGAW verschmolzen werden, der in einem anderen EU- oder EWR-Staat aufgelegt wurde und ebenfalls den Vorgaben der Richtlinie 2009/65/EG entspricht. Mit Zustimmung der Finanzmarktaufsicht (FMA) Liechtenstein kann ein anderer Übertragungstichtag bestimmt werden. Es können auch zum Geschäftsjahresende oder einem anderen Übertragungstichtag alle Vermögensgegenstände eines anderen OGAW oder eines ausländischen richtlinienkonformen OGAW auf einen OGAW übertragen werden. Schliesslich besteht auch die Möglichkeit, dass nur die Vermögenswerte eines ausländischen richtlinienkonformen OGAW ohne dessen Verbindlichkeiten auf den OGAW übertragen werden.

Die Anleger haben bis fünf Arbeitstage vor dem geplanten Übertragungstichtag entweder die Möglichkeit, ihre Anteile ohne Rückgabeabschlag zurückzugeben, oder ihre Anteile gegen Anteile eines anderen OGAWs umzutauschen, der ebenfalls von der Verwaltungsgesellschaft verwaltet wird und über eine ähnliche Anlagepolitik wie der zu verschmelzende OGAW verfügt.

Am Übertragungstichtag werden die Werte des übernehmenden und des übertragenden Sondervermögens oder OGAW berechnet, das Umtauschverhältnis wird festgelegt und der gesamte Vorgang wird vom Wirtschaftsprüfer geprüft. Das Umtauschverhältnis ermittelt sich nach dem Verhältnis der Nettoinventarwerte des übernommenen und des aufnehmenden Sondervermögens zum Zeitpunkt der Übernahme. Der Anleger erhält die Anzahl von Anteilen an dem neuen Sondervermögen, die dem Wert seiner Anteile an dem übertragenden Sondervermögen entspricht. Es besteht auch die Möglichkeit, dass den Anlegern des übertragenden Sondervermögens bis zu 10 Prozent des Wertes ihrer Anteile in bar ausgezahlt werden. Findet die Verschmelzung während des laufenden Geschäftsjahres des übertragenden Sondervermögens statt, muss dessen verwaltende Verwaltungsgesellschaft auf den Übertragungstichtag einen Bericht erstellen, der den Anforderungen an einen Jahresbericht entspricht.

Die Verwaltungsgesellschaft macht im Publikationsorgan des OGAW, der Internetseite des LAFV Liechtensteiner Anlagefondsverband www.lafv.li bekannt, wenn der OGAW einen anderen OGAW aufgenommen hat und die Verschmelzung wirksam geworden ist. Sollte der OGAW durch eine Verschmelzung untergehen, übernimmt die

Verwaltungsgesellschaft die Bekanntmachung, die den aufnehmenden oder neu gegründeten OGAW verwaltet.

Die Übertragung aller Vermögensgegenstände dieses OGAW auf einen anderen inländischen OGAW oder einen anderen ausländischen OGAW findet nur mit Genehmigung der Finanzmarktaufsicht (FMA) Liechtenstein statt.

Art. 15 Anlegerinformation, Zustimmung und Anlegerrechte

Die Anleger werden über die geplante Verschmelzung informiert. Die Anlegerinformation muss den Anlegern ein fundiertes Urteil über die Auswirkungen des Vorhabens auf ihre Anlage und die Ausübung ihrer Rechte nach Art. 44 und 45 UCITSG ermöglichen.

Die Anleger haben kein Mitbestimmungsrecht in Bezug auf die Verschmelzung.

Art. 16 Kosten der Verschmelzung

Rechts-, Beratungs- oder Verwaltungskosten, die mit der Vorbereitung und Durchführung der Verschmelzung verbunden sind, werden weder einem der an der Verschmelzung beteiligten OGAW noch den Anlegern angelastet.

Für Strukturmassnahmen nach Art. 49 lit. a bis c UCITSG gilt dies sinngemäss.

Besteht ein OGAW als Master-OGAW, wird eine Verschmelzung nur dann wirksam werden, wenn der betreffende OGAW seinen Anlegern und den zuständigen Behörden des Herkunftsmitgliedstaates seines Feeder-OGAW bis 60 Tage vor dem vorgeschlagenen Datum des Wirksamwerdens die gesetzlich vorgesehenen Informationen bereitstellt. In diesem Fall gewährt der betreffende OGAW den Feeder-OGAW des weiteren die Möglichkeit, vor Wirksamwerden der Verschmelzung alle Anteile zurückzunehmen respektive auszuzahlen, es sei denn, die zuständige Behörde des Herkunftsmitgliedstaates des Feeder-OGAW genehmigt die Anlage in Anteile des aus der Verschmelzung hervorgehenden Master-OGAW nicht.

III. Auflösung des OGAW und seiner Anteilklassen

Art. 17 Im Allgemeinen

Die Bestimmungen zur Auflösung des OGAW gelten ebenfalls für dessen Anteilklassen.

Art. 18 Beschluss zur Auflösung

Die Auflösung des OGAW bzw. Anteilklassen erfolgt zwingend in den gesetzlich vorgesehenen Fällen. Zusätzlich ist die Verwaltungsgesellschaft jederzeit berechtigt, den OGAW bzw. eine einzelne Anteilklasse aufzulösen.

Anleger, Erben und sonstige Personen können die Aufteilung oder Auflösung des OGAW bzw. einer einzelnen Anteilklasse nicht verlangen.

Der Beschluss über die Auflösung des OGAW bzw. einer Anteilklasse wird auf der Internetseite des LAFV Liechtensteinischen Anlagefondsverbandes (www.lafv.li) als Publikationsorgan des OGAW sowie sonstigen im Prospekt genannten Medien und dauerhaften Datenträgern (Brief, Fax, E-Mail oder Vergleichbares) veröffentlicht. Vom Tage des Auflösungsbeschlusses an werden keine Anteile mehr ausgegeben, umgetauscht oder zurückgenommen.

Bei Auflösung des OGAW darf die Verwaltungsgesellschaft die Aktiven des OGAW im besten Interesse der Anleger unverzüglich liquidieren. Im Übrigen erfolgt die Liquidation des OGAW gemäss den Bestimmungen des liechtensteinischen Personen- und Gesellschaftsrechts (PGR).

Wenn die Verwaltungsgesellschaft eine Anteilsklasse auflöst, ohne den OGAW aufzulösen, werden alle Anteile dieser Klasse zu ihrem dann gültigen Nettoinventarwert zurückgenommen. Diese Rücknahme wird von der Verwaltungsgesellschaft veröffentlicht und der Rücknahmepreis wird von der Verwahrstelle zugunsten der ehemaligen Anleger ausbezahlt.

Art. 19 Gründe für die Auflösung

Soweit das Nettovermögen des OGAW einen Wert unterschreitet, der für eine wirtschaftlich effiziente Verwaltung erforderlich ist sowie im Falle einer wesentlichen Änderung im politischen, wirtschaftlichen oder geldpolitischen Umfeld oder im Rahmen einer Rationalisierung kann die Verwaltungsgesellschaft beschliessen, alle Anteile des OGAW- oder einer Anteilsklasse zum Nettoinventarwert (unter Berücksichtigung der tatsächlichen Realisierungskurse und Realisierungskosten der Anlagen) des Bewertungstages, zu welchem der entsprechende Beschluss wirksam wird, zurückzunehmen oder zu annullieren.

Art. 20 Kosten der Auflösung

Die Kosten der Auflösung gehen zu Lasten des Nettovermögens des OGAW.

Art. 21 Auflösung und Konkurs der Verwaltungsgesellschaft bzw. der Verwahrstelle

Das zum Zwecke der gemeinschaftlichen Kapitalanlage für Rechnung der Anleger verwaltete Vermögen fällt im Fall der Auflösung und des Konkurses der Verwaltungsgesellschaft nicht in deren Konkursmasse und wird nicht zusammen mit dem eigenen Vermögen aufgelöst. Der OGAW bildet zu Gunsten seiner Anleger ein Sondervermögen. Jedes Sondervermögen ist mit Zustimmung der FMA auf eine andere Verwaltungsgesellschaft zu übertragen oder im Wege der abgesonderten Befriedigung zu Gunsten der Anleger des OGAW aufzulösen.

Im Fall des Konkurses der Verwahrstelle ist das verwaltete Vermögen des OGAW mit Zustimmung der FMA auf eine andere Verwahrstelle zu übertragen oder im Wege der abgesonderten Befriedigung zu Gunsten der Anleger des OGAW aufzulösen.

Art. 22 Kündigung des Verwahrstellenvertrages

Im Falle der Kündigung des Verwahrstellenvertrages ist das Nettovermögen des OGAW mit Zustimmung der FMA auf eine andere Verwahrstelle zu übertragen oder im Wege der abgesonderten Befriedigung zu Gunsten der Anleger des OGAW aufzulösen.

IV. Bildung von Anteilsklassen und Teilfonds

Art. 23 Bildung von Anteilsklassen

Die Verwaltungsgesellschaft kann für den OGAW mehrere Anteilsklassen bilden. Die Bildung von Anteilsklassen ist jederzeit zulässig und liegt im Ermessen der Verwaltungsgesellschaft. Der Prospekt sowie der Treuhandvertrag inklusive fondspezifischem Anhang A „OGAW im Überblick“ ist entsprechend anzupassen.

Art. 24 Merkmale der Anteilsklassen

Für den OGAW können Anteilsklassen gebildet werden, die sich hinsichtlich der Ertragsverwendung, des Ausgabeaufschlags, der Referenzwährung und des Einsatzes von Währungssicherungsgeschäften, der Verwaltungsvergütung, der Mindestanlagesumme bzw. einer Kombination dieser Merkmale von den bestehenden Anteilsklassen unterscheiden. Die Rechte der Anleger, die Anteile aus bestehenden Anteilsklassen erworben haben, bleiben davon jedoch unberührt.

Die Anteilsklassen, die in Zusammenhang mit dem OGAW aufgelegt sind, sowie die in Zusammenhang mit den Anteilen des OGAW entstehenden Gebühren und Vergütungen sind in Anhang A "OGAW im Überblick" genannt.

Art. 25 Bildung von Teilfonds

Der OGAW ist keine Umbrella-Konstruktion und somit bestehen keine Teilfonds. Die Verwaltungsgesellschaft kann jederzeit beschliessen den OGAW in eine Umbrella-Konstruktion umzuwandeln und somit Teilfonds aufzulegen. Der Prospekt sowie der Treuhandvertrag inklusive fondspezifischem Anhang A „OGAW im Überblick“ ist entsprechend anzupassen.

Art. 26 Strukturmassnahmen bei Anteilsklassen

Die Verwaltungsgesellschaft kann sämtliche Strukturmassnahmen, die im Art. 14 ff. dieses Treuhandvertrags vorgesehen sind, durchführen.

V. Allgemeine Anlagegrundsätze und -beschränkungen

Art. 27 Anlagepolitik

Die fondsspezifische Anlagepolitik wird in Anhang A „OGAW im Überblick“ beschrieben.

Die folgenden allgemeinen Anlagegrundsätze und -beschränkungen gelten für den OGAW, sofern keine Abweichungen oder Ergänzungen für den OGAW in Anhang A „OGAW im Überblick“ enthalten sind.

Art. 28 Allgemeine Anlagegrundsätze und -beschränkungen

Das Vermögen des OGAW wird unter Beachtung des Grundsatzes der Risikostreuung im Sinne der Regeln des UCITSG und nach den im Folgenden beschriebenen anlagepolitischen Grundsätzen und innerhalb der Anlagebeschränkungen angelegt.

Art. 29 Zugelassene Anlagen

Das Vermögen des OGAW darf die Vermögensgegenstände für Rechnung seiner Anleger ausschliesslich in einen oder mehrere der folgenden Vermögensgegenstände anlegen:

1. Wertpapiere und Geldmarktinstrumente:
 - a) die an einem geregelten Markt im Sinne von Art. 4 Abs. 1 Ziff. 21 der Richtlinie 2014/65/EU notiert oder gehandelt werden;
 - b) die an einem anderen geregelten Markt eines EWR-Mitgliedstaats, der anerkannt, für das Publikum offen und dessen Funktionsweise ordnungsgemäss ist, gehandelt werden;

- c) die an einer Wertpapierbörse eines Drittstaates amtlich notiert oder an einem anderen Markt weltweit gehandelt werden, der anerkannt, für das Publikum offen und dessen Funktionsweise ordnungsgemäss ist.
2. Wertpapiere aus Neuemissionen, sofern:
 - a) die Emissionsbedingungen die Verpflichtung enthalten, dass die Zulassung zur amtlichen Notierung bzw. zum Handel an einer der unter Ziff. 1 a) bis c) erwähnten Wertpapierbörsen bzw. an einem dort geregelten Markt beantragt wurde und
 - b) diese Zulassung spätestens vor Ablauf eines Jahres nach der Emission erlangt wird.
 3. Anteile von OGAW und anderen mit einem OGAW vergleichbaren Organismen für gemeinsame Anlagen im Sinne von Art. 3 Abs. 1 Ziffer 17 UCITSG, sofern diese nach ihren konstituierenden Dokumenten höchstens 10% ihres Vermögens in Anteilen eines anderen OGAW oder vergleichbarer Organismen für gemeinsame Anlagen anlegen dürfen;
 4. Sichteinlagen oder kündbare Einlagen mit einer Laufzeit von höchstens zwölf Monaten bei Kreditinstituten, die ihren Sitz in einem EWR-Mitgliedstaat oder einem Drittstaat haben, dessen Aufsichtsrecht dem des EWR-Rechts gleichwertig ist;
 5. Derivate, deren Basiswert Anlagegegenstände im Sinne dieses Artikels oder Finanzindizes, Zinssätze, Wechselkurse oder Währungen sind. Im Fall von Geschäften mit OTC-Derivaten müssen die Gegenparteien beaufsichtigte Institute einer von der FMA zugelassenen Kategorie sein und die OTC-Derivate einer zuverlässigen und überprüfbaren Bewertung auf Tagesbasis unterliegen und jederzeit auf Initiative des OGAW zum angemessenen Zeitwert veräussert, liquidiert oder durch ein Gegengeschäft glattgestellt werden können;
 6. Geldmarktinstrumente, die nicht auf einem geregelten Markt gehandelt werden, sofern die Emission oder der Emittent dieser Instrumente Vorschriften über den Einlagen- und den Anlegerschutz unterliegt, vorausgesetzt, sie werden:
 - a) von einer zentralstaatlichen, regionalen oder lokalen Körperschaft oder der Zentralbank eines EWR-Mitgliedstaats, der Europäischen Zentralbank, der Gemeinschaft oder der Europäischen Investitionsbank, einem Drittstaat oder, sofern dieser ein Bundesstaat ist, einem Gliedstaat der Föderation oder von einer internationalen Einrichtung öffentlich-rechtlichen Charakters, der mindestens ein EWR-Mitgliedstaat angehört, ausgegeben oder garantiert;
 - b) von einem Unternehmen ausgegeben, dessen Wertpapiere auf den unter Bst. a bezeichneten geregelten Märkten gehandelt werden;
 - c) von einem Institut, das gemäss den im EWR-Recht festgelegten Kriterien einer Aufsicht unterstellt ist oder einem Institut ausgegeben oder garantiert, dessen Aufsichtsrecht dem EWR-Recht gleichwertig ist und das dieses Recht einhält; oder
 - d) von einem Emittenten ausgegeben, der einer von der FMA zugelassenen Kategorie angehört, sofern für Anlagen in diesen Instrumenten den Bst. a bis c gleichwertige Anlegerschutzvorschriften gelten und der Emittent entweder ein Unternehmen mit einem Eigenkapital in Höhe von mindestens 10 Millionen Euro ist und seinen Jahresabschluss nach den Vorschriften der Richtlinie 78/660/EWG, in Liechtenstein umgesetzt durch PGR erstellt und veröffentlicht, oder ein gruppenzugehöriger Rechtsträger ist, der für die Finanzierung der Unternehmensgruppe mit zumindest einer börsennotierten Gesellschaft zuständig ist oder ein Rechtsträger ist, der die wertpapiermässige Unterlegung von Verbindlichkeiten durch Nutzung einer von einer Bank eingeräumten Kreditlinie finanzieren soll.
 7. Die Verwaltungsgesellschaft darf daneben flüssige Mittel halten.

Art. 30 Nicht zugelassene Anlagen

Die Verwaltungsgesellschaft darf nicht:

1. mehr als 10% des Vermögens des OGAW in andere als die in Art. 29 genannten Wertpapiere und Geldmarktinstrumente anlegen;
2. Edelmetalle oder Zertifikate über Edelmetalle erwerben;
3. ungedeckte Leerverkäufe tätigen.

Art. 31 Derivateinsatz, Techniken und Instrumente

Das mit Derivaten verbundene Gesamtrisiko darf den Gesamtnettowert des Vermögens des OGAW nicht überschreiten. Der OGAW bzw. der Teilfonds darf als Teil der Anlagepolitik innerhalb der in Art. 53 UCITSG festgelegten Grenzen Anlagen in Derivaten tätigen. Bei der Berechnung dieses Risikos werden der Marktwert der Basiswerte, das Ausfallrisiko, künftige Marktflektuationen und die Liquidationsfrist der Positionen berücksichtigt. Der OGAW darf als Teil seiner Anlagepolitik und im Rahmen der Grenzen von Art. 53 UCITSG Anlagen in Derivate tätigen, sofern das Gesamtrisiko der Basiswerte die Anlagegrenzen des Art. 54 UCITSG nicht überschreitet.

Sofern der Schutz der Anleger und das öffentliche Interesse nicht entgegen stehen, sind Anlagen des OGAW in indexbasierten Derivaten in Bezug auf die Obergrenzen des Art. 54 UCITSG nicht zu berücksichtigen.

Wenn ein Derivat in ein Wertpapier oder ein Geldmarktinstrument eingebettet ist, muss es hinsichtlich der Einhaltung der Vorschriften von Art. 54 UCITSG mit berücksichtigt werden.

Die Verwaltungsgesellschaft darf mit Genehmigung der FMA zur effizienten Verwaltung der Portfolios unter Einhaltung der Bestimmungen des UCITSG Techniken und Instrumente einsetzen, die Wertpapiere und Geldmarktinstrumente zum Gegenstand haben.

Kreditaufnahmen, Wertpapierleihe und Pensionsgeschäfte sind im Rahmen der im UCITSG und der entsprechenden Verordnung vorgesehenen Grenzen zulässig.

Art. 32 Anlagegrenzen

A. Für den OGAW sind folgende Anlagegrenzen einzuhalten:

1. Das Vermögen des OGAW darf höchstens 5% seines Vermögens in Wertpapieren oder Geldmarktinstrumenten desselben Emittenten und höchstens 20% seines Vermögens in Einlagen desselben Emittenten anlegen.
2. Das Ausfallrisiko aus Geschäften des OGAW mit OTC-Derivaten mit einem Kreditinstitut als Gegenpartei, das seinen Sitz in einem EWR-Mitgliedstaat oder einem Drittstaat hat, dessen Aufsichtsrecht dem des EWR-Rechts gleichwertig ist, darf 10% des Vermögens des OGAW nicht überschreiten; bei anderen Gegenparteien beträgt das maximale Ausfallrisiko 5% des Vermögens.
3. Sofern der Gesamtwert der Wertpapiere und Geldmarktinstrumente der Emittenten, bei denen der OGAW jeweils mehr als 5% seines Vermögens anlegt, 40% seines Vermögens nicht überschreitet, ist die in Ziff. 1 genannte Emittentengrenze von 5% auf 10% angehoben. Die Begrenzung auf 40% findet keine Anwendung für Einlagen oder auf Geschäfte mit OTC-Derivaten mit be-

aufsichtigten Finanzinstituten. Bei Inanspruchnahme der Anhebung werden die Wertpapiere und Geldmarktinstrumente nach Ziff. 5 und die Schuldverschreibungen nach Ziff. 6 nicht berücksichtigt.

4. Ungeachtet der Einzelobergrenzen nach Ziff. 1 und 2 darf ein OGAW folgendes nicht kombinieren, wenn dies zu einer Anlage von mehr als 20% seines Vermögens bei ein und derselben Einrichtung führen würde:
 - a) von dieser Einrichtung ausgegebene Wertpapiere oder Geldmarktinstrumente;
 - b) Einlagen bei dieser Einrichtung;
 - c) von dieser Einrichtung erworbene OTC-Derivate.
5. Sofern die Wertpapiere oder Geldmarktinstrumente von einem EWR-Mitgliedstaat oder seinen Gebietskörperschaften, von einem Drittstaat oder von einer internationalen Einrichtung öffentlich-rechtlichen Charakters, der mindestens ein EWR-Mitgliedstaat angehört, ausgegeben oder garantiert werden, ist die in Ziff. 1 genannte Obergrenze von 5% auf höchstens 35% angehoben.
6. Sofern Schuldverschreibungen von einem Kreditinstitut mit Sitz in einem EWR-Mitgliedstaat ausgegeben werden, das aufgrund gesetzlicher Vorschriften zum Schutz der Inhaber dieser Schuldverschreibungen einer besonderen öffentlichen Aufsicht unterliegt und insbesondere die Erträge aus der Emission dieser Schuldverschreibungen in Vermögenswerte anzulegen hat, die während der gesamten Laufzeit der Schuldverschreibungen die sich daraus ergebenden Verbindlichkeiten ausreichend decken und vorrangig für die beim Ausfall des Emittenten fällig werdende Rückzahlung des Kapitals und der Zinsen bestimmt sind, ist für solche Schuldverschreibungen die in Ziff. 1 genannte Obergrenze von 5% auf höchstens 25% angehoben. In diesem Fall darf der Gesamtwert der Anlagen 80% des Vermögens des OGAW nicht überschreiten.
7. a. Die in Ziff. 1 bis 6 genannten Grenzen dürfen nicht kumuliert werden. Die maximale Ausstellergrenze beträgt 35% des Vermögens des OGAW.
7. b. Im Falle der Ausnahmegenehmigung der FMA kann diese Grenze auch mehr als 35% betragen. Diese muss im Prospekt sowie in der Werbung deutlich erwähnt werden.
8. Gesellschaften derselben Unternehmensgruppe gelten für die Berechnung der in diesem Artikel vorgesehenen Anlagegrenzen als ein einziger Emittent. Für Anlagen in Wertpapieren und Geldmarktinstrumenten derselben Unternehmensgruppe ist die Ausstellergrenze auf zusammen 20% des Vermögens des OGAW angehoben.
9. Der OGAW darf höchstens 10% seines Vermögens in Anteilen an anderen OGAWs oder an anderen mit einem OGAW vergleichbaren Organismen für gemeinsame Anlagen anlegen.
10. Machen die Anlagen nach Ziff. 9 einen wesentlichen Teil des Vermögens des OGAW aus, muss der Prospekt über die maximale Höhe und der Jahresbericht über den maximalen Anteil der Verwaltungsgebühren informieren, die vom OGAW oder den mit einem OGAW vergleichbaren Organismen für gemeinsame Anlagen nach Ziff. 9, deren Anteile erworben wurden, zu tragen sind.
11. Werden Anteile unmittelbar oder mittelbar von der Verwaltungsgesellschaft oder von einer Gesellschaft verwaltet, mit der die Verwaltungsgesellschaft durch eine gemeinsame Verwaltung, Kontrolle oder qualifizierte Beteiligung verbunden ist, dürfen weder die Verwaltungsgesellschaft noch die andere

Gesellschaft für die Anteilsausgabe oder -rücknahme an den oder vom Vermögen des OGAW Gebühren berechnen.

12. Eine Verwaltungsgesellschaft erwirbt für keine von ihr verwalteten OGAW-Stimmrechtsaktien desselben Emittenten, mit denen sie einen nennenswerten Einfluss auf die Geschäftsführung des Emittenten ausüben kann. Ein nennenswerter Einfluss wird ab 10% der Stimmrechte des Emittenten vermutet. Gilt in einem anderen EWR-Mitgliedstaat eine niedrigere Grenze für den Erwerb von Stimmrechtsaktien desselben Emittenten, ist diese Grenze für die Verwaltungsgesellschaft massgebend, wenn sie für einen OGAW Aktien eines Emittenten mit Sitz in diesem EWR-Mitgliedstaat erwirbt.
13. Der OGAW darf Finanzinstrumente desselben Emittenten in einem Umfang von höchstens:
 - a) 10% des Grundkapitals des Emittenten erworben werden, soweit stimmrechtslose Aktien betroffen sind;
 - b) 10% des Gesamtnennbetrags der in Umlauf befindlichen Schuldverschreibungen oder Geldmarktinstrumente des Emittenten erworben werden, soweit Schuldverschreibungen oder Geldmarktinstrumente betroffen sind. Diese Grenze braucht nicht eingehalten zu werden, wenn sich der Gesamtnennbetrag zum Zeitpunkt des Erwerbs nicht ermitteln lässt;
 - c) 25% der Anteile desselben Organismus erworben werden, soweit Anteile von anderen OGAW oder von mit einem OGAW vergleichbaren Organismus für gemeinsame Anlagen betroffen sind. Diese bestimmte Grenze braucht nicht eingehalten zu werden, wenn sich der Nettobetrag zum Zeitpunkt des Erwerbs nicht ermitteln lässt.
14. Ziffer 12 und 13 sind nicht anzuwenden:
 - a) auf Wertpapiere und Geldmarktinstrumente, die von einem staatlichen Emittenten ausgegeben oder garantiert werden;
 - b) auf Aktien, die der OGAW an dem Kapital einer Gesellschaft eines Drittstaates besitzt, die ihr Vermögen im Wesentlichen in Wertpapieren von Emittenten anlegt, die in diesem Drittstaat ansässig sind, wenn eine derartige Beteiligung für den OGAW aufgrund der Rechtsvorschriften dieses Drittstaates die einzige Möglichkeit darstellt, Anlagen in Wertpapieren von Emittenten dieses Landes zu tätigen. Dabei sind die Voraussetzungen des UCITSG zu beachten;
 - c) auf von Verwaltungsgesellschaften gehaltene Aktien am Kapital ihrer Tochtergesellschaften, die im Niederlassungsstaat ausschliesslich für die Verwaltungsgesellschaft den Rückkauf von Aktien auf Wunsch der Anleger organisieren.

Zusätzlich zu den aufgeführten Beschränkungen gemäss Art. 32, Bst. A, Ziffer 1 – 14 sind allfällige weitere Beschränkungen in Anhang A „OGAW im Überblick“ zu beachten.

B. Von den Anlagegrenzen darf in den folgenden Fällen abgewichen werden:

1. Der OGAW muss die Anlagegrenzen bei der Ausübung von zu seinem Vermögen zählenden Bezugsrechten aus Wertpapieren oder Geldmarktinstrumenten nicht einhalten.
2. Bei Überschreitung der genannten Grenzen hat das Vermögen des OGAW bei seinen Verkäufen als vorrangiges Ziel die Normalisierung dieser Lage unter Berücksichtigung der Interessen der Anleger anzustreben.
3. Der OGAW darf binnen der ersten sechs Monate nach seiner Liberierung von den Anlagegrenzen dieses Kapitels „Bestimmungen zur Anlagepolitik“

abweichen. Die Artikel 29 und 30 bleiben von dieser Ausnahme unberührt und sind jederzeit einzuhalten. Dem Gebot der Risikostreuung ist weiterhin Folge zu leisten.

C. Aktive Anlagegrenzverstösse:

Ein eingetretener Schaden, welcher aufgrund einer aktiven Verletzung der Anlagegrenzen/Anlagevorschriften entstanden ist, muss gemäss den jeweils gültigen Wohlverhaltensregeln dem OGAW unverzüglich ersetzt werden.

D. Besondere Techniken und Instrumente, die Wertpapiere und Geldmarktinstrumente zum Gegenstand haben

Wie unter Art. 29 Ziff. 5 dieses Treuhandvertrages festgelegt, darf die Verwaltungsgesellschaft unter den gesetzlich festgelegten Bedingungen und innerhalb der gesetzlich festgelegten Grenzen als zentrales Element zum Erreichen der Anlagepolitik für den OGAW besondere Techniken und Finanzinstrumente nutzen, deren Basiswerte Wertpapiere, Geldmarktinstrumente und andere Finanzinstrumente sind.

Die Verwaltungsgesellschaft muss ein **Risikomanagement-Verfahren** verwenden, welches es ihr erlaubt, das mit den Anlagepositionen verbundene Risiko sowie ihren jeweiligen Anteil am Gesamtrisikoprofil des Anlageportfolios jederzeit zu überwachen und zu messen; sie muss ferner ein Verfahren verwenden, das eine präzise und unabhängige Bewertung des Wertes der OTC-Derivate erlaubt. Die Verwaltungsgesellschaft hat der FMA zumindest einmal jährlich Berichte mit Informationen zu übermitteln, die ein den tatsächlichen Verhältnissen entsprechendes Bild der für jeden verwalteten OGAW genutzten Derivate, der zugrunde liegenden Risiken, der Anlagegrenzen und der Methoden vermitteln, die zur Schätzung der mit den Derivatgeschäften verbundenen Risiken angewandt werden.

Der Verwaltungsgesellschaft ist es darüber hinaus gestattet, sich unter Einhaltung der von der FMA festgelegten Bedingungen und Grenzen, der Techniken und Instrumente zu bedienen, die Wertpapiere und Geldmarktinstrumente zum Gegenstand haben, sofern die Verwendung dieser Techniken und Instrumente im Hinblick auf die effiziente Verwaltung des Portfolios geschieht. Beziehen sich diese Transaktionen auf die Verwendung von Derivaten, so müssen die Bedingungen und Grenzen mit den Bestimmungen des UCITSG im Einklang stehen.

Unter keinen Umständen darf der OGAW bei diesen Transaktionen von ihren Anlagezielen abweichen.

Die Verwaltungsgesellschaft stellt sicher, dass das mit Derivaten verbundene Gesamtrisiko den Gesamtnettowert des OGAW nicht überschreitet. Bei der Berechnung der Risiken werden der Marktwert der Basiswerte, das Ausfallrisiko, künftige vorhersehbare Marktentwicklungen und die Liquidationsfrist der Positionen berücksichtigt.

Die Verwaltungsgesellschaft darf als Teil ihrer Anlagestrategie gemäss Art. 29 Ziff. 5 Anlagen in Derivaten tätigen, sofern das Gesamtrisiko der Basiswerte die Anlagegrenzen in Art. 32 „Anlagegrenzen“ nicht überschreitet. Anlagen des OGAW in indexbasierten Derivaten müssen bei den Anlagegrenzen des Art. 32 „Anlagegrenzen“ nicht berücksichtigt werden.

Wenn ein Derivat in ein Wertpapier oder ein Geldmarktinstrument eingebettet ist, muss es hinsichtlich der Einhaltung der Vorschriften des Art. 32 „Anlagegrenzen“ mit berücksichtigt werden.

Die Verwaltungsgesellschaft tätigt keine **Wertpapierleihegeschäfte**.

Die Verwaltungsgesellschaft tätigt keine **Pensionsgeschäfte**.

Art. 33 Gemeinsame Verwaltung

Um die Betriebs- und Verwaltungskosten zu senken und gleichzeitig eine breitere Diversifizierung der Anlagen zu ermöglichen, kann die Verwaltungsgesellschaft beschliessen, einen Teil oder die Gesamtheit der Vermögenswerte des OGAW gemeinsam mit Vermögenswerten zu verwalten, die zu anderen Organismen für gemeinsame Anlagen gehören.

Die Vermögenswerte dieses OGAW werden derzeit individuell und somit nicht gemeinsam mit Vermögenswerten, die zu anderen Organismen für gemeinsame Anlagen in Wertpapieren gehören, verwaltet.

VI. Kosten und Gebühren

Art. 34 Laufende Gebühren

A. Vom Vermögen abhängiger Aufwand (Einzelaufwand)

Administration, Anlageentscheid, Risikomanagement und Vertrieb

Die Verwaltungsgesellschaft erhält für die Administration des OGAW eine Vergütung gemäss Anhang A „OGAW im Überblick“. Daneben kann die Verwaltungsgesellschaft für den Anlageentscheid (Asset Management und Anlageberatung), das Risikomanagement sowie für den Vertrieb eine Vergütung gemäss Anhang A „OGAW im Überblick“ erhalten. Diese Gebühren werden auf der Basis des durchschnittlichen Nettofondsvermögens des OGAW bzw. der entsprechenden Anteilsklasse bei jeder Bewertung berechnet und werden dem Vermögen des OGAW nachträglich quartalsweise entnommen. Die Gebühren des OGAW bzw. der jeweiligen Anteilsklasse sind Anhang A „OGAW im Überblick“ zu entnehmen. Es steht der Verwaltungsgesellschaft frei, für eine oder mehrere Anteilsklassen unterschiedliche Verwaltungsvergütungen festzulegen.

Darin inbegriffen sind zudem Bestandespflegekommissionen, die Dritten für die Vermittlung und Betreuung von Anlegern ausgerichtet werden können.

Verwahrstelle

Die Verwahrstelle erhält für ihre Tätigkeit aus dem Vermögen des OGAW eine Vergütung gemäss Anhang A „OGAW im Überblick“. Die Verwahrstellengebühr wird auf der Basis des durchschnittlichen Nettovermögens des OGAW bzw. der entsprechenden Anteilsklasse bei jeder Bewertung berechnet und dem Vermögen des OGAW nachträglich quartalsweise entnommen. Es steht der Verwaltungsgesellschaft frei, für eine oder mehrere Anteilsklassen unterschiedliche Verwahrstellenvergütungen festzulegen.

Eine allfällige Entschädigung für beauftragte Dritte ist in den Gebühren nach Art. 34 dieses Treuhandvertrages enthalten.

B. Vom Vermögen unabhängiger Aufwand (Einzelaufwand)

Neben den Vergütungen aus den vorstehenden Absätzen können die folgenden vom Vermögen unabhängigen Aufwendungen dem Vermögen des OGAW belastet werden:

- ◆ Kosten für die Prüfung des OGAW durch den Wirtschaftsprüfer sowie Honorare von Steuerberatern, soweit diese Aufwendungen im Interesse der Anleger getätigt werden;

- ◆ Gebühren und Kosten für Bewilligungen und die Aufsicht über den OGAW in Liechtenstein und im Ausland;
- ◆ alle Steuern, die auf das Vermögen des OGAW sowie dessen Erträge und Aufwendungen zu Lasten des Vermögens des OGAW erhoben werden;
- ◆ im Zusammenhang mit den Kosten der Verwaltung und Verwahrung evtl. entstehende Steuern;
- ◆ Gebühren, Kosten und Honorare im Zusammenhang mit der Ermittlung und Veröffentlichung von Steuerfaktoren für die Länder der EU/EWR und/oder sämtliche Länder, wo Vertriebszulassungen bestehen und/oder Privatplatzierungen vorliegen, nach Massgabe der effektiven Aufwendungen zu marktmässigen Ansätzen.
- ◆ Kosten für die Erstellung, den Druck und den Versand der Jahres- und Halbjahresberichte sowie weiterer gesetzlich vorgeschriebener Publikationen;
- ◆ Kosten für die Veröffentlichung der an die Anleger in den Publikationsorganen und evtl. zusätzlichen von der Verwaltungsgesellschaft bestimmten Zeitungen oder elektronischen Medien gerichteten Mitteilungen des OGAW einschliesslich Kurspublikationen;
- ◆ Kosten, die im Zusammenhang mit der Erfüllung der Voraussetzungen und Folgepflichten eines Vertriebs der Anteile im In- und Ausland (z.B. Gebühren für Zahlstellen, Vertreter und andere Repräsentanten mit vergleichbarer Funktion, Gebühren bei Fondsplattformen (z. B. Listing-Gebühren, Setup-Gebühren, etc.), Beratungs-, Rechts- und Übersetzungskosten) anfallen;
- ◆ Kosten und Aufwendungen für regelmässige Berichte und Reportings u.a. an Versicherungsunternehmen, Vorsorgewerke und andere Finanzdienstleistungsunternehmen (z.B. GroMiKV, Solvency II, VAG, MiFID II, ESG-/SRI-Reports bzw. Nachhaltigkeitsratings, etc.);
- ◆ Kosten für Erstellung oder Änderung, Übersetzung, Hinterlegung, Druck und Versand vom Prospekt und den konstituierenden Dokumenten (Treuhandvertrag, PRIIP-KID, Berechnung SRI, etc.) in den Ländern, in denen die Anteile vertrieben werden;
- ◆ Kosten, die im Zusammenhang mit der Herbeiführung, Aufrechterhaltung und Beendigung von Börsennotierungen der Anteile anfallen;
- ◆ Kosten für die Ermittlung, der Bekanntmachung der Besteuerungsgrundlagen und der Bescheinigung, dass die steuerlichen Angaben nach den Regeln des jeweiligen ausländischen Steuerrechts ermittelt wurden;
- ◆ Aufwendungen im Zusammenhang mit der Ausübung von Stimmrechten oder Gläubigerrechten durch den OGAW, einschliesslich der Honorarkosten für externe Berater;
- ◆ Verwaltungsgebühren und Kostenersatz staatlicher Stellen;
- ◆ Kosten für Rechtsberatungs- und Rechtswahrnehmung sowie für die Steuerberatung, die der Verwaltungsgesellschaft oder der Verwahrstelle entstehen, wenn sie im Interesse der Anleger des OGAW handeln;
- ◆ Interne und externe Kosten für die Rückforderung von ausländischen Quellensteuern, soweit diese für Rechnung des OGAW vorgenommen werden können. Bezüglich der Rückforderung von ausländischen Quellensteuern sei festgehalten, dass die Verwaltungsgesellschaft sich nicht zur Rückforderung verpflichtet und eine solche nur

vorgenommen wird, wenn sich das Verfahren nach den Kriterien der Wesentlichkeit der Beträge und der Verhältnismässigkeit der Kosten im Verhältnis zum möglichen Rückforderungsbetrag rechtfertigt. Mit Bezug auf Anlagen, die Gegenstand von Securities Lending sind, wird die Verwaltungsgesellschaft keine Quellensteuerrückforderung vornehmen;

- ◆ Kosten für die Bonitätsbeurteilung des Vermögens des OGAW bzw. dessen Zielanlagen durch national oder international anerkannte Ratingagenturen;
- ◆ ein angemessener Anteil an Kosten für Drucksachen und Werbung, die unmittelbar im Zusammenhang mit dem Anbieten und dem Verkauf von Anteilen anfallen.
- ◆ Gebühren und Kosten, die durch andere rechtliche oder aufsichtsrechtliche Vorschriften entstehen, die von der Verwaltungsgesellschaft im Rahmen der Umsetzung der Anlagestrategie zu erfüllen sind (wie Reporting- und andere Kosten, die im Rahmen der Erfüllung der European Market Infrastructure Regulation (EMIR, EU-Verordnung 648/2012) entstehen);
- ◆ Researchkosten;
- ◆ Externe Kosten für die Beurteilung der Nachhaltigkeitsratings (ESG Research) des Vermögens des Teilfonds bzw. dessen Zielanlagen;
- ◆ Lizenzgebühren für die Verwendung von allfälligen Referenzwerten („Benchmarks“);
- ◆ Kosten für die Aufsetzung und den Unterhalt zusätzlicher Gegenparteien, wenn es im Interesse der Anleger ist;

Transaktionskosten

Zusätzlich trägt der OGAW sämtliche aus der Verwaltung des Vermögens erwachsenden Nebenkosten für den An- und Verkauf der Anlagen (marktkonforme Courtagen, Kommissionen, Abgaben) sowie alle Steuern, die auf das Vermögen des OGAW sowie dessen Erträge und Aufwendungen erhoben werden (z.B. Quellensteuern auf ausländischen Erträgen). Der OGAW trägt ferner allfällige externe Kosten, d.h. Gebühren von Dritten, die beim An- und Verkauf der Anlagen anfallen. Diese Kosten werden direkt mit dem Einstands- bzw. Verkaufswert der betreffenden Anlagen verrechnet.

Allfällige Kosten für Währungsabsicherungen von Anteilsklassen

Die allfälligen Kosten einer Währungsabsicherung von Anteilsklassen werden der entsprechenden Anteilsklasse zugeordnet.

Service-Fee

Allfällige periodische Service Fees für zusätzliche Dienstleistungen der Verwahrstelle können Anhang A „Teilfonds im Überblick“ entnommen werden.

Liquidationsgebühren

Im Falle der Auflösung des OGAW kann die Verwaltungsgesellschaft eine Liquidationsgebühr in Höhe von max. CHF 10'000.-- zu ihren Gunsten erheben. Zusätzlich zu diesem Betrag sind durch den OGAW alle anfallenden Drittkosten zu tragen.

Ausserordentliche Dispositionskosten

Zusätzlich darf die Verwaltungsgesellschaft dem Vermögen des OGAW Kosten für ausserordentliche Dispositionen belasten. Ausserordentliche Dispositionskosten setzen sich aus dem Aufwand zusammen, der ausschliesslich der Wahrung des Anlegerinteresses dient, im Laufe der regelmässigen Geschäftstätigkeit entsteht und bei Gründung des OGAW nicht vorhersehbar war. Ausserordentliche Dispositionskosten sind insbesondere Kosten für die Rechtsbefolgung im Interesse des OGAW oder der Anleger. Darüber hinaus

sind alle Kosten allfällig nötig werdender ausserordentlicher Dispositionen gemäss UCITSG und UCITSV (z.B. Änderung der Fondsdokumente, etc.) hierunter zu verstehen.

Zuwendungen

Im Zusammenhang mit dem Erwerb und der Veräusserung von Sachen und Rechten für den OGAW stellen die Verwaltungsgesellschaft, die Verwahrstelle sowie allfällige Beauftragte sicher, dass insbesondere Zuwendungen direkt oder indirekt dem OGAW zugutekommen.

Laufende Gebühren (Total Expense-Ratio, TER)

Das Total der laufenden Gebühren vor einem allfälligen erfolgsabhängigen Aufwand (Total Expense-Ratio vor Performance Fee; TER) wird nach allgemeinen, in den Wohlverhaltensregeln niedergelegten Grundsätzen berechnet und umfasst, mit Ausnahme der Transaktionskosten, sämtliche Kosten und Gebühren, die laufend dem jeweiligen Teilfondsvermögen belastet werden. Die TER des OGAW bzw. der jeweiligen Anteilsklasse ist im Halbjahres- und Jahresbericht anzugeben sowie bei Publikation des nächsten Halbjahres- oder Jahresberichtes auf der Internetseite des LAFV Liechtensteinischer Anlagefondsverband unter www.lafv.li auszuweisen.

Art. 35 Kosten zu Lasten der Anleger

Ausgabe-, Rücknahme- und Umtauschgebühren sowie allenfalls damit zusammenhängende Steuern und Abgaben sind vom Anleger zu tragen.

Art. 36 Vom Anlageerfolg abhängige Gebühr (Performance Fee)

Zusätzlich kann die Verwaltungsgesellschaft eine Performance Fee erheben. Insoweit eine Performance Fee erhoben wird ist diese in Anhang A „OGAW im Überblick“ ausführlich dargestellt.

Art. 37 Gründungskosten

Die Kosten für die Gründung des OGAW und die Erstausgabe von Anteilen werden zu Lasten des Vermögens des OGAW über drei Jahre abgeschrieben.

VII. Schlussbestimmungen

Art. 38 Verwendung des Erfolgs

Der realisierte Erfolg des OGAW setzt sich aus dem Nettoertrag und den netto realisierten Kapitalgewinnen zusammen. Der Nettoertrag setzt sich aus den Erträgen aus Zinsen und/oder Dividenden sowie sonstigen oder übrigen vereinnahmten Erträgen abzüglich der Aufwendungen zusammen.

Die Verwaltungsgesellschaft kann den Nettoertrag und/oder die netto realisierten Kapitalgewinne des OGAW bzw. einer Anteilsklasse an die Anleger des OGAW bzw. der entsprechenden Anteilsklasse ausschütten oder diesen Nettoertrag und/oder diese netto realisierten Kapitalgewinne im OGAW bzw. der jeweiligen Anteilsklasse wiederanlegen (thesaurieren) bzw. auf neue Rechnung vortragen.

Der Nettoertrag und die netto realisierten Kapitalgewinne derjenigen Anteilsklassen, welche eine Ausschüttung gemäss Anhang A „OGAW im Überblick“ aufweisen, können jährlich oder öfter ganz oder teilweise ausgeschüttet werden.

Zur Ausschüttung können der Nettoertrag und/oder die netto realisierten Kapitalgewinne sowie die vorgetragenen Nettoerträge und/oder die vorgetragenen netto realisierten

Kapitalgewinne des OGAW bzw. der jeweiligen Anteilsklasse kommen. Zwischenausüttungen von vorgetragenem Nettoertrag und/oder vorgetragenem realisiertem Kapitalgewinn sind zulässig.

Ausschüttungen werden auf die am Ausschüttungstag ausgegebenen Anteile ausgezahlt. Auf erklärte Ausschüttungen werden vom Zeitpunkt ihrer Fälligkeit an keine Zinsen bezahlt.

Art. 39 Verwendung von Referenzwerten („Benchmarks“)

Im Einklang mit den Bestimmungen der Verordnung (EU) 2016/1011 des Europäischen Parlaments und des Rates über Indizes, die bei Finanzinstrumenten und Finanzkontrakten als Referenzwert („Benchmark“) oder zur Messung der Wertentwicklung eines Organismus für gemeinsame Anlagen verwendet werden, können beaufsichtigte Unternehmen (wie OGAW-Verwaltungsgesellschaften und AIFM) Benchmarks im Sinne der Referenzwert-Verordnung („Benchmark-Verordnung“) in der EU verwenden, wenn der Benchmark von einem Administrator bereitgestellt wird, der in dem Administratoren- und Referenzwert-Verzeichnis eingetragen ist, das von der ESMA gemäss der Benchmark-Verordnung geführt wird (das „Verzeichnis“).

Benchmarks können vom OGAW in den Wesentlichen Anlegerinformationen (KIID) und in allfälligen Marketingunterlagen als Referenz für Vergleichszwecke eingesetzt werden, um an ihnen die Wertentwicklung des OGAW zu messen. Der OGAW wird aktiv verwaltet und der Asset Manager kann somit frei entscheiden, in welche Wertpapiere er investiert. Folglich kann die Wertentwicklung deutlich von jener der Benchmark abweichen. Der Vergleichsindex wird, wenn er von der Verwaltungsgesellschaft bzw. vom Asset Manager in ihrem Auftrag verwendet wird, im Anhang A „OGAW im Überblick“ angegeben.

Der Vergleichsindex kann sich im Laufe der Zeit ändern. In diesem Fall wird der Prospekt und der Anhang A „OGAW im Überblick“ der konstituierenden Dokumente bei der nächsten Gelegenheit aktualisiert und die Anleger werden per Mitteilung im Publikationsorgan sowie in den im Prospekt genannten Medien oder mittels dauerhaften Datenträgern (Brief, Fax, Email oder Vergleichbares) informiert.

Zudem kann der OGAW bei der Berechnung erfolgsabhängiger Gebühren Benchmarks verwenden. Detaillierte Angaben zur allfälligen vom Anlageerfolg abhängigen Gebühr (Performance Fee) befinden sich in Ziffer 11.2 dieses Prospekts sowie im Anhang A „OGAW im Überblick“.

Die Verwaltungsgesellschaft übernimmt in Bezug auf einen Vergleichsindex keine Haftung für die Qualität, Richtigkeit oder Vollständigkeit der Daten des Vergleichsindex, noch dafür, dass der jeweilige Vergleichsindex in Übereinstimmung mit den beschriebenen Indexmethoden verwaltet wird.

Die Verwaltungsgesellschaft hat einen schriftlichen Plan mit Massnahmen erstellt, die sie hinsichtlich des OGAW ergreifen wird, falls sich der Index erheblich ändert oder nicht mehr bereitgestellt wird. Informationen in Bezug auf diesen Plan sind auf Anfrage kostenlos am eingetragenen Sitz der Verwaltungsgesellschaft erhältlich.

Art. 40 Zuwendungen

Die Verwaltungsgesellschaft behält sich vor, Dritten für die Erbringung von Dienstleistungen Zuwendungen zu gewähren. Bemessungsgrundlage für solche Zuwendungen bilden in der Regel die belasteten Kommissionen, Gebühren usw. und/oder bei der Verwaltungsgesellschaft platzierte Vermögenswerte/Vermögensbestandteile. Ihre Höhe entspricht einem prozentualen Anteil der jeweiligen Bemessungsgrundlage. Auf Verlangen legt die Verwaltungsgesellschaft jederzeit weitere Einzelheiten über die mit Dritten

getroffenen Vereinbarungen offen. Auf einen weiter gehenden Informationsanspruch gegenüber der Verwaltungsgesellschaft verzichtet der Anleger hiermit ausdrücklich, insbesondere trifft die Verwaltungsgesellschaft keine detaillierte Abrechnungspflicht hinsichtlich effektiv bezahlter Zuwendungen.

Der Anleger nimmt zur Kenntnis und akzeptiert, dass der Verwaltungsgesellschaft von Dritten (inklusive Gruppengesellschaften) im Zusammenhang mit der Zuführung von Anlegern, dem Erwerb/Vertrieb von kollektiven Kapitalanlagen, Zertifikaten, Notes usw. (nachfolgend «Produkte» genannt; darunter fallen auch solche, die von einer Gruppengesellschaft verwaltet und/oder herausgegeben werden) Zuwendungen in der Regel in der Form von Bestandeszahlungen gewährt werden können. Die Höhe solcher Zuwendungen ist je nach Produkt und Produkthanbieter unterschiedlich. Bestandeszahlungen bemessen sich in der Regel nach der Höhe des von der Verwaltungsgesellschaft gehaltenen Volumens eines Produkts oder einer Produktgruppe. Ihre Höhe entspricht üblicherweise einem prozentualen Anteil der dem jeweiligen Produkt belasteten Verwaltungsgebühren, welche periodisch während der Haltedauer vergütet werden. Zusätzlich können Vertriebsprovisionen von Wertpapieremittenten auch in Form von Abschlägen auf dem Emissionspreis (prozentmässiger Rabatt) geleistet werden oder in Form von Einmalzahlungen, deren Höhe einem prozentualen Anteil des Emissionspreises entspricht. Vorbehaltlich einer anderen Regelung kann der Anleger jederzeit vor oder nach Erbringung der Dienstleistung (Kauf des Produkts) weitere Einzelheiten über die mit Dritten betreffend solcher Zuwendungen getroffenen Vereinbarungen von der Verwaltungsgesellschaft verlangen. Der Informationsanspruch auf weitere Einzelheiten hinsichtlich bereits getätigter Transaktionen ist jedoch begrenzt auf die der Anfrage vorausgegangenen 12 Monate. Auf einen weiter gehenden Informationsanspruch verzichtet der Anleger ausdrücklich. Verlangt der Anleger keine weiteren Einzelheiten vor Erbringung der Dienstleistung oder bezieht er die Dienstleistung nach Einholung weiterer Einzelheiten, verzichtet er auf einen allfälligen Herausgabeanspruch im Sinne von § 1009 Allgemeines Bürgerliches Gesetzbuch (ABGB).

Art. 41 Informationen für die Anleger

Publikationsorgan des OGAW sind die Internetseite des LAFV Liechtensteiner Anlagefondsverband (www.lafv.li) sowie sonstige im Prospekt genannte Medien.

Sämtliche Mitteilungen an die Anleger, auch über die Änderungen des Treuhandvertrages und des Anhangs A „OGAW im Überblick“ werden auf der Internetseite des LAFV Liechtensteiner Anlagefondsverband (www.lafv.li) als Publikationsorgan des OGAW sowie sonstigen im Prospekt genannten Medien und Datenträgern veröffentlicht.

Der Nettoinventarwert sowie der Ausgabe- und Rücknahmepreis der Anteile des OGAW bzw. seiner Anteilsklassen werden an jedem Bewertungstag im oben genannten Publikationsorgan des OGAW sowie sonstigen im Prospekt genannten Medien und dauerhaften Datenträgern (Brief, Fax, Email oder Vergleichbares) bekannt gegeben.

Der von einem Wirtschaftsprüfer geprüfte Jahresbericht und der Halbjahresbericht, der nicht geprüft sein muss, werden den Anlegern am Sitz der Verwaltungsgesellschaft und Verwahrstelle kostenlos zur Verfügung gestellt.

Art. 42 Berichte

Die Verwaltungsgesellschaft erstellt für jeden OGAW einen geprüften Jahresbericht sowie einen Halbjahresbericht entsprechend den gesetzlichen Bestimmungen im Fürstentum Liechtenstein.

Spätestens vier Monate nach Ablauf eines jeden Geschäftsjahres veröffentlicht die Verwaltungsgesellschaft einen geprüften Jahresbericht entsprechend den Bestimmungen des Fürstentum Liechtensteins.

Zwei Monate nach Ende der ersten sechs Monate des Geschäftsjahres veröffentlicht die Verwaltungsgesellschaft einen ungeprüften Halbjahresbericht.
Es können zusätzlich geprüfte und ungeprüfte Zwischenberichte erstellt werden.

Art. 43 Geschäftsjahr

Das Geschäftsjahr des OGAW beginnt am 1. Januar eines jeden Jahres und endet am 31. Dezember desselben Jahres. In Anhang A „OGAW im Überblick“ ist ersichtlich, ob es sich beim ersten Geschäftsjahr um ein verlängertes oder um ein verkürztes Geschäftsjahr handelt.

Art. 44 Änderungen am Treuhandvertrag

Dieser Treuhandvertrag kann von der Verwaltungsgesellschaft jederzeit ganz oder teilweise geändert oder ergänzt werden.

Änderungen des Treuhandvertrages bedürfen der vorherigen Genehmigung durch die FMA.

Art. 45 Verjährung

Die Ansprüche von Anlegern gegen die Verwaltungsgesellschaft, den Liquidator, Sachwalter oder die Verwahrstelle verjähren mit dem Ablauf von fünf Jahren nach Eintritt des Schadens, spätestens aber ein Jahr nach der Rückzahlung des Anteils oder nach Kenntnis des Schadens.

Art. 46 Anwendbares Recht, Gerichtsstand und massgebende Sprache

Der OGAW untersteht liechtensteinischem Recht. Ausschliesslicher Gerichtsstand für sämtliche Streitigkeiten zwischen den Anlegern, der Verwaltungsgesellschaft und der Verwahrstelle ist Vaduz.

Die Verwaltungsgesellschaft und/oder die Verwahrstelle können sich und den OGAW jedoch im Hinblick auf Ansprüche von Anlegern aus diesen Ländern dem Gerichtsstand der Länder unterwerfen, in welchen Anteile angeboten und verkauft werden.

Als rechtsverbindliche Sprache für diesen Treuhandvertrag gilt die deutsche Sprache.

Art. 47 Allgemeines

Im Übrigen wird auf die Bestimmungen des UCITSG, die Bestimmungen des ABGB, die Bestimmungen des Personen- und Gesellschaftsrecht (PGR) über die Kollektivtreuhänderschaft sowie die allgemeinen Bestimmungen des PGR in der jeweils aktuellen Fassung verwiesen.

Art. 48 Inkrafttreten

Dieser Treuhandvertrag tritt am 01. Mai 2026 in Kraft.

Schaan/Vaduz, 20. April 2026

Die Verwaltungsgesellschaft:

IFM Independent Fund Management Aktiengesellschaft, Schaan

Die Verwahrstelle:

Neue Bank AG, Vaduz

Anhang A: OGAW im Überblick

Der Treuhandvertrag und dieser Anhang A „OGAW im Überblick“ bilden eine wesentliche Einheit und ergänzen sich deshalb.

WAM Convertible Fund

A. Der OGAW im Überblick

Stammdaten und Informationen des OGAW und dessen Anteilsklassen				
Anteilsklassen ¹	Anteilsklassen des OGAW			
	EUR-A	CHF-A	EUR-B	CHF-B
ISIN-Nummer	LI0021303222	LI0570943253	LI0021303230	LI0570943303
Valoren-Nummer	2.130.322	57.094.325	2.130.323	57.094.330
Als UCITS-Zielfonds geeignet	Ja	Ja	Ja	Ja
SFDR-Klassifikation	Artikel 6			
Dauer des OGAW	unbestimmt			
Kotierung	nein			
Rechnungswährung des OGAW	Euro (EUR)			
Referenzwährung der Anteilsklassen	Euro (EUR)	Schweizer Franken (CHF)	Euro (EUR)	Schweizer Franken (CHF)
Mindestanlage	keine	keine	keine	keine
Erstausgabepreis	EUR 1'427.13.-- ²	CHF 1'000.--	EUR 1'556.24.-- ²	CHF 1'000.--
Erstzeichnungstag	27.07.2005 ²	21.01.2021	27.07.2005 ²	21.01.2021
Liberierung (erster Valuta-Tag)	01.08.2005 ²	22.01.2021	01.08.2005 ²	22.01.2021
Bewertungstag ³ (T)	Freitag			
Bewertungsintervall	wöchentlich			
Ausgabe- und Rücknahmetag ⁴	jeder Bewertungstag			
Valuta Ausgabe- und Rücknahmetag (T+2)	zwei Bankarbeitstage nach Berechnung des Nettoinventarwertes (NAV)			
Annahmeschluss Anteilsgeschäft (T-1)	Vortag des Bewertungstages um spätestens 16.00h (MEZ)			
Stückelung	keine Dezimalstellen			
Verbriefung	buchmässig / keine Ausgabe von Zertifikaten			
Abschluss Rechnungsjahr	jeweils zum 31. Dezember			
Ende des ersten Geschäftsjahres	31. Dezember 2005 ²			
Erfolgsverwendung	Thesaurierend			

¹ Die Währungsrisiken der Währungsklassen können ganz oder teilweise abgesichert werden.

² Der OGAW hat mit Bewilligung vom 22. August 2011 das gesamte Vermögen des Teilfonds „Convertible Portfolio (EUR)“ vom Umbrella-Fonds „WAM“ per 2. September 2011 übernommen.

³ Falls der Bewertungstag auf einen Bankfeiertag in Liechtenstein fällt, wird der Bewertungstag auf den nächstfolgenden Bankgeschäftstag in Liechtenstein verlegt.

⁴ Am 31. Dezember entfällt jeweils der Ausgabe- und Rücknahmetag. Dieser Bewertungstag ist massgebend für den Jahresbericht des OGAW.

Kosten zu Lasten der Anleger				
	Anteilklassen des OGAW			
Anteilklassen	EUR-A	CHF-A	EUR-B	CHF-B
Max. Ausgabeaufschlag ⁵	3%	3%	0%	0%
Max. Rücknahmeabschlag zugunsten des OGAW ^{5, 6}	0.25%	0.25%	0.25%	0.25%
Umtauschgebühr beim Wechsel von einer Anteilsklasse in eine andere Anteilsklasse	Keine	Keine	Keine	Keine

Kosten zu Lasten des Vermögens des OGAW ^{7,8}				
	Anteilklassen des OGAW			
Anteilklassen	EUR-A	CHF-A	EUR-B	CHF-B
Max. Gebühr für Anlageentscheid, Risikomanagement und Vertrieb ⁴	1% p.a.	1% p.a.	Keine	Keine
Max. Gebühr für Administration ⁴	0.20% p.a. oder min. CHF 25'000.-- p.a.			
Max. Verwahrstellengebühr ⁴	0.15% p.a.			
Performance-Fee	10%	10%	Keine	Keine
Hurdle-Rate	Nein	Nein	Keine	Keine
High Watermark	Ja	Ja	Keine	Keine
Basis: Auflegung	01.08.2005	22.01.2021	01.08.2005	22.01.2021

Verwendung von Benchmarks				
	Anteilklassen des OGAW			
Anteilklassen	EUR-A	CHF-A	EUR-B	CHF-B
Benchmark	Der OGAW verwendet keinen Benchmark.			

B. Aufgabenübertragung

a) Asset Manager

Als Asset Manager für den OGAW fungiert die Wil Asset Management (Liechtenstein) AG, In der Blacha 20, FL-9498 Planken.

b) Vertriebsstelle

Als Vertriebsstelle für den OGAW fungiert die Wil Asset Management (Liechtenstein) AG, In der Blacha 20, FL-9498 Planken.

C. Anlageberater

Es wurde keine Anlageberater bestellt.

⁵ Die effektiv belastete Kommission bzw. Gebühr wird im Halbjahres- und Jahresbericht ausgewiesen.

⁶ Die Verwaltungsgesellschaft kann, sofern dies zum Schutze der Anteilhaber als notwendig und angemessen erachtet wird, als Liquiditätsmanagement-Instrument (LMT) zur Steuerung des Liquiditätsrisikos bei Rücknahmen einen "Rücknahmeabschlag" zugunsten des OGAW gemäss Ziffer 8.7 des Prospektes bzw. Bst. F dieses Anhangs anwenden.

⁷ Zuzüglich Steuern sowie sonstige Kosten und Gebühren: Transaktionskosten sowie Auslagen, die der Verwaltungsgesellschaft und der Verwahrstelle in Ausübung ihrer Funktionen entstanden sind. Die Details finden sich im Prospekt in den Ziffern 10 (Steuervorschriften) und 11.2 (Kosten und Gebühren zu Lasten des OGAW).

⁸ Im Falle der Auflösung des OGAW kann die Verwaltungsgesellschaft eine Liquidationsgebühr in Höhe von max. CHF 10'000.-- zu ihren Gunsten erheben.

D. Verwahrstelle

Die Verwahrstellenfunktion für den OGAW übt die Neue Bank AG, Marktgass 20, FL-9490 Vaduz, aus.

E. Wirtschaftsprüfer

Als Wirtschaftsprüfer für den OGAW ist die Ernst & Young AG, Schanzenstrasse 4a, CH-3008 Bern, beauftragt.

F. Anlagegrundsätze und Risikoregelungen des OGAW

Die nachstehenden Bestimmungen regeln die fondsspezifischen Anlagegrundsätze und Risikoregelungen des **WAM Convertible Fund**:

Anlagegrundsätze und Risikoregelungen des OGAW in Kürze

Nicht zugelassene Anlagen	Siehe Ziffer 6.2 des Prospekts
Anlagen in andere UCITS	Der OGAW darf höchstens 10% seines Vermögens in Anteilen an anderen OGAW oder an anderen mit einem OGAW vergleichbaren Organismen für gemeinsame Anlagen investieren. Diese anderen Organismen für gemeinsame Anlagen dürfen nach ihrem Prospekt höchstens bis zu 10% ihres Vermögens in Anteilen eines anderen OGAW oder eines anderen vergleichbaren Organismus für gemeinsame Anlagen investieren. Der OGAW weist demnach keine Dachfondsstruktur auf.
Ausnahmegenehmigung für Anlage in Wertpapiere staatlicher Emittenten	Nein
Wertpapierleihe (Securities Lending)	Der OGAW darf keine Wertpapierleihgeschäfte tätigen.
Wertpapierpensionsgeschäften (Repurchase und Reverse Repurchase Agreements)	Der OGAW darf keine Wertpapierpensionsgeschäfte eingehen.
Total Return Swaps	Der OGAW darf keine Total Return Swaps eingehen.
Derivaterisiko (Leverage)	Das mit derivativen Finanzinstrumenten verbundene Risiko darf 100% des Netto-Fondsvermögens nicht überschreiten. Dabei darf das Gesamtrisiko 200% des Netto-Fondsvermögens nicht überschreiten.
Kreditaufnahme	Ja, höchstens 10% (vgl. Ziffer 6.4.2)
Gesamtrisiko	Bei einer gemäss UCITSG zulässigen Kreditaufnahme darf das Gesamtrisiko insgesamt 210% des Nettofondsvermögens nicht übersteigen.
Derivative Finanzinstrumente	Zur effizienten Verwaltung kann der OGAW zu Absicherungs- und Anlagezwecken derivative Finanzinstrumente auf Wertpapiere, Aktien- und Rentenindizes, Währungen und Exchange Traded Funds sowie Devisentermingeschäfte und Swaps einsetzen.
Leerverkäufe	Ungedeckte Leerverkäufe sind unzulässig (vgl. Ziffer 6.2.3)
Risikomanagementverfahren	Commitment Ansatz
Liquiditätsmanagement-Instrumente (LMT)	<p>Die Verwaltungsgesellschaft wird, sofern dies zum Schutze der Anteilhaber als notwendig und angemessen erachtet wird, folgende Liquiditätsmanagement-Instrumente zur Steuerung des Liquiditätsrisikos bei Rücknahmen einsetzen:</p> <p>Rücknahmeabschlag Die Verwaltungsgesellschaft kann, sofern dies zum Schutze der Anteilhaber als notwendig und angemessen erachtet wird, als Liquiditätsmanagement-Instrument (LMT) zur Steuerung des Liquiditätsrisikos bei Rücknahmen ein "Rücknahmeabschlag" zugunsten des OGAW in einer Spannbreite von 0% bis 1% einsetzen.</p> <p>Redemption Gate Falls Rücknahmeanträge zu einem Mittelabfluss von mehr als 10% des Gesamtnettovermögens des OGAW am betreffenden Rücknahmetag führen würden, kann die Aktivierung des Redemption Gates erfolgen; in solch einem Fall werden alle vorliegenden Rücknahmeanträge nicht vollständig ausgeführt. Unter diesen Umständen wird die Verwaltungsgesellschaft entscheiden, diese Rücknahmeanträge nur anteilig auszuführen und die nicht ausgeführten</p>

	<p>Rücknahmeanträge des Rücknahmetags auf den nächsten Rücknahmetag zurückzustellen. Sollte diese Massnahme erforderlich sein, wird eine entsprechende Mitteilung an die Anleger über die Aktivierung (und entsprechender späterer Deaktivierung) sowie die Modalitäten im Publikationsorgan des OGAW entsprechend publiziert.</p> <p>Aussetzung der Berechnung des Nettoinventarwertes sowie der Ausgabe, der Rücknahme und des Umtausches von Anteilen Die Verwaltungsgesellschaft kann die Berechnung des Nettoinventarwertes und/oder die Ausgabe, die Rücknahme und den Umtausch von Anteilen des OGAW unter besonderen Umständen zeitweise aussetzen, sofern dies im besten Interesse der Anleger gerechtfertigt ist.</p> <p>Abspaltung von Vermögenswerten ("Side Pockets") Die Verwaltungsgesellschaft ist berechtigt, im Einklang mit den anwendbaren gesetzlichen Bestimmungen sowie nach vorheriger Zustimmung der Finanzmarktaufsicht (FMA) Liechtenstein, "Side Pockets" zu bilden. Side Pockets dienen der separaten Verwaltung von Vermögenswerten, die aufgrund aussergewöhnlicher Marktbedingungen oder besonderer Umstände illiquide oder schwer bewertbar geworden sind. Durch die Abspaltung dieser Vermögenswerte in einen neu zu gründenden Teilfonds soll sichergestellt werden, dass die ordentliche Liquidität und Bewertung der verbleibenden Fondsvermögenswerte nicht beeinträchtigt wird. Die Bildung von Side Pockets darf ausschliesslich erfolgen, wenn dies im besten Interesse der Anleger liegt und die Gleichbehandlung aller Anleger gewährleistet ist. Die Anleger werden nach entsprechendem Vorliegen der Genehmigung durch die FMA über die Einrichtung eines Side Pockets unverzüglich informiert.</p>
Nachhaltigkeitsbezogene Offenlegung (Art.6-Fonds)	Die diesem OGAW (Finanzprodukt) zugrunde liegenden Investitionen berücksichtigen nicht die EU-Kriterien für ökologisch nachhaltige Wirtschaftsaktivitäten.
Berücksichtigung von Principle Adverse Impacts (PAI)	Da dieses Finanzprodukt kein Produkt im Sinne des Artikel 8 oder Artikel 9 der Verordnung (EU) 2019/2088 über nachhaltigkeitsbezogene Offenlegungspflichten im Finanzdienstleistungssektor darstellt, werden auch keine nachteiligen Auswirkungen von Investitionsentscheidungen auf Nachhaltigkeitsfaktoren in den Investitionsentscheidungsprozess (sog. Principle Adverse Impacts) miteinbezogen.
Auswirkungen von Nachhaltigkeitsrisiken auf die Rendite	Informationen zu den Auswirkungen von Nachhaltigkeitsrisiken auf die Rendite sind Kapitel G. Bst. a. "Fondsspezifische Risiken" zu entnehmen.
Einhaltung des Anlageziels	Spätestens 6 Monate nach Liberierung des OGAW

a) **Anlageziel und Anlagepolitik**

Das Anlageziel des **WAM Convertible Fund** besteht hauptsächlich im Erzielen eines mittel- bis langfristigen Kapitalgewinns durch Investitionen **weltweit in Wandel- und Optionsanleihen**. Das Vermögen des OGAW wird nach dem Grundsatz der Risikostreuung in Wertpapiere und andere Anlagen, wie nachfolgend beschrieben, getätigt. Es handelt sich um einen aktiv gemanagten OGAW ohne Bezugnahme auf eine Benchmark. Soweit für den OGAW in lit. F dieses Anhangs keine abweichenden Anlagegrundsätze festgelegt sind, gilt Ziffer V des Treuhandvertrages „Allgemeine Anlagegrundsätze und –beschränkungen“. **Es kann keine Zusicherung gemacht werden, dass das Anlageziel erreicht wird.**

Der **WAM Convertible Fund** ist darauf ausgerichtet, durch Investitionen in **Wandel- und Optionsanleihen** und vergleichbaren Wertpapieren ein attraktives Anlageergebnis zu erzielen, das sich durch ein geringeres Risiko im Vergleich zur direkten Aktienanlage auszeichnet. Neben Zinserträgen aus den Anleihen soll vor allem das Kursgewinnpotential aus den Wandlungsrechten in Aktien das Ergebnis prägen.

Der OGAW investiert sein Vermögen **überwiegend (mindestens zwei Drittel)** in Wandel- und Optionsanleihen (d.h. Convertibles, wandelbare Notes, Optionsanleihen, Notes mit Optionsscheinen auf Wertpapiere, Zwangswandelanleihen, wandelbare Vorzugsaktien, Exchangeables [Wandelanleihen mit Wandelrecht in andere Aktien

als die des Emittenten], synthetische Wandelanleihen [Exchangeables mit Banken und Brokern als Emittenten], Reverse Convertibles [Aktienanleihen] und sonstige Wertpapiere mit Optionsrechten) von privaten, gemischtwirtschaftlichen und öffentlich-rechtlichen Emittenten weltweit, einschliesslich von Schuldern der Schwellenländer (Emerging Markets), die an einer Börse oder an einem anderen geregelten, dem Publikum offen stehenden Markt gehandelt werden.

Darüber hinaus kann der OGAW sein Vermögen in **Beteiligungspapiere und –wertrechte** (Aktien, Partizipationsscheine, Genossenschaftsanteile, Genussscheine, Aktien mit Warrants etc.) von Unternehmen weltweit, **fest- oder variabel-verzinsliche Forderungspapiere und Forderungswertrechte** (Obligationen, Renten, Notes, Zero-bonds, Floating Rate Notes, Schuldverschreibungen, etc.) von privaten, gemischtwirtschaftlichen und öffentlich-rechtlichen Schuldnern weltweit, die an einer Börse oder an einem anderen geregelten, dem Publikum offen stehenden Markt gehandelt werden, und im Rahmen der in Ziffer V des Treuhandvertrages „Allgemeine Anlagegrundsätze und –beschränkungen“ festgesetzten Anlagegrenzen in sonstige zugelassene Anlagen investieren. Insbesondere ist es dem OGAW erlaubt in Finanzinstrumente [z.B. Exchange Traded Funds (ETF), Exchange Traded Commodities (ETC), Exchange Traded Notes (ETN), Zertifikate und derivative Finanzinstrumente] zu investieren, welche durch andere Vermögenswerte besichert sind oder an die Entwicklung anderer Vermögenswerte (z.B. Edelmetalle, Waren, Rohstoffe) gekoppelt sind, sofern diese Finanzinstrumente an einem geregelten, dem Publikum offen stehenden Markt gehandelt werden und sofern eine physische Lieferung dieser anderen Vermögenswerte ausgeschlossen ist.

Zudem können zur Optimierung der Wertentwicklung in eingeschränktem Umfang (bis höchstens 10% des Vermögens) Verkäufe über die den Wandelanleihen zugrunde liegenden Wertpapiere getätigt werden, um so aktuelle Kurschancen der der Wandelanleihe zugrunde liegenden Wertpapiere bereits vor Fälligkeit des Wandelrechts nutzen zu können.

Bei der Auswahl der Anlagen wird nicht nach einem festen Länderschlüssel investiert. Die geographische und branchenmässige Gewichtung orientiert sich vielmehr an der Einschätzung von Wirtschaftslage und Börsenaussichten sowie an der Attraktivität der einzelnen Märkte.

Die Anlagen erfolgen vorwiegend in Vermögenswerte die auf Euro (EUR), US Dollar (USD), Japanische Yen (JPY) und/oder Schweizer Franken (CHF) lauten. Daneben können auch Vermögenswerte, welche auf eine andere Währung lauten, gehalten werden. Um das Währungsrisiko zu minimieren, können Vermögenswerte, die nicht auf Euro lauten, gegen den Euro abgesichert werden.

Der OGAW ist ferner ermächtigt, im Rahmen der in Ziffer V des Treuhandvertrages „Allgemeine Anlagegrundsätze und –beschränkungen“ festgesetzten Anlagegrenzen in sonstige zugelassene Anlagen zu investieren.

Es kann keine Zusicherung gemacht werden, dass das Anlageziel erreicht wird. Dementsprechend kann der Wert der Anteile und deren Ertrag sowohl zu- als auch abnehmen.

Es gilt die fondsspezifischen Risiken in lit. G dieses Anhangs sowie die allgemeinen Risiken in Ziffer 7.2 des Prospekts zu beachten.

b) Rechnungs-/Referenzwährung

Die Rechnungswährung des OGAW sowie die Referenzwährung pro Anteilsklasse werden in lit. A dieses Anhangs „OGAW im Überblick“ genannt.

Bei der Rechnungswährung handelt es sich um die Währung, in der die Buchführung der OGAW erfolgt. Bei der Referenzwährung handelt es sich um die Währung, in der die Performance und der Nettoinventarwert der Anteilsklassen berechnet werden. Die Anlagen erfolgen in den Währungen, welche sich für die Wertentwicklung des OGAW optimal eignen.

c) **Profil des typischen Anlegers**

WAM Convertible Fund eignet sich für Anleger mit einem mittel- bis langfristigen Anlagehorizont, die in ein breit diversifiziertes, globales Portfolio von Wandel- und Optionsanleihen investieren wollen.

G. Risiken und Risikoprofile des OGAW

a) **Fondsspezifische Risiken**

Die Wertentwicklung der Anteile ist von der Anlagepolitik sowie von der Marktentwicklung der einzelnen Anlagen des OGAW abhängig und kann nicht im Voraus festgelegt werden. In diesem Zusammenhang ist darauf hinzuweisen, dass der Wert der Anteile gegenüber dem Ausgabepreis jederzeit steigen oder fallen kann. Es kann nicht garantiert werden, dass der Anleger sein investiertes Kapital zurück erhält.

Aufgrund der überwiegenden Investition des Vermögens des **WAM Convertible Fund** in Wandel- und Optionsanleihen besteht bei diesem Anlagetyp ein Zinsänderungsrisiko, aber auch ein Marktrisiko. Dieses kann sich negativ auf das Nettovermögen auswirken. Daneben können andere Risiken wie etwa das Emittentenrisiko, Liquiditätsrisiko, aber auch das Währungsrisiko in Erscheinung treten.

Aufgrund der zusätzlich möglichen Investition des **WAM Convertible Fund** sowohl in Beteiligungspapiere und -wertrechte als auch in Forderungspapiere und -wertrechte besteht bei diesem Anlagetyp ein zusätzliches Markt-, Emittenten- und Zinsänderungsrisiko, welche sich einzeln oder kumuliert negativ auf das Nettovermögen auswirken können.

Durch den Einsatz von derivativen Finanzinstrumenten, die nicht der Absicherung dienen, kann es zu erhöhten Risiken kommen. Das mit derivativen Finanzinstrumenten verbundene Risiko darf 100% des Nettofondsvermögens nicht überschreiten. Dabei darf das Gesamtrisiko 200% des Nettofondsvermögens nicht überschreiten. Bei einer gemäss UCITSG zulässigen Kreditaufnahme darf das Gesamtrisiko insgesamt 210% des Nettofondsvermögens nicht übersteigen. Die Verwaltungsgesellschaft verwendet hierbei als Risikomanagementverfahren den Commitment Ansatz als anerkannte Berechnungsmethode.

Darüber hinaus kann der OGAW seine Anlagen zeitweise mehr oder weniger stark auf bestimmte Sektoren, Länder oder Marktsegmente konzentrieren. Auch daraus können sich Chancen und Risiken ergeben.

Es gilt zu beachten, dass das Vermögen des OGAW teilweise in Wandelanleihen kleiner und mittelgrosser Gesellschaften, deren Aktien an den lokalen Börsen oder „over-the-counter“ gehandelt werden, investiert wird. Verschiedene Ratinggesellschaften stufen die Bonität der Wandelanleihen dieser Gesellschaften als spekulativ ein. Wandelanleihen sind in der Regel mit einem deutlich niedrigeren fixen Zinssatz (Coupons) ausgestattet als dies für gewöhnliche Anleiheobligationen der Fall ist. Der Marktwert der Wandelanleihe während der Laufzeit hängt daher sehr stark von der Entwicklung des Aktienkurses der Gesellschaft ab, auf welche sich das Wandelrecht bezieht. Zudem sei darauf hingewiesen, dass das Vermögen des OGAW Anlagen in Emerging Markets (Schwellenländer) tätigen darf. Als Emerging Markets gelten alle Märkte, die sich noch in einem frühen Stadium ihrer Entwicklung

befinden, welches typischerweise mit einer hohen Kursvolatilität und temporären Liquiditätsengpässen verbunden sein kann. Zudem können Staaten der Emerging Markets mit einem erhöhten politischen oder ökonomischen Risiko behaftet sein.

Ergebnisse der Bewertung von potentiellen Auswirkungen von Nachhaltigkeitsrisiken auf die Rendite:

Nach Bewertung der Auswirkungen von Nachhaltigkeitsrisiken auf Ebene der einzelnen Investments wird festgestellt, dass gesamthaft vom Risiko einer relevanten Beeinträchtigung der Rendite des OGAW ausgegangen wird. Insbesondere aufgrund der allfälliger Zusammensetzung des Portfolios und dem Verzicht auf eine ESG Strategie kann ein potenzieller Einfluss von Nachhaltigkeitsrisiken auf das Gesamtportfolio nicht ausgeschlossen werden.

b) Allgemeine Risiken

Zusätzlich zu den fondsspezifischen Risiken können die Anlagen des OGAW allgemeinen Risiken unterliegen. Eine beispielhafte, jedoch nicht abschliessende Aufzählung befindet sich unter Ziffer 7.2 des Prospekts.

H. Kosten, die aus dem OGAW erstattet werden

Eine Übersicht über die Kosten, die aus dem OGAW erstattet werden, ist der Tabelle „Stammdaten und Informationen des OGAW und dessen Anteilsklassen“ aus lit. A dieses Anhangs A „OGAW im Überblick“ zu entnehmen.

I. Performance-Fee

Ferner ist die Verwaltungsgesellschaft berechtigt, eine erfolgsabhängige Vergütung („Performance-Fee“) gemäss Anhang A „OGAW im Überblick“ des Wertzuwachses des um allfällige Ausschüttungen oder Kapitalmassnahmen bereinigten Anteilswertes der entsprechenden Anteilsklasse zu erhalten.

Eine etwaige Performance-Fee wird an jedem Bewertungstag auf der Basis der Anzahl umlaufender Anteile der entsprechenden Anteilsklasse ermittelt und abgegrenzt, sofern der Anteilspreis der entsprechenden Anteilsklasse über der High Watermark liegt.

Eine abgegrenzte Performance-Fee wird quartalsweise (März, Juni, September, Dezember) nachträglich ausgezahlt.

Als Berechnungsgrundlage wird das Prinzip der High Watermark angewendet. Verzeichnet der OGAW bzw. die entsprechende Anteilsklasse Wertebussen, wird die Performance-Fee erst wieder erhoben, wenn der um allfällige Ausschüttungen oder Kapitalmassnahmen bereinigte Anteilspreis der entsprechenden Anteilsklasse nach Abzug aller Kosten ein neues Höchst erreicht (High Watermark). Dabei handelt es sich um eine all-time High Watermark (Allzeithoch = High Watermark Prinzip).

Ein schematisches Berechnungsbeispiel ist in lit. J „Berechnungsbeispiel für die Performance-Fee“ enthalten.

Schaan/Vaduz, 20. April 2026

Die Verwaltungsgesellschaft:

IFM Independent Fund Management Aktiengesellschaft, Schaan

Die Verwahrstelle:

Neue Bank AG, Vaduz

J. Berechnungsbeispiel für die Performance-Fee

Folgende Beispiele beschreiben schematisch die Berechnung der Performance-Fee auf Stufe der jeweiligen Anteilsklasse:

Performance-Fee	10%
Hurdle-Rate	Nein
High Watermark	Ja

Bewertungstag	NAV Start	High Watermark	NAV vor Perf.-Fee	Perf.-Fee	kum. Perf.-Fee	NAV nach Perf.-Fee
Jahr 1						
Woche 1	100.00	100.00	105.00	0.50	0.50	104.50
Woche 2	104.50	105.00	110.00	0.50	1.00	109.50
Woche 3	109.50	110.00	120.00	1.00	2.00	119.00
Woche 4	119.00	120.00	105.00	0.00	2.00	105.00
Woche 5	105.00	120.00	100.00	0.00	2.00	100.00
Woche 52	100.00	120.00	95.00	0.00	2.00	95.00
Jahr 2						
Woche 1	95.00	120.00	97.00	0.00	0.00	97.00
Woche 2	97.00	120.00	102.00	0.00	0.00	102.00
Woche 3	102.00	120.00	112.00	0.00	0.00	112.00
Woche 4	112.00	120.00	120.00	0.00	0.00	120.00
Woche 5	120.00	120.00	113.00	0.00	0.00	113.00
Woche 52	113.00	120.00	109.00	0.00	0.00	109.00
Jahr 3						
Woche 1	109.00	120.00	113.00	0.00	0.00	113.00
Woche 2	113.00	120.00	115.00	0.00	0.00	115.00
Woche 3	115.00	120.00	122.00	0.20	0.20	121.80
Woche 4	121.80	122.00	124.00	0.20	0.40	123.80
Woche 5	123.80	124.00	121.00	0.00	0.40	121.00
Woche 52	121.00	124.00	119.00	0.00	0.40	119.00

Im **Jahr 1** wurde eine Performance-Fee erhoben, obschon die Performance des Teilfonds auf Stufe der jeweiligen Anteilsklasse für das Jahr negativ war. Die Performance-Fee wurde an jedem Bewertungstag berechnet, zurückgestellt und grundsätzlich jeweils am Quartalsende erhoben.

Im **Jahr 2** wurde keine Performance-Fee erhoben, da das Prinzip der High Watermark Anwendung fand. Eine allfällige Performance-Fee soll erst wieder erhoben werden, wenn der Wert pro Anteil des Teilfonds der jeweiligen Anteilsklasse nach Abzug aller Kosten ein Höchst erreicht.

Im **Jahr 3** wird eine Performance-Fee erhoben. Sie limitiert sich auf der Differenz zwischen dem höchsten Nettoinventarwert der jeweiligen Anteilsklasse des Teilfonds und der aktuellen High Watermark der jeweiligen Anteilsklasse des Teilfonds.

Es gilt zu beachten, dass eine Performance-Fee auf unrealisierten Gewinnen erhoben werden kann, obschon die unrealisierten Gewinne in der Folge nie realisiert werden könnten.

Anhang B: Spezifische Informationen für einzelne Vertriebsländer

Öffentlicher Vertrieb

Der **WAM Convertible Fund** ist nur in Liechtenstein zum öffentlichen Vertrieb zugelassen und darf im Ausland nicht öffentlich angeboten und/oder vertrieben werden.

Anhang C: Aufsichtsrechtliche Offenlegung

Interessenkonflikte

Beim OGAW können folgende Interessenkonflikte entstehen:

Die Interessen des Anlegers können mit folgenden Interessen kollidieren:

- ◆ Interessen der Verwaltungsgesellschaft und den mit diesen eng verbundenen Unternehmen und Personen
- ◆ Interessen der Verwaltungsgesellschaft und seiner Kunden
- ◆ Interessen der Verwaltungsgesellschaft und seinen Anlegern
- ◆ Interessen der verschiedenen Anleger der Verwaltungsgesellschaft
- ◆ Interessen eines Anlegers und eines Fonds
- ◆ Interessen zweier Fonds
- ◆ Interessen der Mitarbeiter der Verwaltungsgesellschaft

Umstände oder Beziehungen, die Interessenkonflikte begründen können, umfassen insbesondere:

- ◆ Anreizsysteme für Mitarbeiter
- ◆ Mitarbeitergeschäfte
- ◆ Umschichtungen im OGAW
- ◆ Positive Darstellung der Fondspersformance
- ◆ Geschäfte zwischen der Verwaltungsgesellschaft und den von ihr verwalteten Fonds oder Individualportfolios
- ◆ Geschäfte zwischen von der Verwaltungsgesellschaft verwalteten Fonds und/oder Individualportfolios
- ◆ Zusammenfassung mehrerer Orders (sog. „block trades“)
- ◆ Beauftragung von eng verbundenen Unternehmen und Personen
- ◆ Einzelanlagen von erheblichem Umfang
- ◆ Hohe Umschlaghäufigkeit von Vermögensgegenständen (sog. „frequent trading“)
- ◆ Festlegung der Cut-Off-Zeit
- ◆ Aussetzung der Anteilrücknahme
- ◆ IPO-Zuteilung
- ◆ Greenwashing

Zum Umgang mit Interessenkonflikten setzt die Verwaltungsgesellschaft folgende organisatorischen und administrativen Massnahmen ein, um Interessenkonflikte zu vermeiden und ggf. zu lösen, zu ermitteln, ihnen vorzubeugen, sie beizulegen, zu beobachten und sie offenzulegen:

- ◆ Bestehen einer Compliance-Abteilung, die die Einhaltung von Gesetzen und Regeln überwacht und an die Interessenkonflikte gemeldet werden müssen
- ◆ Pflichten zur Offenlegung
- ◆ Organisatorische Massnahmen wie
 - Zuordnung von Zuständigkeit, um unsachgemässe Einflussnahme zu verhindern
 - Verhaltensregeln für Mitarbeiter in Bezug auf Mitarbeitergeschäfte
 - Verhaltensregeln bzgl. der Annahme und der Gewährung von Geschenken, Einladungen, anderen Zuwendungen und Spenden
 - Verbot des Insiderhandels
 - Verbot des Front- und Parallel-Runnings
- ◆ Einrichtung einer Vergütungspolitik und -praxis
- ◆ Grundsätze zur Berücksichtigung von Kundeninteressen
- ◆ Grundsätze zur Überwachung der vereinbarten Anlagerichtlinien
- ◆ Grundsätze für die Ausführung von Handelsentscheidungen (Best Execution Policy),
- ◆ Grundsätze zur Aufteilung von Teilausführungen
- ◆ Einrichten von Orderannahmezeiten (Cut-Off-Zeiten)

Bearbeitung von Beschwerden

Die Anleger sind berechtigt, Beschwerden über die Verwaltungsgesellschaft bzw. deren Mitarbeiter, Beschwerden im Zusammenhang mit Fonds, welche von der Verwaltungsgesellschaft verwaltet werden, sowie ihre Anliegen, Wünsche und Bedürfnisse kostenlos schriftlich oder mündlich bei der Verwaltungsgesellschaft einzureichen.

Die Beschwerdepolitik der Verwaltungsgesellschaft sowie das Verfahren beim Umgang mit Beschwerden der Anleger können kostenlos auf der Homepage der Verwaltungsgesellschaft unter www.ifm.li abgerufen werden.

Grundsätze der Abstimmungspolitik bei Hauptversammlungen

Die Verwaltungsgesellschaft übt die mit den Anlagen der verwalteten Fondsvermögen verbundenen Aktionärs- und Gläubigerrechte unabhängig und ausschliesslich im Interesse der Anleger aus.

Bei den einzelnen Geschäften steht es der Verwaltungsgesellschaft frei, ob er die Aktionärs- und Gläubigerrechte für das jeweilige Fondsvermögen selber ausüben oder die Ausübung an die Verwahrstelle oder Dritte delegieren oder auf die Ausübung verzichten will.

Ohne ausdrückliche Weisung seitens der Verwaltungsgesellschaft ist die jeweilige Verwahrstelle zur Ausübung der sich aus den Anlagen ergebenden Rechte als Gesellschafterin, Miteigentümerin usw. ermächtigt, aber nicht verpflichtet.

Bei Geschäften, welche die Interessen der Anleger wesentlich beeinflussen, hat die Verwaltungsgesellschaft das Stimmrecht selber auszuüben oder ausdrückliche Weisungen zu erteilen.

Eine aktive Ausübung der Stimmrechte erfolgt insbesondere in Fällen, in denen ein klar identifiziertes Bedürfnis zum Schutz des Anlegerinteresses besteht. Die Stimmrechte müssen nur dann zwingend ausgeübt werden, wenn nachhaltige Interessen betroffen sind. Sofern die betroffenen Aktienpositionen keinen bedeutenden Anteil an der Marktkapitalisierung ausmacht, sind keine nachhaltigen Interessen tangiert.

Die Verwaltungsgesellschaft hat zum Ziel, Interessenkonflikte, die aus der Ausübung von Stimmrechten resultieren, zu verhindern bzw. im Interesse der Anleger zu lösen oder zu regeln.

Die Verwaltungsgesellschaft beachtet bei der Ausübung der Stimmrechte die Anlegerinteressen des Vermögens des OGAW sowie die Massgabe, dass die Ausübung der Stimmrechte im Einklang mit den Zielen der Anlagepolitik des betroffenen Vermögens erfolgt.

Die Stimmrechtspolitik der Verwaltungsgesellschaft (Strategien für die Ausübung von Stimm- und Gläubigerrechten, Massnahmen, Einzelheiten zur Vermeidung von Interessenkonflikten, u.a.) kann kostenlos auf der Homepage der Verwaltungsgesellschaft unter www.ifm.li abgerufen werden.

Bestmögliche Ausführung von Handelsentscheiden

Die Verwaltungsgesellschaft hat im besten Interesse der von ihr verwalteten Fonds zu handeln, wenn er für diese bei der Verwaltung seiner Portfolios Handelsentscheidungen ausführt.

Die Verwaltungsgesellschaft hat alle angemessenen Massnahmen um unter Berücksichtigung des Kurses, der Kosten, der Geschwindigkeit der Ausführung, der Wahrscheinlichkeit der Ausführung und Abrechnung, des Umfangs, der Art des Auftrages und sonstiger, für die Auftragsausführung relevanten Aspekte zu ergreifen, um das bestmögliche Ergebnis für die Fonds zu erzielen (bestmögliche Ausführung).

Soweit die Asset Manager zur Ausführung von Transaktionen berechtigt sind, werden sie vertraglich gebunden, die endsprechenden Grundsätze zur bestmöglichen Ausführung anzuwenden, sofern sie nicht bereits den entsprechenden Gesetzen und Rechtsvorschriften zur bestmöglichen Ausführung unterliegen.

Die Grundsätze für die Ausführung von Handelsentscheidungen (Best Execution Policy) steht den Anlegern auf der Homepage der Verwaltungsgesellschaft unter www.ifm.li zur Verfügung.

Vergütungsgrundsätze und –praktiken

Die IFM Independent Fund Management AG („IFM“) unterliegt den für Verwaltungsgesellschaften nach dem Gesetz über bestimmte Organismen für gemeinsame Anlagen in Wertpapieren (UCITSG) und den für AIFM nach dem Gesetz über die Verwalter alternativer Investmentfonds (AIFMG) geltenden aufsichtsrechtlichen Vorgaben im Hinblick auf die Gestaltung ihrer Vergütungsgrundsätze und –praktiken. Die detaillierte Ausgestaltung hat die IFM in einer internen Weisung zur Vergütungspolitik und –praxis geregelt, deren Ziel es ist, eine nachhaltige Vergütungssystematik unter Vermeidung von Fehlanreizen zur Eingehung übermässiger Risiken sicherzustellen. Die Vergütungsgrundsätze und –praktiken der IFM werden mindestens jährlich durch die Mitglieder des Verwaltungsrates auf ihre Angemessenheit und die Einhaltung aller rechtlichen Vorgaben überprüft. Sie umfassen fixe und variable (erfolgsabhängige) Vergütungselemente.

Die IFM hat eine Vergütungspolitik festgelegt, welche mit ihrer Geschäfts- und Risikopolitik vereinbar ist. Insbesondere werden keine Anreize geschaffen, übermässige Risiken einzugehen. Die Entlohnung für die Implementierung und Umsetzung der Nachhaltigkeitsstrategie ist im festen Lohnbestandteil des Nachhaltigkeitsverantwortlichen (Sustainability Officer) berücksichtigt. In die Berechnung der erfolgsabhängigen Vergütung werden entweder das Gesamtergebnis der IFM und/oder die persönliche Leistung des betreffenden Angestellten und seiner Abteilung einbezogen. Bei der im Rahmen der persönlichen Leistungsbeurteilung festgelegten Zielerreichung stehen insbesondere eine nachhaltige Geschäftsentwicklung und der Schutz des Unternehmens vor übermässigen Risiken im Vordergrund. Die variablen Vergütungselemente sind nicht an die Wertentwicklung der von der IFM verwalteten Fonds gekoppelt. Freiwillige Arbeitgebersachleistungen oder Sachvorteile sind zulässig.

Durch die Festlegung von Bandbreiten für die Gesamtvergütung ist überdies gewährleistet, dass keine signifikante Abhängigkeit von der variablen Vergütung sowie ein angemessenes Verhältnis von variabler zu fixer Vergütung bestehen. Die Höhe des festen Lohnbestandteils ist derart ausgestaltet, dass ein Angestellter seinen Lebensunterhalt bei einer 100%-Anstellung mit dem festen Lohnbestandteil isoliert bestreiten kann (unter Berücksichtigung von marktkonformen Salären). Bei der Zuteilung der variablen Vergütung haben die Mitglieder der Geschäftsleitung und der Verwaltungsratspräsident ein Letztentscheidungsrecht. Für die Überprüfung der Vergütungsgrundsätze und –praktiken ist der Verwaltungsratspräsident verantwortlich.

Für die Mitglieder der Geschäftsleitung der IFM und Angestellte, deren Tätigkeiten einen wesentlichen Einfluss auf das Gesamtrisikoprofil der IFM und der von ihr verwalteten Fonds haben (Risk Taker), gelten besondere Regelungen. Als Risk Taker wurden Angestellte identifiziert, die einen entscheidenden Einfluss auf das Risiko und die Geschäftspolitik der IFM ausüben können. Für diese risikorelevanten Angestellten wird die variable Vergütung nachschüssig über mehrere Jahre ausbezahlt. Dabei wird zwingend ein Anteil von mindestens 40% der variablen Vergütung über einen Zeitraum von mindestens drei Jahren aufgeschoben. Der aufgeschobene Anteil der Vergütung ist während dieses Zeitraums risikoabhängig. Die variable Vergütung, einschliesslich des zurückgestellten Anteils, wird nur dann ausbezahlt oder verdient, wenn sie angesichts der Finanzlage der IFM insgesamt tragbar und aufgrund der Leistung der betreffenden Abteilung und der betreffenden Person gerechtfertigt ist. Ein schwaches oder negatives finanzielles Ergebnis der IFM führt generell zu einer erheblichen Absenkung der gesamten Vergütung, wobei sowohl laufende Kompensationen als auch Verringerungen bei Auszahlungen von zuvor erwirtschafteten Beträgen berücksichtigt werden.

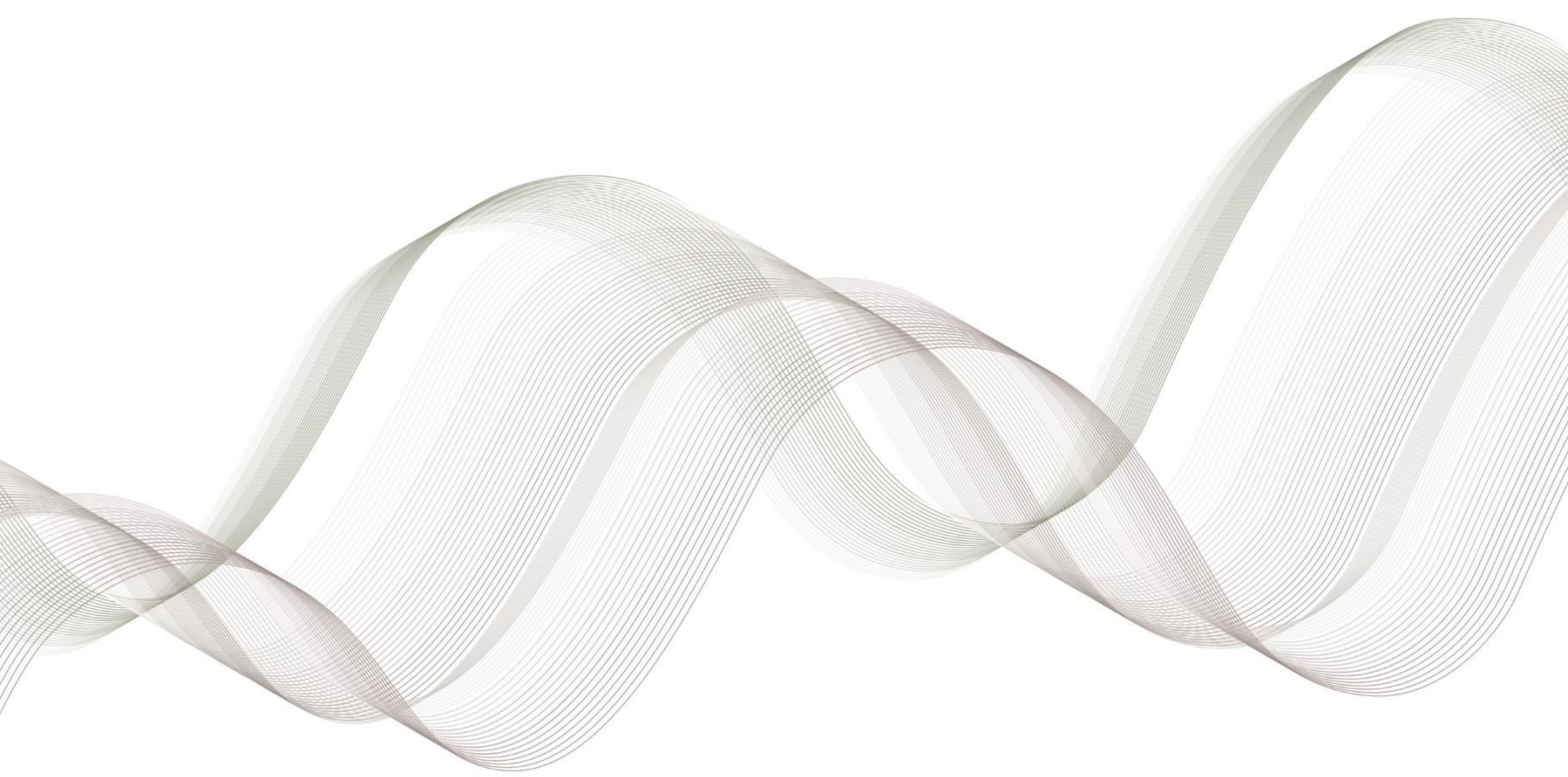

IFM Independent Fund Management AG

Landstrasse 30 Postfach 355 9494 Schaan Fürstentum Liechtenstein T +423 235 04 50 F +423 235 04 51
info@ifm.li www.ifm.li HR FL-0001.532.594-8