

UBS (D) Euroinvest Immobilien

Verkaufsprospekt
mit Anlagebedingungen

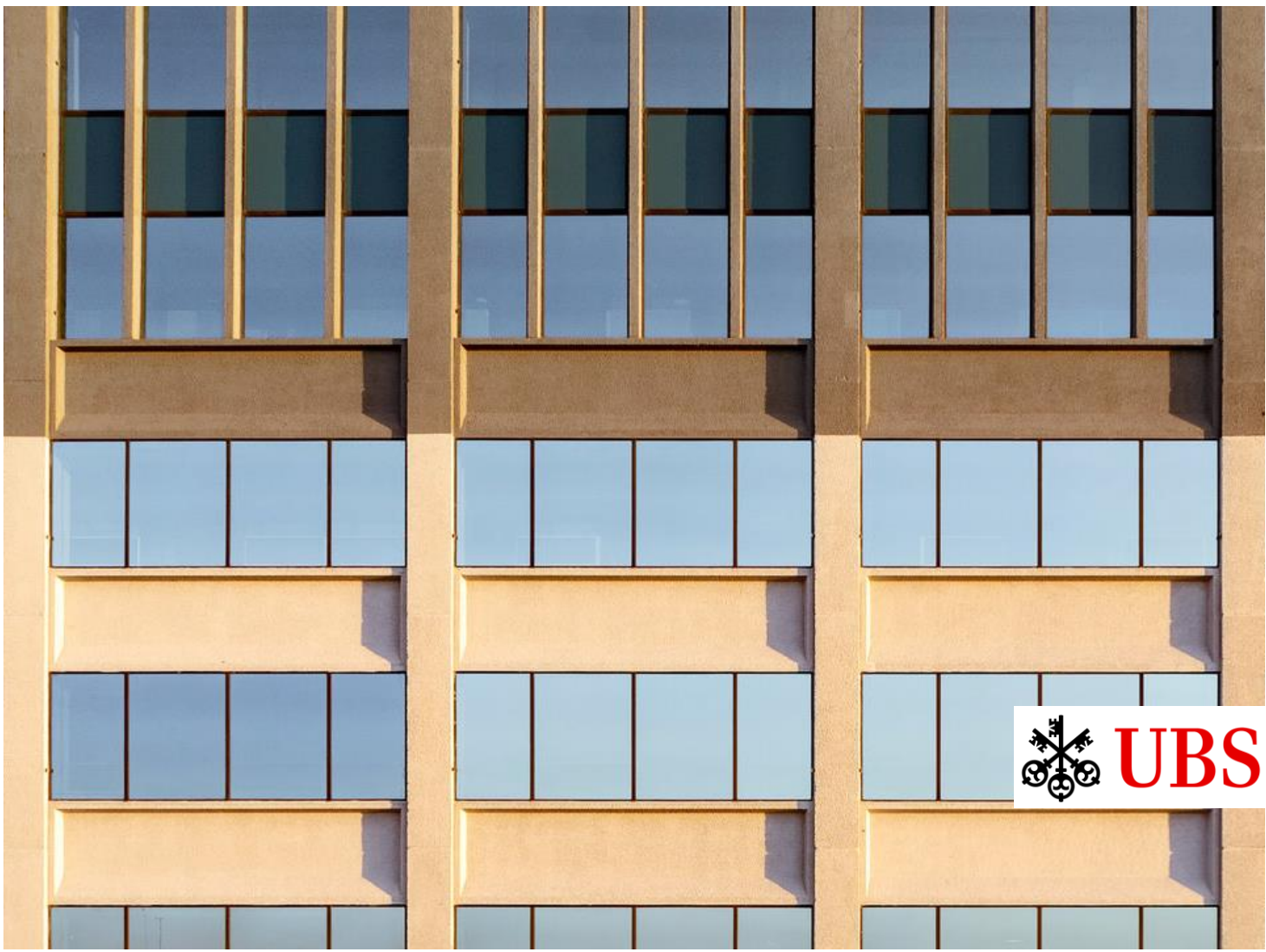

Der Kauf und Verkauf von Anteilen am Immobilien-Sondervermögen UBS (D) Euroinvest Immobilien (der „Fonds“ oder das „Sondervermögen“) erfolgt auf der Grundlage des Verkaufsprospekts, des Basisinformationsblattes und der „Allgemeinen Anlagebedingungen“ in Verbindung mit den „Besonderen Anlagebedingungen“ in der jeweils geltenden Fassung. Die „Allgemeine Anlagebedingungen“ und die „Besondere Anlagebedingungen“ sind im Anschluss an diesen Verkaufsprospekt ab Seite 94 abgedruckt. Dieser Verkaufsprospekt ist dem am Erwerb eines Anteils am Fonds Interessierten zusammen mit dem Basisinformationsblatt und dem letzten veröffentlichten Jahresbericht sowie dem ggf. nach dem Jahresbericht veröffentlichten Halbjahresbericht rechtzeitig vor Vertragsschluss in der geltenden Fassung kostenlos zur Verfügung zu stellen. Der am Erwerb eines Anteils Interessierte ist zudem über den jüngsten Nettoinventarwert des Fonds zu informieren.

Von dem Verkaufsprospekt abweichende Auskünfte oder Erklärungen dürfen nicht abgegeben werden. Jeder Kauf und Verkauf von Anteilen auf der Basis von Auskünften oder Erklärungen, welche nicht in dem Verkaufsprospekt oder dem Basisinformationsblatt enthalten sind, erfolgt ausschließlich auf Risiko des Käufers. Der Verkaufsprospekt wird ergänzt durch den jeweils letzten Jahresbericht und den gegebenenfalls nach dem Jahresbericht veröffentlichten Halbjahresbericht.

Präambel

Anlagebeschränkungen

Das Angebot von in diesem Verkaufsprospekt genannten Investmentanteilen ist in vielen Ländern unzulässig, sofern nicht von der UBS Real Estate GmbH (die „**Gesellschaft**“ oder die „**Kapitalverwaltungsgesellschaft**“) des Sondervermögens eine Zulassung bei den örtlichen Aufsichtsbehörden erlangt wurde.

Soweit eine solche Zulassung nicht vorliegt, handelt es sich daher nachfolgend nicht um ein Angebot zum Erwerb von Investmentanteilen. Im Zweifel empfehlen wir Ihnen, mit einer örtlichen Vertriebsstelle Kontakt aufzunehmen.

Vertriebsgestattungen und -beschränkungen

Die Anteile an dem Sondervermögen sind derzeit zum Vertrieb in Deutschland und Österreich zugelassen.

Für Österreich

Weder der UBS (D) Euroinvest Immobilien noch die UBS Real Estate GmbH unterliegt einer Aufsicht der Finanzmarktaufsichtsbehörde (FMA) oder einer sonstigen österreichischen Behörde. Die Aufsicht obliegt ausschließlich der Bundesanstalt für Finanzdienstleistungsaufsicht. Weder ein etwaiger Prospekt noch ein Kundeninformationsdokument (KID) oder ein Vereinfachter Prospekt wurden von der FMA oder einer sonstigen österreichischen Behörde geprüft. Die FMA oder eine sonstige österreichische Behörde haften nicht für die Richtigkeit oder Vollständigkeit der Vertriebsunterlagen.

Einrichtung für Kleinanleger in Österreich (gemäß Richtlinie (EU) 2019/1160)

Die folgenden Aufgaben, namentlich:

- a) Verarbeitung der Zeichnungs-, Rückkauf- und Rücknahmeaufträge und Leistung weiterer Zahlungen an die Anteilseigner für Anteile des Fonds nach Maßgabe der in den Unterlagen des Fonds festgelegten Voraussetzungen,
- b) Information der Anleger darüber, wie die unter Nummer i. genannten Leistungen erbracht und Aufträge erteilt werden können und wie Rückkaufs- und Rücknahmeerlöse ausgezahlt werden,
- c) Erleichterung der Handhabung von Informationen über die Wahrnehmung von Anlegerrechten aus Anlagen in Fonds in Österreich,
- d) Versorgung der Anleger mit den gemäß Transparenzanforderungen bezüglich des Jahresberichts und der Informationspflichten gegenüber Anlegern vorgeschriebenen Informationen und Unterlagen zur Ansicht und zur Anfertigung von Kopien,
- e) Versorgung der Anleger mit relevanten Informationen in Bezug auf die Aufgaben, die die Einrichtungen erfüllen, auf einem entsprechenden dauerhaften Datenträger, und
- f) Fungieren als Kontaktstelle für die Kommunikation mit den zuständigen Behörden

werden (auch elektronisch und in deutscher Sprache) seitens UBS Real Estate GmbH selbst wahrgenommen:

UBS Real Estate GmbH
Europaplatz 1
81675 München
E-Mail: clientservice@ubs.com
Telefon: +49 89 206095 280

U.S. Personen

Anlegern, die U.S. Personen sind, dürfen keine Anteile dieses Sondervermögens angeboten, verkauft oder ausgeliefert werden. Eine U.S. Person ist eine Person, die:

- a) eine United States Person im Sinne von Paragraf 7701(a)(30) des US Internal Revenue Code von 1986 in der geltenden Fassung sowie der in dessen Rahmen erlassenen Treasury Regulations ist;
- b) eine U.S. Person im Sinne von Regulation S des US-Wertpapiergesetzes von 1933 (17 CFR § 230.902(k)) ist;
- c) keine Non-United States Person im Sinne von Rule 4.7 der US Commodity Futures Trading Commission Regulations (17 CFR § 4.7(a)(1)(iv)) ist;
- d) sich im Sinne von Rule 202(a)(30)-1 des US Investment Advisers Act von 1940 in der geltenden Fassung in den Vereinigten Staaten aufhält; oder
- e) ein Trust, eine Rechtseinheit oder andere Struktur ist, die zu dem Zweck gegründet wurde, dass US Persons in das Sondervermögen investieren können.

In Frankreich ansässige Personen

Die in diesem Verkaufsprospekt genannten Informationen und das Sondervermögen sind nicht für den Vertrieb an natürliche oder juristische Personen bestimmt, die in Frankreich ansässig sind.

Weitere Hinweise

Dem Vertragsverhältnis zwischen Gesellschaft und Anleger sowie den vorvertraglichen Beziehungen wird deutsches Recht zugrunde gelegt. Gemäß § 19 der „Allgemeinen Anlagebedingungen“ ist Gerichtsstand für Streitigkeiten aus dem Vertragsverhältnis der Sitz der Gesellschaft, sofern der Anleger keinen allgemeinen Gerichtsstand im Inland hat. Anleger, die Verbraucher sind und in einem anderen EU-Staat wohnen, können auch vor einem zuständigen Gericht an ihrem Wohnsitz Klage erheben. Verbraucher sind natürliche Personen, die in den Sondervermögen zu einem Zweck investieren, der überwiegend weder ihrer gewerblichen noch ihrer selbständigen beruflichen Tätigkeit zugerechnet werden kann, die also zu Privatzwecken handeln. Laut § 303 Abs. 1 Kapitalanlagegesetzbuch („KAGB“) sind sämtliche Veröffentlichungen und Werbeschriften in deutscher Sprache abzufassen oder mit einer deutschen Übersetzung zu versehen. Die Gesellschaft wird ferner die gesamte Kommunikation mit ihren Anlegern in deutscher Sprache führen.

Angaben zur ladungsfähigen Anschrift der Kapitalverwaltungsgesellschaft, zu ihren gesetzlichen Vertretern, zum Handelsregister, bei dem die Kapitalverwaltungsgesellschaft eingetragen ist und zur Handelsregisternummer der Kapitalverwaltungsgesellschaft finden sich am Ende dieses Prospektes.

Die Gesellschaft verpflichtet sich zur Teilnahme an Streitbeilegungsverfahren vor einer Verbraucherschlichtungsstelle. Bei Streitigkeiten an denen Verbraucher beteiligt sind, können sich die Beteiligten an die behördliche Verbraucherschlichtungsstelle bei der Bundesanstalt für Finanzdienstleistungsaufsicht (Schlichtungsstelle bei der BaFin, Graurheindorfer Straße 108, 53117 Bonn, www.bafin.de/schlichtungsstelle) wenden.

Die zum Sondervermögen gehörenden Vermögensgegenstände stehen gemäß § 245 KAGB im Eigentum der Gesellschaft, die sie treuhänderisch für die Anleger verwaltet. Der Anleger wird durch den Erwerb der Anteile Treugeber und hat schuldrechtliche Ansprüche gegen die Gesellschaft. Mit den Anteilen sind keine Stimmrechte verbunden.

Die Vollstreckung von gerichtlichen Urteilen richtet sich nach der Zivilprozessordnung, ggf. dem Gesetz über die Zwangsvollstreckung und die Zwangsverwaltung bzw. der Insolvenzordnung. Da die Gesellschaft inländischem Recht unterliegt, bedarf es keiner Anerkennung inländischer Urteile vor deren Vollstreckung.

Der jeweils gültige Jahresbericht bzw. Halbjahresbericht enthält aktuelle Angaben über die Gremien und das haftende Eigenkapital der Kapitalverwaltungsgesellschaft und der Verwahrstelle sowie über die bestellte Wirtschaftsprüfungsgesellschaft.

Fondsname	UBS (D) Euroinvest Immobilien
Auflagedatum	28.9.1999

Inhaltsverzeichnis

3	PRÄAMBEL
5	INHALTSVERZEICHNIS
9	SONDERVERMÖGEN
9	Bezeichnung, Zeitpunkt der Auflegung, Laufzeit, Anteilklassen
11	VERKAUFUNTERLAGEN UND OFFENLEGUNG VON INFORMATIONEN ZUM RISIKOMANAGEMENT
13	ANLAGEBEDINGUNGEN UND VERFAHREN FÜR DEREN ÄNDERUNG
14	KAPITALVERWALTUNGS-GESELLSCHAFT
14	Anlageausschuss
16	VERWAHRSTELLE
16	Identität der Verwahrstelle
16	Aufgaben der Verwahrstelle
17	Haftung der Verwahrstelle
17	Zusätzliche Informationen
17	RISIKOHINWEISE
19	Risiken einer Fondsanlage
19	Schwankung des Fondsanteilwerts
20	<i>Längere Mindestbindung für Neuanleger</i>
20	<i>Besonderes Preisänderungsrisiko für Neuanleger</i>
20	Risiken aus der Mindesthalte- und Rückgabefrist
20	Beeinflussung des individuellen Ergebnisses durch steuerliche Aspekte
20	Aussetzung der Ausgabe und Rücknahme der Anteile
21	Änderung der Anlagepolitik oder der Anlagebedingungen
21	Auflösung des Sondervermögens
21	Übertragung aller Vermögensgegenstände des Sondervermögens auf einen anderen Investmentfonds (Verschmelzung)
21	Übertragung des Sondervermögens auf eine andere Kapitalverwaltungsgesellschaft
21	Rentabilität und Erfüllung der Anlageziele des Anlegers
21	Einstellung der Ausgabe neuer Anteile
21	Risiken der negativen Wertentwicklung des Sondervermögens (Marktrisiko)
21	Wesentliche Risiken aus der Immobilieninvestition, der Beteiligung an Immobilien-Gesellschaften und der Belastung mit einem Erbbaurecht
23	Wesentliche Risiken aus der Liquiditätsanlage
23	Wertveränderungsrisiken
23	Kapitalmarktrisiko
24	Inflationsrisiko
24	Währungsrisiko
24	Konzentrationsrisiko
24	Kursänderungsrisiko von Aktien
24	Zinsänderungsrisiko
24	Risiko von negativen Habenzinsen
24	Risiken im Zusammenhang mit Derivatgeschäften
25	Kursänderungsrisiko von Wandel- und Optionsanleihen

- 25 Risiken bei Wertpapier-Darlehensgeschäften
- 25 Risiken bei Pensionsgeschäften
- 25 Risiken im Zusammenhang mit dem Erhalt von Sicherheiten
- 25 Risiken im Zusammenhang mit der Investition in Investmentanteile .
- 26 Risiken aus dem Anlagespektrum
- 26 Risiken der eingeschränkten oder erhöhten Liquidität des Sondervermögens und Risiken im Zusammenhang mit vermehrten Ausgaben oder Rückgaben (Liquiditätsrisiko)
- 26 Risiken durch vermehrte Rückgaben oder Ausgabe neuer Anteile
- 26 Risiko aus der Anlage in Vermögensgegenstände
- 27 Risiko durch Kreditaufnahme
- 27 Risiko bei Feiertagen in bestimmten Regionen / Ländern
- 27 Kontrahentenrisiken inklusive Kredit- und Forderungsrisiko
- 27 Adressenausfallrisiko / Gegenpartei-Risiken (außer zentrale Kontrahenten)
- 27 Risiko durch zentrale Kontrahenten
- 27 Adressenausfallrisiken bei Pensionsgeschäften
- 27 Adressenausfallrisiken bei Wertpapier-Darlehensgeschäften
- 27 Operationelle und sonstige Risiken des Sondervermögens
- 27 Risiken durch kriminelle Handlungen, Missstände oder Naturkatastrophen
- 28 Länder- oder Transferrisiko
- 28 Rechtliche und politische Risiken
- 28 Schlüsselpersonenrisiko
- 28 Verwahrrisiko
- 28 Risiken aus Handels- und Clearingmechanismen (Abwicklungsrisiko)
- 28 Nachhaltigkeitsrisiken
- 29 Risiko der Änderung der steuerlichen Rahmenbedingungen
- 29 Gewerbesteuerliches Risiko wegen aktiver unternehmerischer Bewirtschaftung
- 29 Erläuterung des Risikoprofils des Sondervermögens**
- 29 Profil des typischen Anlegers**
- 30 Bewerter und Bewertungsverfahren**
- 30 Externe Bewerter
- 30 Bewertung vor Ankauf
- 30 Laufende Bewertung
- 30 Bewertungsmethodik zur Ermittlung von Verkehrswerten bei Immobilien
- 31 Beschreibung der Anlageziele und der Anlagepolitik**
- 32 Anlagegegenstände im Einzelnen**
- 32 Immobilien
- 32 Beteiligungen an Immobilien-Gesellschaften
- 33 Belastung mit einem Erbbaurecht
- 33 Liquiditätsanlagen
- 33 Bankguthaben
- 33 Geldmarktinstrumente
- 34 Anlagegrenzen für Wertpapiere und Geldmarktinstrumente
- 35 Mindestliquidität**
- 35 Kreditaufnahme und Belastung von Vermögensgegenständen**
- 35 Derivate zu Absicherungszwecken**
- 36 Optionsgeschäfte
- 37 Terminkontrakte
- 37 Swaps
- 37 Swaptions

37	Credit Default Swaps
37	In Wertpapieren verbriefte Derivate
37	Notierte und nichtnotierte Derivate
38	Immobilien als Basiswert für Derivategeschäfte
38	Derivategeschäfte zur Absicherung von Währungsrisiken
38	Wertpapier-Darlehen
38	Wertpapier-Pensionsgeschäfte
39	Sicherheitenstrategie
39	<i>Arten der zulässigen Sicherheiten</i>
39	<i>Umfang der Besicherung</i>
39	<i>Anlage von Barsicherheiten</i>
39	Wertentwicklung
39	Einsatz von Leverage
41	Börsen und Märkte
41	Teilfonds
42	ANTEILE
42	Anteilklassen und faire Behandlung der Anleger
43	Anteilklassen im Überblick
43	Unterschiedliche Entwicklung der Anteilklassen
43	Erwerb von Anteilen in der Anteilklasse I - Mindestanlagesumme
43	Ausgabe und Rücknahme der Anteile
44	Ausgabe von Anteilen
44	Rücknahme von Anteilen
46	Ermittlung des Ausgabe- und Rücknahmepreises
46	Verfahren bei der Vermögensbewertung
46	Bewertung von Immobilien, Bauleistungen, Beteiligungen an Immobilien-Gesellschaften und Liquiditätsanlagen
46	<i>Immobilien</i>
46	<i>Bauleistungen</i>
46	<i>Beteiligungen an Immobilien-Gesellschaften</i>
47	<i>Liquiditätsanlagen</i>
47	Besondere Bewertungsregeln für einzelne Vermögensgegenstände
47	Nichtnotierte Schuldverschreibungen
47	Geldmarktinstrumente
47	Derivate
47	<i>Optionsrechte und Terminkontrakte</i>
47	<i>Bankguthaben, Festgelder, Investmentanteile und Wertpapier- Darlehen</i>
47	<i>Auf Fremdwährung lautende Vermögensgegenstände</i>
47	<i>Wertpapier-Pensionsgeschäfte</i>
48	<i>Zusammengesetzte Vermögensgegenstände</i>
48	Ausgabeaufschlag / Rücknahmeabschlag
48	Veröffentlichung der Ausgabe- und Rücknahmepreise
48	Kosten bei Ausgabe und Rücknahme der Anteile
48	Rücknahmeaussetzung und Beschlüsse der Anleger
49	Liquiditätsmanagement

51	KOSTEN
51	Verwaltungs- und sonstige Kosten
53	Angabe einer Gesamtkostenquote
53	Abweichender Kostenausweis durch Vertriebsstellen
53	Vergütungspolitik
54	Sonstige Informationen
55	ERMITTLUNG UND VERWENDUNG DER ERTRÄGE
55	Ermittlung der Erträge
55	Ertragsausgleichsverfahren
55	Verwendung der Erträge
56	Wirkung der Ausschüttung auf den Anteilwert
56	Gutschrift der Ausschüttungen
57	KURZANGABEN ÜBER DIE FÜR DIE ANLEGER BEDEUTSAMEN STEUERVORSCHRIFTEN
65	DIENSTLEISTER
65	Delegation von Tätigkeiten
68	AUSLAGERUNG
70	INTERESSENKONFLIKTE
73	BERICHTE, GESCHÄFTSJAHR, PRÜFER
75	REGELUNGEN ZUR AUFLÖSUNG, VERSCHMELZUNG UND ÜBERTRAGUNG DES SONDERVERMÖGENS
75	Auflösung des Sondervermögens
76	Verfahren bei Auflösung des Sondervermögens
76	Verschmelzung des Sondervermögens
76	Verfahren bei der Verschmelzung von Sondervermögen
77	Übertragung des Sondervermögens
78	SONSTIGE INFORMATIONEN
78	Zusätzliche Informationspflichten nach § 300 KAGB
78	WEITERE SONDERVERMÖGEN, DIE VON DER KAPITALVERWALTUNGS-GESELLSCHAFT VERWALTET WERDEN
80	RECHT DES KÄUFERS ZUM WIDERRUF GEMÄß § 305 KAPITALANLAGEGESETZ
81	ANHANG
94	ALLGEMEINE ANLAGEBEDINGUNGEN
103	BESONDERE ANLAGEBEDINGUNGEN
113	GREMIEN

Verkaufsprospekt

Sondervermögen

Bezeichnung, Zeitpunkt der Auflegung, Laufzeit, Anteilklassen

Das Sondervermögen ist ein Immobilien-Sondervermögen im Sinne des KAGB. Es trägt die Bezeichnung UBS (D) Euroinvest Immobilien. Es wurde am 28. September 1999 unter dem Namen SKAG Euroinvest Immobilien für unbegrenzte Dauer aufgelegt.

Mit Wirkung zum 29. April 2005 (Veröffentlichung im Bundesanzeiger) wurde das Sondervermögen in UBS (D) Euroinvest Immobilien umbenannt.

Die Rechte der Anleger aus Anteilen mit der ursprünglichen Namensbezeichnung SKAG Euroinvest Immobilien bleiben unberührt. Sie besitzen weiterhin Gültigkeit. Die zum Sondervermögen gehörenden Vermögensgegenstände stehen im Eigentum der Kapitalverwaltungsgesellschaft, die sie treuhänderisch für die Anleger verwaltet. Die Rechte der Anleger bei Errichtung des Sondervermögens werden ausschließlich in Globalurkunden verbrieft, die bei der Clearstream Banking AG mit Sitz in Eschborn verwahrt werden. Ein Anspruch des Anlegers auf Auslieferung einzelner Anteilscheine besteht nicht. Der Erwerb von Anteilen ist nur bei Depotverwahrung möglich.

Die Gesellschaft legt das bei ihr eingelegte Kapital im eigenen Namen für gemeinschaftliche Rechnung der Anleger nach dem Grundsatz der Risikomischung in den nach dem KAGB zugelassenen Vermögensgegenständen gesondert vom eigenen Vermögen in Form von Sondervermögen an. Der UBS (D) Euroinvest Immobilien gehört nicht zur Insolvenzmasse der

Gesellschaft.

In welche Vermögensgegenstände die Gesellschaft die Gelder der Anleger anlegen darf und welche Bestimmungen sie dabei zu beachten hat, ergibt sich aus dem KAGB, den dazugehörigen Verordnungen sowie dem Investmentsteuergesetz („InvStG“) und den Anlagebedingungen, die das Rechtsverhältnis zwischen den Anlegern und der Gesellschaft regeln. Die Anlagebedingungen umfassen einen Allgemeinen und einen Besonderen Teil („Allgemeine Anlagebedingungen“ und „Besondere Anlagebedingungen“). Anlagebedingungen für ein Investmentvermögen müssen vor deren Verwendung von der Bundesanstalt für Finanzdienstleistungsaufsicht („BaFin“) genehmigt werden.

Die Gesellschaft kann für ein Sondervermögen verschiedene Anteilklassen auflegen, mit denen jeweils unterschiedliche Rechte in Bezug auf Ertragsverwendung, Ausgabeaufschlag, Rücknahmeabschlag, Währung des Anteilwerts einschließlich des Einsatzes von Währungssicherungsgeschäften, Verwaltungsvergütung, Mindestanlagesumme oder eine Kombination dieser Merkmale verbunden sein können. Ab/seit dem 1. Januar 2019 sind Anteile von drei Anteilklassen erhältlich, die sich hinsichtlich der Verwaltungsvergütung, der Ausgabeaufschläge sowie der Mindestanlagesumme unterscheiden. Die Anteilklassen tragen die Bezeichnung „I-dist“, „Q-dist“ und „P-dist“, im Folgenden „I“, „Q“ und „P“ Anteilklasse genannt. Die verschiedenen Ausgestaltungsmerkmale der drei Anteilklassen sind in diesem Verkaufsprospekt unter „Ausgabe und Rücknahme der Anteile“, unter „Ausgabeaufschlag/Rücknahmeabschlag“ sowie unter „Kosten“ beschrieben. Die seit Auflegung des Sondervermögens und bis zur Auflegung der Anteilklassen Q und P am 1. Januar 2019 ausgegebenen Anteile am Sondervermögen sind ab/seit dem 1. Januar 2019 solche der Anteilklasse I. Die Währung der drei Anteilklassen lautet auf Euro.

Ausgestaltungsmerkmale für die Anteilklassen einschließlich WKN / ISIN finden sich zusammenfassend auch in der Übersicht „Anteilklassen im Überblick“ auf Seite 43.

Verkaufsunterlagen und Offenlegung von Informationen zum Risikomanagement

Der Verkaufsprospekt, die „Allgemeinen Anlagebedingungen“ und „Besonderen Anlagebedingungen“, das Basisinformationsblatt sowie die aktuellen Jahres- und Halbjahresberichte sind kostenlos erhältlich bei der Gesellschaft, der Verwahrstelle oder in elektronischer Form auf den Internetseiten der Gesellschaft www.ubs.com/immobilienfonds-deutschland.

Sofern die Gesellschaft einzelnen Anlegern weitere Informationen über die Zusammensetzung des Fondsportfolios oder dessen Wertentwicklung übermittelt, wird sie diese Information zeitgleich auf den Internetseiten unter www.ubs.com/immobilienfonds-deutschland allen Anlegern des Sondervermögens zur Verfügung stellen. Diese Zusatzinformationen sind nicht kostenpflichtig. Der Anleger muss dafür keine gesonderte Gebühr entrichten.

Zusätzliche Informationen über die Anlagegrenzen des Risikomanagements dieses Sondervermögens, die Risikomanagementmethoden und die jüngsten Entwicklungen bei den Risiken und Renditen der wichtigsten Kategorien von Vermögensgegenständen dieses Sondervermögens sind in elektronischer Form auf den Internetseiten der Gesellschaft erhältlich www.ubs.com/immobilienfonds-deutschland.

Anlagebedingungen und Verfahren für deren Änderung

Die „Allgemeinen Anlagebedingungen“ und die „Besonderen Anlagebedingungen“ sind in diesem Verkaufsprospekt abgedruckt.

Die Anlagebedingungen können von der Gesellschaft geändert werden. Änderungen der Anlagebedingungen bedürfen der Genehmigung durch die Bundesanstalt für Finanzdienstleistungsaufsicht (nachfolgend „BaFin“). Änderungen der Anlagegrundsätze des Fonds sind nur unter der Bedingung zulässig, dass die Gesellschaft den Anlegern anbietet, ihre Anteile – unter Berücksichtigung der jeweiligen individuell geltenden Halte- und Kündigungsfristen (siehe Seite 44) – entweder ohne weitere Kosten zurückzunehmen oder ihre Anteile gegen Anteile an Investmentvermögen mit vergleichbaren Anlagegrundsätzen kostenlos umzutauschen, sofern derartige Investmentvermögen von der Gesellschaft oder einem anderen Unternehmen aus ihrem Konzern verwaltet werden.

Die vorgesehenen Änderungen werden im Bundesanzeiger und darüber hinaus auf den Internetseiten der Gesellschaft unter www.ubs.com/immobilienfonds-deutschland bekannt gemacht. Im Fall von anlegerbenachteiligenden Änderungen der Vergütungen und Aufwendungserstattungen oder anlegerbenachteiligenden Änderungen in Bezug auf wesentliche Anlegerrechte sowie im Falle von Änderungen der bisherigen Anlagegrundsätze des Sondervermögens werden die Anleger außerdem über ihre depotführenden Stellen in einer verständlichen Art und Weise per dauerhaftem Datenträger, etwa in Papierform oder elektronischer Form, informiert. Diese Information umfasst die wesentlichen Inhalte der vorgesehenen Änderungen der Anlagebedingungen und ihre Hintergründe sowie einen Hinweis darauf, wo und auf welche Weise weitere Informationen erlangt werden können. Im Falle von Änderungen der bisherigen Anlagegrundsätze sind die Anleger zusätzlich über ihre Rückgaberechte bzw. mögliche Umtauschrechte zu informieren.

Die Änderungen treten frühestens am Tag nach ihrer Bekanntgabe im Bundesanzeiger in Kraft. Im Fall der Änderungen von Regelungen zu den Vergütungen und Aufwandsersstattungen sowie der Anlagegrundsätze treten diese vier Wochen nach Bekanntmachung im Bundesanzeiger in Kraft. Wenn solche Änderungen den Anleger begünstigen, kann mit Zustimmung der BaFin ein früherer Zeitpunkt bestimmt werden. Änderungen der bisherigen Anlagegrundsätze des Sondervermögens treten ebenfalls frühestens vier Wochen nach Bekanntmachung in Kraft.

Kapitalverwaltungs- gesellschaft

Kapitalverwaltungsgesellschaft für das in diesem Verkaufsprospekt näher beschriebene Immobilien-Sondervermögen UBS (D) Euroinvest Immobilien ist die UBS Real Estate GmbH mit Sitz in München. Vom 1. April 2005 bis 28.12.2014 firmierte die Gesellschaft unter dem Namen UBS Real Estate Kapitalanlagegesellschaft mbH. Die Gesellschaft ist aus der am 22. Oktober 1992 gegründeten Siemens Kapitalanlagegesellschaft mbH hervorgegangen.

Angaben über die Zusammensetzung der Geschäftsführung, des Aufsichtsrates, der externen Bewerter und über die Gesellschafter sowie über das gezeichnete und eingezahlte Kapital und das haftende Eigenkapital der Gesellschaft und der Verwahrstelle sind in der tabellarischen Aufstellung am Ende des Verkaufsprospektes dargestellt. Sich ergebende Änderungen können den regelmäßig zu erstellenden Jahres- bzw. Halbjahresberichten entnommen werden.

Die Gesellschaft hat die Berufshaftungsrisiken, die sich durch die Verwaltung von Fonds ergeben, die nicht der OGAW-Richtlinie entsprechen, sogenannte alternativen Investmentvermögen („AIF“), und auf berufliche Fahrlässigkeit ihrer Organe oder Mitarbeiter zurückzuführen sind, abgedeckt durch: Eigenmittel in Höhe von wenigstens 0,01 Prozent des Werts der Portfolios aller verwalteten AIF, wobei dieser Betrag jährlich überprüft und angepasst wird. Diese Eigenmittel sind von dem angegebenen Kapital umfasst.

Anlageausschuss

Die Gesellschaft kann sich bei der Auswahl der für das Sondervermögen anzuschaffenden oder zu veräußernden Vermögensgegenstände des Rates eines Anlageausschusses bedienen. Derzeit gibt es einen Anlageausschuss. Die Mitglieder des Anlageausschusses werden von der Geschäftsführung der Gesellschaft bestellt. Anleger mit einer Beteiligung von mehr als 35 Millionen Euro an dem Sondervermögen können ein Mitglied für den Ausschuss benennen. Mitglieder, die vor dem 27. Mai 2008 bestellt wurden, behalten ihren Sitz im Anlageausschuss, sofern und solange ihre Beteiligung 10 Millionen Euro nicht unterschreitet.

Verwahrstelle

Identität der Verwahrstelle

Für das Sondervermögen UBS (D) Euroinvest Immobilien hat die CACEIS Bank S.A., Germany Branch mit Sitz in München, Lilienthalallee 34 - 36, 80939 München (die „Verwahrstelle“), mit Wirkung zum 17. Juni 2014 das Amt der Verwahrstelle übernommen. Bis 31.12.2016 firmierte die Verwahrstelle unter CACEIS Bank Deutschland GmbH. Sie ist Kreditinstitut nach deutschem Recht. Ihre Haupttätigkeit erbringt sie in den folgenden Bereichen: Verwahrstelle, Clearing & Custody-Services, Fondsadministration und Transfer Agency (TA) sowie Corporate Trust Services.

Weitere Angaben zur Verwahrstelle finden Sie am Ende dieses Verkaufsprospekts.

Aufgaben der Verwahrstelle

Die Verwahrstelle wurde mit der Prüfung des Eigentums der für Rechnung des Sondervermögens tätigen Gesellschaft sowie der laufenden Überwachung des Bestandes an Immobilien, Beteiligungen an Immobilien-Gesellschaften und der sonstigen nicht verwahrfähigen Vermögensgegenstände beauftragt. Des Weiteren ist sie mit der Verwahrung der zum Sondervermögen gehörenden Bankguthaben, soweit diese nicht bei anderen Kreditinstituten angelegt sind, Geldmarktinstrumente, Wertpapiere und Investmentanteile, die im Rahmen der Liquiditätshaltung gehalten werden, beauftragt. Dies entspricht den Regelungen des KAGB, das eine Trennung der Verwaltung und Verwahrung des Sondervermögens vorsieht.

Die Wertpapiere und Einlagenzertifikate des Sondervermögens werden von der Verwahrstelle in Sperrdepots verwahrt, soweit sie nicht bei anderen Verwahrern in Sperrdepots gehalten werden. Die Bankguthaben des Sondervermögens werden von der Verwahrstelle auf Sperrkonten gehalten, soweit sie nicht bei anderen Kreditinstituten auf Sperrkonten verwahrt werden. Zur Sicherung der Interessen der Anleger ist bei jeder Veräußerung oder Belastung einer Immobilie die Zustimmung der Verwahrstelle erforderlich. Die Verwahrstelle hat darüber hinaus zu prüfen, ob die Anlage auf Sperrkonten oder in Sperrdepots eines anderen Kreditinstitutes, einer Wertpapierfirma oder eines anderen Verwahrers mit dem KAGB und den Anlagebedingungen des Sondervermögens vereinbar ist. Wenn dies der Fall ist, hat sie die Zustimmung zur Anlage zu erteilen.

Im Grundbuch ist für jede einzelne Immobilie, soweit sie nicht über eine Immobilien-Gesellschaft für Rechnung des Sondervermögens gehalten wird, ein Sperrvermerk zugunsten der Verwahrstelle eingetragen. Verfügungen über Immobilien ohne Zustimmung der Verwahrstelle sind deshalb ausgeschlossen. Sofern bei ausländischen Immobilien die Eintragung der Verfügungsbeschränkung in ein Grundbuch oder ein vergleichbares Register nicht möglich ist, wird die Gesellschaft die Wirksamkeit der Verfügungsbeschränkung in anderer geeigneter Form sicherstellen.

Weiterhin hat die Verwahrstelle bei Beteiligungen an Immobilien-Gesellschaften die Einhaltung der gesetzlichen Vorschriften, wie sie nachfolgend dargestellt sind, zu überwachen.

Verfügungen der Gesellschaft über Beteiligungen an Immobilien-Gesellschaften bedürfen der Zustimmung der Verwahrstelle. Verfügungen der Immobilien-Gesellschaft über Immobilien sowie Änderungen des Gesellschaftsvertrages bzw. der Satzung der Immobilien-Gesellschaft bedürfen der Zustimmung der Verwahrstelle, sofern die Gesellschaft eine Mehrheitsbeteiligung an der Immobilien-Gesellschaft hält.

Sie hat sicherzustellen, dass die Ausgabe und Rücknahme der Anteile sowie die Anteilwertermittlung den Vorschriften des KAGB und den Anlagebedingungen des Sondervermögens entsprechen.

Sie hat dafür zu sorgen, dass bei den für gemeinschaftliche Rechnung der Anleger getätigten Geschäften der Gegenwert innerhalb der üblichen Fristen in ihre Verwahrung gelangt. Des Weiteren hat die Verwahrstelle dafür zu sorgen, dass die Erträge des Sondervermögens gemäß den Vorschriften dieses Gesetzes und den Anlagebedingungen verwendet werden und die zur Ausschüttung bestimmten Erträge auszuzahlen.

Der aktuell gültige Vertrag mit der CACEIS Bank S.A., Germany Branch zur Übernahme der Verwahrstellentätigkeit wurde auf unbestimmte Zeit abgeschlossen. Er kann mit einer Frist von sechs Monaten zum Quartalsende gekündigt werden. Im Falle einer Kündigung des Vertrages hat die Verwahrstelle solange ihre Funktion auszuüben, bis sie ein anderes zur Übernahme der Verwahrstellentätigkeit bereites Kreditinstitut benennt, gegen dessen Bestellung die Bankaufsichtsbehörde keine Bedenken erhebt, und dieses Kreditinstitut die Verwahrstellentätigkeit übernommen hat.

Haftung der Verwahrstelle

Die Verwahrstelle ist grundsätzlich für alle Vermögensgegenstände, die von ihr oder mit ihrer Zustimmung von einer anderen Stelle verwahrt werden, verantwortlich. Im Falle des Verlustes eines solchen Vermögensgegenstandes haftet die Verwahrstelle gegenüber dem Sondervermögen und dessen Anlegern, außer der Verlust ist auf Ereignisse außerhalb des Einflussbereichs der Verwahrstelle zurückzuführen. Für Schäden, die nicht im Verlust eines Vermögensgegenstandes bestehen, haftet die Verwahrstelle grundsätzlich nur, wenn sie ihre Verpflichtungen nach den Vorschriften des KAGB mindestens fahrlässig nicht erfüllt hat.

Zusätzliche Informationen

Auf Verlangen übermittelt die Gesellschaft den Anlegern Informationen auf dem neuesten Stand zur Verwahrstelle und ihren Pflichten, zu den Unterverwahrern sowie zu möglichen Interessenkonflikten in Zusammenhang mit der Tätigkeit der Verwahrstelle oder der Unterverwahrer.

Risikohinweise

Vor der Entscheidung über den Kauf von Anteilen an dem Sondervermögen sollten Anleger die nachfolgenden Risikohinweise zusammen mit den anderen in diesem Verkaufsprospekt enthaltenen Informationen sorgfältig lesen und diese bei ihrer Anlageentscheidung berücksichtigen. Der Eintritt eines oder mehrerer dieser Risiken kann für sich genommen oder zusammen mit anderen Umständen die Wertentwicklung des Sondervermögens bzw. der im Sondervermögen gehaltenen Vermögensgegenstände nachteilig beeinflussen und sich damit auch nachteilig auf den Anteilwert auswirken.

Veräußert der Anleger Anteile an dem Sondervermögen zu einem Zeitpunkt, in dem die Kurse der in dem Sondervermögen befindlichen Vermögensgegenstände gegenüber dem Zeitpunkt seines Anteilerwerbs gefallen sind, so erhält er das von ihm in das Sondervermögen investierte Kapital nicht oder nicht vollständig zurück. Der Anleger könnte sein in das Sondervermögen investiertes Kapital teilweise oder in Einzelfällen sogar ganz verlieren. Wertzuwächse können nicht garantiert werden. Das Risiko des Anlegers ist auf die angelegte Summe beschränkt. Eine Nachschusspflicht über das vom Anleger investierte Kapital hinaus besteht nicht.

Gemäß den „Besonderen Anlagebedingungen“ muss die Gesellschaft fortlaufend mindestens 51 % des Wertes des Immobilien-Sondervermögens in direkt oder über Beteiligungen an Immobilien-Gesellschaften gehaltene Immobilien investieren, die in einem Mitgliedstaat der EU oder in einem anderen Vertragsstaat des Abkommens über den EWR belegen sind.

Neben den nachstehend oder an anderer Stelle des Verkaufsprospekts beschriebenen Risiken und Unsicherheiten kann die Wertentwicklung des Sondervermögens durch verschiedene weitere Risiken und Unsicherheiten beeinträchtigt werden, die derzeit nicht bekannt sind. Die Reihenfolge, in der die nachfolgenden Risiken aufgeführt werden, enthält weder eine Aussage über die Wahrscheinlichkeit ihres Eintritts noch über das Ausmaß oder die Bedeutung bei Eintritt einzelner Risiken.

Risiken einer Fondsanlage

Die untenstehenden Risiken können sich nachteilig auf den Anteilwert, auf das vom Anleger investierte Kapital sowie auf die vom Anleger geplante Haltedauer der Fondsanlage auswirken.

Schwankung des Fondsanteilwerts

Der Fondsanteilwert berechnet sich aus dem Wert des Sondervermögens, geteilt durch die Anzahl der in den Verkehr gelangten Anteile. Der Wert des Sondervermögens entspricht dabei der Summe der Marktwerte aller Vermögensgegenstände im Fondsvermögen abzüglich der Summe der Marktwerte aller Verbindlichkeiten des Sondervermögens. Der Fondsanteilwert ist daher von dem Wert der im Sondervermögen gehaltenen Vermögensgegenstände und der Höhe der Verbindlichkeiten des Sondervermögens abhängig. Schwankungen entstehen bei Immobilien-Sondervermögen unter anderem durch unterschiedliche Entwicklungen an den Immobilienmärkten. Auch negative Wertentwicklungen sind möglich. Sinkt der Wert dieser Vermögensgegenstände oder steigt der Wert der Verbindlichkeiten, so fällt der Fondsanteilwert.

Risiken aus der Mindesthalte- und Rückgabefrist

Anteile können erst nach Ablauf einer Mindesthaltefrist von 24 Monaten und unter Einhaltung einer Rückgabefrist von 12 Monaten und der sonstigen im Prospekt dargelegten Bedingungen durch eine unwiderrufliche Rückgabeerklärung gegenüber der depotführenden Stelle zurückgegeben werden. Zwischen der unwiderruflichen Rückgabeerklärung des Anlegers und dem Zeitpunkt der Anteilrückgabe kann der Rücknahmepreis Schwankungen unterliegen und somit zum Zeitpunkt der Anteilrückgabe höher oder niedriger ausfallen.

Insbesondere Anleger der Anteilklasse I, die nach dem 21. Juli 2013 Anteile des Sondervermögens erworben haben oder erwerben („Neuanleger“), werden zudem auf folgende besondere Risiken hingewiesen:

Längere Mindestbindung für Neuanleger

Bestandsanleger können je Kalenderhalbjahr Anteile im Wert von bis zu 30.000 Euro zurückgeben. Neuanleger haben diese Möglichkeit nicht. Nähere Einzelheiten hierzu siehe Abschnitt „Ausgabe und Rücknahme der Anteile“, Seite 43. Diese können daher auf Änderungen der Rahmenbedingungen (z. B. fallende Immobilienpreise) nur nach Einhaltung der Mindesthaltedauer von 24 Monaten und der 12-monatigen Rückgabefrist und damit im Vergleich zu Bestandsanlegern nur mit Verzögerung reagieren. Dies kann sich im Falle einer drohenden Aussetzung der Rücknahme von Anteilen negativ auswirken. Dieses Risiko gilt ebenso für Bestandsanleger, die Anteile im Umfang von mehr als 30.000 Euro pro Kalenderhalbjahr zurückgeben möchten.

Besonderes Preisänderungsrisiko für Neuanleger

Während der Mindesthaltefrist von 24 Monaten und der 12-monatigen Kündigungsfrist können Wertverluste auftreten, indem der Marktwert der Vermögensgegenstände gegenüber dem Einstandspreis fällt. Damit besteht das Risiko, dass der durch den Neuanleger erzielte Rücknahmepreis niedriger als der Ausgabepreis zum Zeitpunkt des Anteilerwerbs oder als der Rücknahmepreis zum Zeitpunkt der unwiderruflichen Rückgabeerklärung ist. Anleger erhalten in diesem Fall weniger Geld zurück, als sie im Zeitpunkt des Anteilerwerbs oder der Rückgabeerklärung erwartet haben. Der von ihnen erzielte Rückgabepreis liegt gegebenenfalls unter dem Rücknahmepreis, den Bestandsanleger bei sofortiger Rückgabe erzielen. Dieses Risiko gilt ebenso für Bestandsanleger, die Anteile im Umfang von mehr als 30.000 Euro pro Kalenderhalbjahr zurückgeben möchten.

Beeinflussung des individuellen Ergebnisses durch steuerliche Aspekte

Die steuerliche Behandlung von Kapitalerträgen hängt von den individuellen Verhältnissen des jeweiligen Anlegers ab und kann künftig Änderungen unterworfen sein. Für Einzelfragen – insbesondere unter Berücksichtigung der individuellen steuerlichen Situation – sollte sich der Anleger an seinen persönlichen Steuerberater wenden.

Aussetzung der Ausgabe und Rücknahme der Anteile

Die Gesellschaft darf die Ausgabe und Rücknahme der Anteile zeitweilig aussetzen, sofern außergewöhnliche Umstände vorliegen, die eine Aussetzung unter Berücksichtigung der Interessen der Anleger erforderlich erscheinen lassen. Eine zeitweilige Rücknahmeaussetzung kann zu einer dauerhaften

Rücknahmeaussetzung führen, was letztendlich typischerweise zur Abwicklung des Sondervermögens führen wird.

Außergewöhnliche Umstände in diesem Sinne können z. B. sein: Schwierigkeiten bei der Bewertung von Vermögenswerten; schwerwiegende Liquiditätsprobleme (z. B. Nachschusspflichten im Wertpapierhandel, erhebliche Rückgabeverlangen der Anleger), bei denen der Verkauf von Vermögenswerten des Sondervermögens durchgeführt werden muss und zu Liquiditätsproblemen für das Sondervermögens führen könnte (z. B. große Abschlüsse beim Verkauf von Vermögenswerten), erhebliche Verwässerungseffekte; ein kritischer Cybervorfall, der das Sondervermögen, die Gesellschaft und/oder die Betriebsfähigkeit eines Dienstleisters der Gesellschaft beeinträchtigt; unvorhergesehene Marktschließungen; Handelsbeschränkungen; Schließung von Handelsplätzen; eine schwere finanzielle und/oder politische Krise; Aufdeckung erheblicher krimineller Aktivitäten, Naturkatastrophen. Daneben kann die BaFin nach Anhörung der Gesellschaft anordnen, dass die Gesellschaft die Ausgabe und Rücknahme der Anteile auszusetzen hat, wenn Risiken für den Anlegerschutz oder die Finanzstabilität bestehen, die bei vernünftiger und ausgewogener Betrachtung eine Aussetzung oder Wiederaufnahme der Ausgaben und Rücknahmen erforderlich machen. Der Anleger kann seine Anteile während dieses Zeitraums nicht zurückgeben und Anteile am Sondervermögen können während dieses Zeitraums nicht erworben werden..

Im Fall einer Aussetzung der Anteilrücknahme kann der Anteilwert sinken; z. B. wenn die Gesellschaft gezwungen ist, Vermögensgegenstände während der Aussetzung der Anteilrücknahme unter Verkehrswert zu veräußern. Der Anteilpreis nach Wiederaufnahme der Anteilrücknahme kann niedriger liegen als derjenige vor der Aussetzung der Rücknahme.

Umfangreiche Rückgabeverlangen können die Liquidität des Sondervermögens beeinträchtigen und eine Aussetzung der Rücknahme der Anteile erfordern. Die Gesellschaft ist daher verpflichtet, die Rücknahme der Anteile befristet zu verweigern und auszusetzen, wenn bei umfangreichen Rücknahmeverlangen die liquiden Mittel zur Zahlung des Rücknahmepreises und zur Sicherstellung einer ordnungsgemäßen Bewirtschaftung nicht mehr ausreichen oder nicht sogleich zur Verfügung stehen (siehe Abschnitte „Rücknahmeaussetzung und Beschlüsse der Anleger“, Seite 48 und „Ausgabe und Rücknahme der Anteile“, Seite 43 im Verkaufsprospekt sowie „Ausgabe und Rücknahme von Anteilen, Rücknahmeaussetzung“, Seite 93 in § 12 der Allgemeinen Anlagebedingungen). Das bedeutet, dass Anleger während dieser Zeit ihre Anteile nicht zurückgeben können. Dadurch besteht das Risiko, dass die Anteile aufgrund nicht gegebener Rückgabemöglichkeiten während der Rücknahmeaussetzung nicht zum vom Anleger gewünschten Zeitpunkt liquidiert werden können und die Anteile in dieser Zeit an Wert verlieren.

Das gleiche Risiko besteht, wenn die Gesellschaft die Verwaltung des Sondervermögens kündigt und aufgrund dessen Anteile nicht zurückgenommen werden.

Im Fall einer Aussetzung der Anteilrücknahme kann der Anteilwert sinken; z. B. wenn die Gesellschaft gezwungen ist, Immobilien und Immobiliengesellschaften während der

Aussetzung der Anteilrücknahme unter Verkehrswert zu veräußern. Eine vorübergehende Aussetzung kann zu einer dauerhaften Aussetzung der Anteilrücknahme und zu einer Auflösung des Sondervermögens führen (siehe die Abschnitte „Auflösung des Sondervermögens“ und „Verfahren bei Auflösung eines Sondervermögens“), etwa wenn die für die Wiederaufnahme der Anteilrücknahme erforderliche Liquidität durch Veräußerung von Immobilien nicht beschafft werden kann. Eine Auflösung des Sondervermögens kann längere Zeit, ggf. mehrere Jahre in Anspruch nehmen. Für den Anleger besteht daher das Risiko, dass er die von ihm geplante Haltedauer nicht realisieren kann und ihm ggf. wesentliche Teile des investierten Kapitals für unbestimmte Zeit nicht zur Verfügung stehen oder insgesamt verlorengehen.

Die Gesellschaft wird die Anteile erst nach der Wiederaufnahme der Anteilrücknahme zu dem dann jeweils gültigen Rücknahmepreis zurücknehmen.

Änderung der Anlagepolitik oder der Anlagebedingungen

Die Gesellschaft kann die Anlagebedingungen mit Genehmigung der BaFin ändern (siehe „Anlagebedingungen und Verfahren für deren Änderung“, Seite 13). Dadurch können auch Rechte des Anlegers betroffen sein. Die Gesellschaft kann etwa durch eine Änderung der Anlagebedingungen die Anlagepolitik des Sondervermögens ändern oder sie kann die dem Sondervermögen zu belastenden Kosten erhöhen.

Auflösung des Sondervermögens

Der Gesellschaft steht das Recht zu, die Verwaltung des Sondervermögens durch Bekanntmachung im Bundesanzeiger und darüber hinaus im Jahresbericht oder Halbjahresbericht zu kündigen. Ab Bekanntmachung ihrer Kündigung ist die Gesellschaft verpflichtet, das Sondervermögen abzuwickeln und die Erlöse aus der Veräußerung der Vermögenswerte des Sondervermögens an die Anleger entsprechend dem Verhältnis ihrer Beteiligung zu verteilen. Endet das Verwaltungsrecht der Gesellschaft in anderen Fällen als durch Kündigung und Auflösung des Sondervermögens, beispielsweise wenn das Insolvenzverfahren über das Vermögen der Gesellschaft eröffnet wird, wickelt die Verwahrstelle das Sondervermögen ab. Für den Anleger besteht daher das Risiko, dass er die von ihm geplante Haltedauer nicht realisieren kann. Wenn die Fondsanteile nach Abwicklung aus dem Depot des Anlegers ausgebucht werden, kann der Anleger mit Ertragssteuern belastet werden.

Übertragung aller Vermögensgegenstände des Sondervermögens auf einen anderen Investmentfonds (Verschmelzung)

Die Gesellschaft kann sämtliche Vermögensgegenstände des Sondervermögens auf ein anderes Immobilien-Sondervermögen übertragen. Der Anleger kann seine Anteile in diesem Fall ohne weitere Kosten zurückgeben oder, soweit möglich, kostenlos in Anteile eines anderen Immobilien-Sondervermögens, das mit den bisherigen Anlagegrundsätzen vereinbar ist, umtauschen oder seine Anteile ohne weitere Kosten zurückgeben. Dies gilt gleichermaßen, wenn die Gesellschaft sämtliche Vermögensgegenstände eines anderen Immobilien-Sondervermögens auf dieses Immobilien-Sondervermögen überträgt. Der Anleger muss daher im Rahmen der Übertragung vorzeitig eine erneute Investitionsentscheidung treffen. Bei einer Rückgabe des Anteils können Ertragssteuern anfallen. Bei einem Umtausch der Anteile in Anteile an einem Immobilien-Sondervermögen

mit vergleichbaren Anlagegrundsätzen kann der Anleger mit Steuern belastet werden, etwa wenn der Wert der erhaltenen Anteile höher ist als der Wert der alten Anteile zum Zeitpunkt der Anschaffung.

Übertragung des Sondervermögens auf eine andere Kapitalverwaltungsgesellschaft

Die Gesellschaft kann das Sondervermögen auf eine andere Kapitalverwaltungsgesellschaft übertragen. Der Fonds bleibt dadurch zwar unverändert, wie auch die Stellung des Anlegers. Der Anleger muss aber im Rahmen der Übertragung entscheiden, ob er die neue Kapitalverwaltungsgesellschaft für ebenso geeignet hält wie die bisherige. Wenn er in das Sondervermögen unter neuer Verwaltung nicht investiert bleiben möchte, muss er seine Anteile zurückgeben. Hierbei können Ertragssteuern anfallen.

Rentabilität und Erfüllung der Anlageziele des Anlegers

Es kann nicht garantiert werden, dass der Anleger seinen gewünschten Anlageerfolg erreicht. Der Anteilwert des Sondervermögens kann fallen und zu Verlusten beim Anleger führen. Es bestehen keine Garantien der Gesellschaft oder Dritter hinsichtlich einer bestimmten Mindestzahlung bei Rückgabe oder eines bestimmten Anlageerfolgs des Sondervermögens. Anleger könnten einen niedrigeren als den ursprünglich angelegten Betrag zurückerhalten. Ein bei Erwerb von Anteilen entrichteter Ausgabeaufschlag kann zudem insbesondere bei nur kurzer Anlagedauer den Erfolg einer Anlage reduzieren oder sogar aufzehren.

Einstellung der Ausgabe neuer Anteile

Die Anzahl der ausgegebenen Anteile ist grundsätzlich nicht beschränkt. Allerdings behält sich die Gesellschaft in § 12 Absatz 1 Satz 3 der „Allgemeinen Anlagebedingungen“ vor, die Ausgabe von Anteilen vorübergehend oder vollständig einzustellen. Anleger müssen daher damit rechnen, dass sie nach ihrer Erstinvestition keine weiteren Anteile an dem Sondervermögen – zumindest zeitweilig – mehr erwerben können. Die hierdurch gleichzeitig hervorgerufene eingeschränkte Verfügbarkeit von Anteilen an dem Sondervermögen kann ferner dazu führen, dass ein Anleger auch von Dritten keine weiteren Anteile an dem Sondervermögen erwerben kann (sofern solche Drittangebote überhaupt bestehen) oder nur zu einem Preis, der deutlich über dem von der Gesellschaft bzw. der Verwahrstelle ermittelten Wert eines Anteils liegt.

Risiken der negativen Wertentwicklung des Sondervermögens (Marktrisiko)

Die untenstehenden Risiken können die Wertentwicklung des Sondervermögens bzw. der im Sondervermögen gehaltenen Vermögensgegenstände beeinträchtigen und sich damit nachteilig auf den Anteilwert und auf das vom Anleger investierte Kapital auswirken.

Wesentliche Risiken aus der Immobilieninvestition, der Beteiligung an Immobilien-Gesellschaften und der Belastung mit einem Erbbaurecht

Immobilieninvestitionen unterliegen Risiken, die sich auf den Anteilwert durch Veränderungen bei den Erträgen, den Aufwendungen und dem Verkehrswert der Immobilien

auswirken können. Dies gilt auch für Investitionen in Immobilien, die von Immobilien-Gesellschaften gehalten werden. Die nachstehend beispielhaft genannten Risiken stellen keine abschließende Aufzählung dar.

- Neben der Änderung der allgemeinen wirtschaftlichen Rahmenbedingungen gibt es speziell im Grundbesitz liegende Risiken, wie Leerstände, Mietrückstände und Mietausfälle, die sich u. a. aus der Veränderung der Standortqualität oder der Mieterbonität ergeben können. Veränderungen der Standortqualität können zur Folge haben, dass der Standort für die gewählte Nutzung nicht mehr geeignet ist. Der Gebäudezustand kann Instandhaltungsaufwendungen erforderlich machen, die nicht immer vorhersehbar sind. Zur Begrenzung dieser Risiken strebt die Gesellschaft eine hohe Drittverwendungsfähigkeit der Immobilien und eine viele Branchen umfassende Mieterstruktur an. Durchlaufende Instandhaltung und Modernisierung oder Umstrukturierung der Immobilien soll deren Wettbewerbsfähigkeit erhalten bzw. verbessert werden.

Immobilien können Risiken u. a. durch Brand, Blitzschlag, Explosionen oder durch Naturgefahren, z. B. durch Sturm, Überschwemmung, Hochwasser, Erdbeben (Schäden aus Naturgefahren auch „Elementarschäden“ genannt), Krieg und/oder aus Terrorakten (Terror-/Terrorismusrisiko) ausgesetzt sein und erheblich beschädigt oder ganz oder teilweise zerstört werden. Ferner gehen von einem Grundstück oder Gebäude vielfältige Gefahren aus, die erhebliche Personenschäden Dritter, die auch zum Tod führen können, und/oder Schäden am Eigentum Dritter verursachen können (z. B. durch das Lösen von Gebäudeteilen, gebrochene Wasserleitungen oder durch nicht geräumten Schnee) mit der Folge, dass der Fonds hohen Schadensersatzforderungen Drittgeschädigter ausgesetzt sein könnte (auch „Grundbesitzhaftungsrisiken“ genannt).

Die Gesellschaft ist bestrebt, diese Risiken durch Versicherungen abzusichern, sofern solche zu wirtschaftlich vertretbaren Konditionen verfügbar sind. Es kann jedoch sein, dass Versicherungen zur Abdeckung solcher Risiken gar nicht angeboten werden oder der Versicherungsschutz nicht ausreichend ist, um die vorgenannten Risiken und daraus resultierende Schäden abzudecken. Auch gibt es bestimmte Risiken, so zum Beispiel solche durch Elementarschäden, Terrorrisiken und Grundbesitzhaftungsrisiken, welche Versicherer nur bei Geltung von Entschädigungshöchstgrenzen (auch „Versicherungslimit“ genannt) zu wirtschaftlich vertretbaren Konditionen versichern oder – wie im Fall von Kriegsrisiken – überhaupt nicht versichern. Ein Versicherungslimit bedeutet, dass die Summen, die durch einen Versicherer für sämtliche in einer Versicherungsperiode (üblicherweise ein Zeitraum von zwölf Monaten) auftretenden Schäden zur Entschädigung zur Verfügung stehen, auf einen bestimmten Höchstbetrag beschränkt sind.

Zudem akzeptieren Versicherer im Regelfall die Geltung solcher Entschädigungshöchstgrenzen nur noch über größere Immobilienportfolien hinweg, d.h. nicht mehr für ein einzelnes Immobilien-Sondervermögen. So gilt ein Versicherungslimit für Elementarschäden regelmäßig nicht nur für die Immobilien des Sondervermögens, sondern für sämtliche Immobilien aller weiteren Immobilien-Sondervermögen, die von der Verwaltungsgesellschaft verwaltet werden. Das Versicherungslimit für Terrorrisiken gilt üblicherweise – oder wie im Fall von Grundbesitzhaftungsrisiken gegebenenfalls – für sämtliche

Immobilien aller in Immobilien investierenden Investmentportfolien, die von der Gesellschaft und ihren verbundenen Unternehmen verwaltet werden. Realisieren sich innerhalb einer Versicherungsperiode Risiken aus Elementarschäden, Terrorrisiken und/oder Grundbesitzhaftungsrisiken, für die die mit den jeweiligen Versicherern vereinbarten Entschädigungshöchstgrenzen nicht ausreichen, zum Beispiel weil das Versicherungslimit bereits durch Immobilien anderer von der Gesellschaft oder ihren verbundenen Unternehmen verwalteter Immobilienportfolien aufgebraucht wurde, so besteht ggf. nur ein teilweiser, im schlimmsten Falle überhaupt kein Versicherungsschutz für die Immobilien, die zum Sondervermögen gehören. Dadurch könnte das Sondervermögen – im Fall von Elementarschäden und/oder Schäden aus Terrorrisiken je nach Risiko und Umfang des Versicherungsschutzes - sein in die jeweilige Immobilie investiertes Kapital und – mangels Mietertrags – auch prognostizierte Einnahmen ganz oder teilweise verlieren. Im Zusammenhang mit der geschädigten oder zerstörten Immobilie eingegangene Verpflichtungen, z. B. Verpflichtungen aus vereinbarten Hypotheken oder Grundschulden, müssten zudem weiterhin erfüllt werden. Schäden und Haftungsrisiken, die nur teilweise oder gar nicht versichert sind, könnten sich also infolge des Eintritts der vorstehend beschriebenen Risiken im erheblichen Maße negativ auf die Rendite des Sondervermögens und damit den Anteilwert des Anlegers auswirken. Auch bei bestehendem Versicherungsschutz wird das Sondervermögen üblicherweise einen Selbstbehalt zu tragen haben, was eine ebensolche negative Auswirkung auf die Rendite des Sondervermögens und den Anteilwert des Anlegers haben kann.

- Ohne selbst von einem Kriegs- oder Terrorakt oder Elementarschadensereignis betroffen zu sein, kann eine Immobilie ferner wirtschaftlich entwertet werden, wenn der Immobilienmarkt der betroffenen Region nachhaltig beeinträchtigt wird, und die Mietersuche dadurch erschwert bzw. unmöglich ist. Solche indirekten Schäden sind in aller Regel nicht versicherbar.
- Aufgrund der globalen Ausbreitung von Krankheiten, beispielsweise Covid-19 (Coronavirus), kann es zu Störungen des öffentlichen Lebens und des Immobilienmarktes kommen. Dies kann u. a. zu Leerständen, Mietrückständen und Mietausfällen führen, die sich wertmindernd auf das Fondsvermögen auswirken können.
- Risiken aus Altlasten (wie Bodenverunreinigungen, Asbest-Einbauten) werden insbesondere beim Erwerb von Immobilien sorgfältig geprüft (gegebenenfalls durch Einholung von entsprechenden Bewertergutachten). Trotz aller Sorgfalt sind Risiken dieser Art jedoch nicht vollständig auszuschließen.
- Bei der Projektentwicklung können sich Risiken z. B. durch Änderungen in der Bauleitplanung und Verzögerungen bei der Erteilung der Baugenehmigung ergeben. Baukostenerhöhungen und Fertigstellungsrisiken werden nach Möglichkeit durch entsprechende Regelungen mit den Vertragspartnern und deren sorgfältige Auswahl entgegengewirkt. Auf verbleibende Risiken ist hier jedoch ebenso hinzuweisen wie darauf, dass der Erfolg der Erstvermietung von der Nachfragesituation im Zeitpunkt der Fertigstellung abhängig ist.
- Immobilien können mit Baumängeln behaftet sein. Diese Risiken sind auch durch sorgfältige technische Prüfung des Objekts und gegebenenfalls Einholung von Bewertergutachten bereits vor dem Erwerb nicht

vollständig auszuschließen.

- Beim Erwerb von Immobilien im Ausland sind Risiken, die sich aus der Belegenheit der Immobilien ergeben (z. B. abweichende Rechts- und Steuersysteme, unterschiedliche Interpretationen von Doppelbesteuerungsabkommen, unterschiedliche Auffassungen bei der Ermittlung von Verrechnungspreisen bzw. bei der Einkünfteabgrenzung und Veränderungen der Wechselkurse), zu berücksichtigen. Zudem kann sich die Entwicklung der Rechtsprechung nachteilig oder vorteilhaft auf die Immobilieninvestitionen auswirken. Auch sind bei ausländischen Immobilien das erhöhte Verwaltungsrisiko sowie etwaige technische Erschwernisse, einschließlich des Transferrisikos bei laufenden Erträgen oder Veräußerungserlösen, in Betracht zu ziehen. Bei der Anlage in Fremdwährung und bei Geschäften in Fremdwährung bestehen Währungsrisiken und -risiken.
- Bei Veräußerung einer Immobilie können selbst bei Anwendung größter kaufmännischer Sorgfalt Gewährleistungsansprüche des Käufers oder sonstiger Dritter entstehen, für die das Sondervermögen haftet.
- Bei Investitionen in Immobilien und Beteiligungen an Immobilien-Gesellschaften in fremder Währung unterliegen das Investment und dessen Erträge grundsätzlich Währungsrisiken. In Abhängigkeit von der jeweiligen Einschätzung des Risikos durch die Gesellschaft werden Währungssicherungsgeschäfte für das Investment geschlossen, d. h., je nach Einschätzung des Risikos durch die Gesellschaft werden die Werte in Fremdwährung ganz, teilweise oder gar nicht gesichert. Der Wert der gesamten einem Währungsrisiko unterliegenden Vermögensgegenstände darf jedoch 30 Prozent des Wertes des Sondervermögens nicht übersteigen.
- Beim Erwerb von Beteiligungen an Immobilien-Gesellschaften sind Risiken, die sich aus der Gesellschaftsform ergeben, Risiken im Zusammenhang mit dem möglichen Ausfall von Gesellschaftern und Risiken der Änderung der steuerrechtlichen und gesellschaftsrechtlichen Rahmenbedingungen zu berücksichtigen. Dies gilt insbesondere, wenn die Immobilien-Gesellschaften ihren Sitz im Ausland haben. Darüber hinaus ist zu berücksichtigen, dass im Falle des Erwerbs von Beteiligungen an Immobilien-Gesellschaften diese mit nur schwer erkennbaren Verpflichtungen belastet sein können. Schließlich kann es für den Fall der beabsichtigten Veräußerung der Beteiligung an einem ausreichend liquiden Sekundärmarkt fehlen.
- Immobilieninvestitionen im Ausland werden in aller Regel fremdfinanziert. Dies erfolgt einerseits zur Währungsabsicherung (Kreditgewährung in der Fremdwährung des Belegenheitsstaates) und / oder zur Erzielung eines Leverage-Effektes (Steigerung der Eigenkapitalrendite, indem Fremdkapital zu einem Zinssatz unterhalb der Objektrendite aufgenommen wird). Da das Sondervermögen im Ausland steuerpflichtig ist, können die Darlehenszinsen dort steuerlich geltend gemacht werden, sofern die jeweils anwendbaren Steuergesetze dies zulassen. Bei in Anspruch genommener Fremdfinanzierung wirken sich Wertänderungen der Immobilien verstärkt auf das eingesetzte Eigenkapital des Sondervermögens aus, bei einer 50-prozentigen Kreditfinanzierung etwa verdoppelt sich die Wirkung eines Mehr- oder Minderwertes der Immobilie auf das eingesetzte Fondskapital im Vergleich zu einer vollständigen Eigenkapitalfinanzierung. Wertänderungen haben somit bei Nutzung von

Fremdfinanzierungen – im Ausland häufig der Fall – eine größere Bedeutung als bei eigenfinanzierten Objekten, die im Inland der Regelfall sind. Der Anleger profitiert damit stärker an Mehrwerten und wird stärker von Minderwerten belastet als bei einer vollständigen Eigenfinanzierung.

- Eine umfangreiche Fremdfinanzierung von Immobilien verringert außerdem die Möglichkeiten, im Falle von kurzfristigen Liquiditätsengpässen, z. B. infolge massiver Anteilrückgaben, die notwendigen Mittel durch Objektverkäufe oder kurzfristige Kreditaufnahmen zu beschaffen. Das Risiko, dass die Rücknahme der Anteile ausgesetzt werden muss, steigt somit (siehe „Rücknahmeaussetzung und Beschlüsse der Anleger“, Seite 48).
- Bei Belastung einer Immobilie mit einem Erbbaurecht besteht das Risiko, dass der Erbbauberechtigte seinen Verpflichtungen nicht nachkommt, insbesondere den Erbbauzins nicht zahlt. In diesem und in anderen Fällen kann es zu einem vorzeitigen Heimfall des Erbbaurechts kommen. Die Gesellschaft muss dann eine andere wirtschaftliche Nutzung der Immobilie anstreben, was im Einzelfall schwierig sein kann. Dies gilt sinngemäß auch für den Heimfall nach Vertragsablauf. Schließlich können die Belastungen der Immobilie mit einem Erbbaurecht die Fungibilität einschränken, d. h. die Immobilie lässt sich möglicherweise nicht so leicht veräußern wie ohne eine derartige Belastung.
- Ungeachtet der strategischen Ausrichtung auf verschiedene Nutzungsarten kann das Sondervermögen je nach Immobilienzyklus zu einem überwiegenden Teil aus Büroimmobilien bestehen und insoweit bestehenden Risiken des Büromarktes in besonderem Maße ausgesetzt sein.
- Ein Teil des Sondervermögens besteht aus Immobilien und Beteiligungen an Immobilien-Gesellschaften, die in der Euro-Zone belegen sind. Sollten dereinst ein oder mehrere Länder, in denen Immobilien des Sondervermögens belegen sind, aus der Euro-Zone ausscheiden, besteht die Gefahr von Wertverlusten der Immobilien sowie entsprechenden negativen Auswirkungen auf den Anteilspreis.

Wesentliche Risiken aus der Liquiditätsanlage

Sofern das Sondervermögen im Rahmen seiner Liquiditätsanlagen Wertpapiere, Geldmarktinstrumente oder Investmentanteile hält, ist zu beachten, dass diese Anlagen auch Risiken enthalten.

Wertveränderungsrisiken

Die Vermögensgegenstände, in die die Gesellschaft für Rechnung des Sondervermögens investiert, unterliegen Risiken. So können Wertverluste auftreten, indem der Marktwert der Vermögensgegenstände gegenüber dem Einstandspreis fällt oder Kassa- und Terminpreise sich unterschiedlich entwickeln.

Kapitalmarktrisiko

Die Kurs- oder Marktwertentwicklung von Finanzprodukten hängt insbesondere von der Entwicklung der Kapitalmärkte ab, die wiederum von der allgemeinen Lage der Weltwirtschaft sowie den wirtschaftlichen und politischen Rahmenbedingungen in den jeweiligen Ländern beeinflusst wird. Auf die allgemeine Kursentwicklung insbesondere an einer Börse können auch irrationale Faktoren wie

Stimmungen, Meinungen und Gerüchte einwirken. Schwankungen der Kurs- und Marktwerte können auch auf Veränderungen der Zinssätze, Wechselkurse oder der Bonität eines Emittenten zurückzuführen sein.

Inflationsrisiko

Die Inflation beinhaltet ein Abwertungsrisiko für alle Vermögensgegenstände. Dies gilt auch für die im Sondervermögen gehaltenen Vermögensgegenstände. Die Inflationsrate kann über dem Wertzuwachs des Sondervermögens liegen.

Währungsrisiko

Vermögenswerte des Sondervermögens können in anderen Währungen als der Fondswährung angelegt sein. Das Sondervermögen erhält die Erträge, Rückzahlungen und Erlöse aus solchen Anlagen in der jeweiligen Währung. Fällt der Wert dieser Währung gegenüber der Fondswährung, so reduziert sich der Wert solcher Anlagen und somit auch der Wert des Sondervermögens.

Die Gesellschaft darf zur Währungskurssicherung von in Fremdwährung gehaltenen Vermögensgegenständen und Mietforderungen für Rechnung des Sondervermögens Derivatgeschäfte auf der Basis von Währungen oder Wechselkursen tätigen. Diese Währungskurssicherungsgeschäfte, die in der Regel nur Teile des Fondsvermögens absichern, dienen dazu, Währungskursrisiken zu vermindern. Sie können aber nicht ausschließen, dass Währungskursänderungen trotz möglicher Kurssicherungsgeschäfte die Entwicklung des Sondervermögens negativ beeinflussen. Die bei Währungskurssicherungsgeschäften entstehenden Kosten und evtl. Verluste vermindern das Ergebnis des Sondervermögens.

Konzentrationsrisiko

Weitere Risiken können dadurch entstehen, dass eine Konzentration der Anlage in bestimmte Vermögensgegenstände oder Märkte erfolgt. Dann ist das Sondervermögen von der Entwicklung dieser Vermögensgegenstände oder Märkte besonders stark abhängig.

Kursänderungsrisiko von Aktien

Aktien unterliegen erfahrungsgemäß starken Kursschwankungen und somit auch dem Risiko von Kursrückgängen. Diese Kursschwankungen werden insbesondere durch die Entwicklung der Gewinne des emittierenden Unternehmens sowie die Entwicklungen der Branche und der gesamtwirtschaftlichen Entwicklung beeinflusst. Das Vertrauen der Marktteilnehmer in das jeweilige Unternehmen kann die Kursentwicklung ebenfalls beeinflussen. Dies gilt insbesondere bei Unternehmen, deren Aktien erst über einen kürzeren Zeitraum an der Börse oder einem anderen organisierten Markt zugelassen sind; bei diesen können bereits geringe Veränderungen von Prognosen zu starken Kursbewegungen führen. Ist bei einer Aktie der Anteil der frei handelbaren, im Besitz vieler Aktionäre befindlichen Aktien (sogenannter Streubesitz) niedrig, so können bereits kleinere Kauf- und Verkaufsaufträge dieser Aktie eine starke Auswirkung auf den Marktpreis haben und damit zu höheren Kursschwankungen führen.

Zinsänderungsrisiko

Mit der Investition in festverzinsliche Wertpapiere ist die Möglichkeit verbunden, dass sich das Marktzinsniveau ändert, das im Zeitpunkt der Begebung eines Wertpapiers besteht. Steigen die Marktzinsen gegenüber den Zinsen zum Zeitpunkt der Emission, so fallen i.d.R. die Kurse der festverzinslichen Wertpapiere. Fällt dagegen der Marktzins, so steigt der Kurs festverzinslicher Wertpapiere. Diese Kursentwicklung führt dazu, dass die aktuelle Rendite des festverzinslichen Wertpapiers in etwa dem aktuellen Marktzins entspricht. Diese Kursschwankungen fallen jedoch je nach (Rest-) Laufzeit der festverzinslichen Wertpapiere unterschiedlich aus. Festverzinsliche Wertpapiere mit kürzeren Laufzeiten haben geringere Kursrisiken als festverzinsliche Wertpapiere mit längeren Laufzeiten. Festverzinsliche Wertpapiere mit kürzeren Laufzeiten haben demgegenüber in der Regel geringere Renditen als festverzinsliche Wertpapiere mit längeren Laufzeiten. Daneben können sich die Zinssätze verschiedener, auf die gleiche Währung lautender zinsbezogener Finanzinstrumente mit vergleichbarer Restlaufzeit unterschiedlich entwickeln.

Risiko von negativen Habenzinsen

Die Gesellschaft legt liquide Mittel des Sondervermögens bei der Verwahrstelle oder anderen Banken für Rechnung des Sondervermögens an. Für diese Bankguthaben ist teilweise ein Zinssatz vereinbart, der dem European Interbank Offered Rate (Euribor) abzüglich einer bestimmten Marge entspricht. Sinkt der Euribor unter die vereinbarte Marge, so führt dies zu negativen Zinsen auf dem entsprechenden Konto. Abhängig von der Entwicklung der Zinspolitik der Europäischen Zentralbank können sowohl kurz-, mittel- als auch langfristige Bankguthaben eine negative Verzinsung erzielen.

Risiken im Zusammenhang mit Derivatgeschäften

Die Gesellschaft darf für das Sondervermögen Derivatgeschäfte abschließen. Kauf und Verkauf von Optionen sowie der Abschluss von Terminkontrakten oder Swaps sind mit folgenden Risiken verbunden:

- Durch die Verwendung von Derivaten können Verluste entstehen, die nicht vorhersehbar sind und sogar die für das Derivatgeschäft eingesetzten Beträge überschreiten können.
- Kursänderungen des Basiswertes können den Wert eines Optionsrechts oder Terminkontraktes vermindern. Vermindert sich der Wert bis zur Wertlosigkeit, kann die Gesellschaft gezwungen sein, die erworbenen Rechte verfallen zu lassen. Durch Wertänderungen des einem Swap zugrunde liegenden Vermögenswertes kann das Sondervermögen ebenfalls Verluste erleiden.
- Ein liquider Sekundärmarkt für ein bestimmtes Instrument zu einem gegebenen Zeitpunkt kann fehlen. Eine Position in Derivaten kann dann unter Umständen nicht wirtschaftlich neutralisiert (geschlossen) werden.
- Durch die Hebelwirkung von Optionen kann der Wert des Fondsvermögens stärker beeinflusst werden, als dies beim unmittelbaren Erwerb der Basiswerte der Fall ist. Das Verlustrisiko kann bei Abschluss des Geschäfts nicht bestimmbar sein.
- Der Kauf von Optionen birgt das Risiko, dass die Option nicht ausgeübt wird, weil sich die Preise der Basiswerte nicht wie erwartet entwickeln, so dass die dem Sondervermögen gezahlte Optionsprämie verfällt. Beim Verkauf von Optionen besteht die Gefahr, dass das Sondervermögen zur Abnahme von Vermögenswerten zu einem höheren als dem aktuellen Marktpreis, oder zur Lieferung von Vermögenswerten zu einem niedrigeren als

dem aktuellen Marktpreis verpflichtet. Das Sondervermögen erleidet dann einen Verlust in Höhe der Preisdifferenz minus der eingenommenen Optionsprämie.

- Bei Terminkontrakten besteht das Risiko, dass die Gesellschaft für Rechnung des Sondervermögens verpflichtet ist, die Differenz zwischen dem bei Abschluss zugrunde gelegten Kurs und dem Marktkurs zum Zeitpunkt der Glattstellung bzw. Fälligkeit des Geschäftes zu tragen. Damit würde das Sondervermögen Verluste erleiden. Das Risiko des Verlusts ist bei Abschluss des Terminkontrakts nicht bestimmbar.
- Der gegebenenfalls erforderliche Abschluss eines Gegengeschäfts (Glattstellung) ist mit Kosten verbunden.
- Die von der Gesellschaft getroffenen Prognosen über die künftige Entwicklung von zugrunde liegenden Vermögensgegenständen, Zinssätzen, Kursen und Devisenmärkten können sich im Nachhinein als unrichtig erweisen.
- Die den Derivaten zugrunde liegenden Vermögensgegenstände können zu einem an sich günstigen Zeitpunkt nicht gekauft bzw. verkauft werden bzw. müssen zu einem ungünstigen Zeitpunkt gekauft oder verkauft werden.

Bei außerbörslichen Geschäften, sogenannten Over-The-Counter (OTC)-Geschäften, können folgende Risiken auftreten:

- Es kann ein organisierter Markt fehlen, so dass die Gesellschaft die für Rechnung des Sondervermögens am OTC-Markt erworbenen Finanzinstrumente schwer oder gar nicht veräußern kann.
- Der Abschluss eines Gegengeschäfts (Glattstellung) kann aufgrund der individuellen Vereinbarung schwierig, nicht möglich bzw. mit erheblichen Kosten verbunden sein.

Kursänderungsrisiko von Wandel- und Optionsanleihen

Wandel- und Optionsanleihen verbriefen das Recht, die Anleihe in Aktien umzutauschen oder Aktien zu erwerben. Die Entwicklung des Werts von Wandel- und Optionsanleihen ist daher abhängig von der Kursentwicklung der Aktie als Basiswert. Die Risiken der Wertentwicklung der zugrunde liegenden Aktien können sich daher auch auf die Wertentwicklung der Wandel- und Optionsanleihe auswirken. Optionsanleihen, die dem Emittenten das Recht einräumen dem Anleger statt der Rückzahlung eines Nominalbetrags eine im Vorhinein festgelegte Anzahl von Aktien anzudienen (Reverse Convertibles), sind in verstärktem Maße von dem entsprechenden Aktienkurs abhängig.

Risiken bei Wertpapier-Darlehensgeschäften

Gewährt die Gesellschaft für Rechnung des Sondervermögens ein Darlehen über Wertpapiere, so überträgt sie diese an einen Darlehensnehmer, der nach Beendigung des Geschäftes Wertpapiere in gleicher Art, Menge und Güte zurück überträgt (Wertpapierdarlehen). Die Gesellschaft hat während der Geschäftsdauer keine Verfügungsmöglichkeit über verliehene Wertpapiere. Verliert das Wertpapier während der Dauer des Geschäfts an Wert und die Gesellschaft will das Wertpapier insgesamt veräußern, so muss sie das Darlehensgeschäft kündigen und den üblichen Abwicklungszyklus abwarten, wodurch ein Verlustrisiko für das Sondervermögen entstehen kann.

Risiken bei Pensionsgeschäften

Gibt die Gesellschaft Wertpapiere in Pension, so verkauft sie diese und verpflichtet sich, sie gegen Aufschlag nach Ende der Laufzeit zurückzukaufen. Der zum Laufzeitende vom Verkäufer zu zahlende Rückkaufpreis nebst Aufschlag wird bei Abschluss des Geschäftes festgelegt. Sollten die in Pension gegebenen Wertpapiere während der Geschäftslaufzeit an Wert verlieren und die Gesellschaft sie zur Begrenzung der Wertverluste veräußern wollen, so kann sie dies nur durch die Ausübung des vorzeitigen Kündigungsrechts tun.

Die vorzeitige Kündigung des Geschäfts kann mit finanziellen Einbußen für das Sondervermögen einhergehen. Zudem kann sich herausstellen, dass der zum Laufzeitende zu zahlende Aufschlag höher ist als die Erträge, die die Gesellschaft durch die Wiederanlage der erhaltenen Barmittel erwirtschaftet hat.

Nimmt die Gesellschaft Wertpapiere in Pension, so kauft sie diese und muss sie am Ende einer Laufzeit wieder verkaufen. Der Rückkaufpreis wird bereits bei Geschäftsabschluss festgelegt. Die in Pension genommenen Wertpapiere dienen als Sicherheiten für die Bereitstellung der Liquidität an den Vertragspartner. Etwaige Wertsteigerungen der Wertpapiere kommen dem Sondervermögen nicht zugute.

Risiken im Zusammenhang mit dem Erhalt von Sicherheiten

Die Gesellschaft erhält für Derivatgeschäfte, Wertpapierdarlehens- und Pensionsgeschäfte Sicherheiten. Derivate, verliehene Wertpapiere oder in Pension gegebenen Wertpapiere können im Wert steigen. Die erhaltenen Sicherheiten könnten dann nicht mehr ausreichen, um den Lieferungs- bzw. Rückübertragungsanspruch der Gesellschaft gegenüber dem Kontrahenten in voller Höhe abzudecken. Die Gesellschaft kann Barsicherheiten auf Sperrkonten, in Staatsanleihen von hoher Qualität oder in Geldmarktfonds mit kurzer Laufzeitstruktur anlegen. Das Kreditinstitut, bei dem Bankguthaben verwahrt werden, kann jedoch ausfallen. Staatsanleihen oder Geldmarktfonds können sich negativ entwickeln. Bei Beendigung des Geschäfts könnten die angelegten Sicherheiten nicht mehr in voller Höhe verfügbar sein, müssen jedoch von der Gesellschaft für das Sondervermögen in der ursprünglich gewährten Höhe wieder zurück gewährt werden. Dann müsste das Sondervermögen die bei den Sicherheiten erlittenen Verluste tragen.

Risiken im Zusammenhang mit der Investition in Investmentanteile

Die Risiken der Investmentanteile, die für das Sondervermögen erworben werden (sogenannte Zielfonds), stehen in engem Zusammenhang mit den Risiken der in diesem Sondervermögen enthaltenen Vermögensgegenstände bzw. der von diesen verfolgten Anlagestrategien. Da die Manager der einzelnen Zielfonds voneinander unabhängig handeln, kann es aber auch vorkommen, dass mehrere Zielfonds gleiche oder einander entgegengesetzte Anlagestrategien verfolgen. Hierdurch können bestehende Risiken kumulieren, und eventuelle Chancen können sich gegeneinander aufheben. Es ist der Gesellschaft im Regelfall nicht möglich, das Management der Zielfonds zu kontrollieren. Deren Anlageentscheidungen müssen nicht zwingend mit den Annahmen oder Erwartungen der Gesellschaft übereinstimmen. Der Gesellschaft wird die aktuelle Zusammensetzung der Zielfonds oftmals nicht zeitnah bekannt sein. Entspricht die Zusammensetzung nicht ihren Annahmen oder Erwartungen, so kann sie ggf. erst deutlich verzögert reagieren, indem sie Zielfondsanteile zurückgibt.

Investmentvermögen, an denen das Sondervermögen Anteile erwirbt, könnten zudem zeitweise die Rücknahme der Anteile aussetzen. Dann ist die Gesellschaft daran gehindert, die Anteile an dem anderen Investmentvermögen zu veräußern, indem sie gegen Auszahlung des Rücknahmepreises bei der Verwaltungsgesellschaft oder Verwahrstelle des anderen Investmentvermögens zurückgibt.

Risiken aus dem Anlagespektrum

Unter Beachtung der durch das Gesetz und die Anlagebedingungen vorgegebenen Anlagegrundsätze und -grenzen, die für das Sondervermögen einen sehr weiten Rahmen vorsehen, kann die tatsächliche Anlagepolitik auch darauf ausgerichtet sein, schwerpunktmäßig Vermögensgegenstände z. B. nur weniger Branchen, Märkte oder Regionen / Länder zu erwerben. Diese Konzentration auf wenige spezielle Anlagesektoren kann mit Risiken (z. B. Marktengpass, hohe Schwankungsbreite innerhalb bestimmter Konjunkturzyklen) verbunden sein. Über den Inhalt der Anlagepolitik informiert der Jahresbericht nachträglich für das abgelaufene Berichtsjahr.

Risiken der eingeschränkten oder erhöhten Liquidität des Sondervermögens und Risiken im Zusammenhang mit vermehrten Ausgaben oder Rückgaben (Liquiditätsrisiko)

Nachfolgend werden die Risiken dargestellt, die die Liquidität des Sondervermögens beeinträchtigen können. Solche Liquiditätsrisiken können dazu führen, dass die Gesellschaft Verfahren aktiviert, mit denen die Gesellschaft bei Anteilrückgaben das Risiko einer Verwässerung für die im Fonds verbleibenden Anleger reduziert oder dass das Sondervermögen seinen Zahlungsverpflichtungen vorübergehend oder dauerhaft nicht nachkommen bzw. dass die Gesellschaft die Rückgabeverlangen von Anlegern vorübergehend oder dauerhaft nicht erfüllen kann. Der Anleger erhält gegebenenfalls bei der Rückgabe von Anteilen einen reduzierten Rücknahmepreis. Zudem kann der Anleger unter Umständen die von ihm geplante Haltedauer nicht realisieren und ihm könnte das investierte Kapital oder Teile hiervon für unbestimmte Zeit nicht zur Verfügung stehen. Durch die Verwirklichung der Liquiditätsrisiken könnte zudem der Nettoinventarwert des Fonds und damit der Anteilwert sinken, etwa wenn die Gesellschaft gezwungen ist, soweit gesetzlich zulässig, Vermögensgegenstände für das Sondervermögen unter Verkehrswert zu veräußern. Ist die Gesellschaft nicht in der Lage, die Rückgabeverlangen der Anleger zu erfüllen, kann dies außerdem zur Aussetzung der Ausgabe und Rücknahme von Anteilen sowie im Extremfall zur anschließenden Auflösung des Sondervermögens führen.

Risiko der Abspaltung illiquider Vermögenswerte (Side Pockets)

Die wirtschaftlichen oder rechtlichen Merkmale einzelner Vermögenswerte des Fonds können sich aufgrund außergewöhnlicher Umstände erheblich verändern und diese Vermögenswerte können dadurch illiquide werden, beispielsweise durch erhebliche Bewertungsunsicherheiten und/oder weil ein bestimmter Teil des Portfolios des Sondervermögens illiquide geworden ist, für den es keinen aktiven Markt gibt und/oder der Handel verboten ist (z. B. aufgrund von Sanktionen) und/oder für den eine faire Bewertung vorübergehend nicht möglich ist. Solche außergewöhnliche Umstände können auch durch kriminelle

Aktivitäten, Finanzkrisen oder Krieg entstehen. Die Gesellschaft darf daher in diesen Fällen im Interesse der Anleger solche illiquiden Vermögenswerte des Fonds abspalten, um die damit verbundenen Liquiditätsrisiken zu mindern. Die Anleger erhalten in diesem Fall Anteile an den abgespaltenen illiquiden Vermögenswerten des Sondervermögens, wobei für diese Anteile keine Ausgaben und Rückgaben mehr zulässig sind. Die Gesellschaft hat die Möglichkeit, die abgespaltenen illiquiden Vermögenswerte zu veräußern oder zu liquidieren und die Erlöse an die Anleger entsprechend dem Verhältnis ihrer Beteiligung auszuschütten. Für den Anleger besteht daher das Risiko, dass er in Bezug auf die abgespaltenen illiquiden Vermögenswerte die von ihm geplante Haltedauer nicht realisieren kann, dass ihm Teile des investierten Kapitals für unbestimmte Zeit nicht zur Verfügung stehen und teilweise oder insgesamt verloren gehen.

Risiken durch vermehrte Rückgaben oder Ausgabe neuer Anteile

Durch die Ausgabe neuer Anteile und Anteil-Rückgaben fließt dem Fondsvermögen Liquidität zu oder aus dem Fondsvermögen Liquidität ab.

Umfangreiche Rückgabeverlangen können die Liquidität des Sondervermögens beeinträchtigen, da die eingezahlten Gelder entsprechend den Anlagegrundsätzen überwiegend in Immobilien angelegt sind. Die Gesellschaft kann dann verpflichtet sein, die Rücknahme der Anteile befristet zu verweigern und auszusetzen (s. auch Abschnitte „Risikohinweise – Aussetzung der Anteilrücknahme“ sowie die Allgemeinen Anlagebedingungen), wenn bei umfangreichen Rücknahmeverlangen die Bankguthaben und der Erlös aus dem Verkauf der Wertpapiere, Geldmarktinstrumente und Investmentanteile zur Zahlung des Rücknahmepreises und zur Sicherstellung einer ordnungsgemäßen Bewirtschaftung nicht mehr ausreichen oder nicht sogleich zur Verfügung stehen.

Die Zu- und Abflüsse können zudem nach Saldierung zu einem Nettozu- oder -abfluss der liquiden Mittel des Fonds führen. Dieser Nettozu- oder -abfluss kann den Fondsmanager veranlassen, Vermögensgegenstände zu kaufen oder zu verkaufen, wodurch Transaktionskosten entstehen. Dies gilt insbesondere, wenn durch die Zu- oder Abflüsse eine von der Gesellschaft für das Sondervermögen vorgesehene Quote liquider Mittel über- bzw. unterschritten wird. Die hierdurch entstehenden Transaktionskosten werden dem Sondervermögen belastet und können die Wertentwicklung des Sondervermögens beeinträchtigen. Bei Zuflüssen kann sich eine erhöhte Fondsliquidität belastend auf die Rendite auswirken, wenn die Gesellschaft die Mittel nicht zu adäquaten Bedingungen anlegen kann.

Risiko aus der Anlage in Vermögensgegenstände

Für das Sondervermögen dürfen auch Vermögensgegenstände erworben werden, die nicht an einer Börse zugelassen oder in einen anderen organisierten Markt einbezogen sind. Es kann nicht garantiert werden, dass diese Vermögensgegenstände ohne Abschläge, zeitliche Verzögerung oder gar nicht weiterveräußert werden können. Auch an der Börse zugelassene Vermögensgegenstände können abhängig von der Marktlage, dem Volumen, dem Zeitrahmen und den geplanten Kosten gegebenenfalls nicht oder nur mit hohen Preisabschlägen veräußert werden. Obwohl für das Sondervermögen nur Vermögensgegenstände erworben werden dürfen, die grundsätzlich jederzeit liquidiert werden können, kann nicht ausgeschlossen werden, dass diese

zeitweise oder dauerhaft nur unter Realisierung von Verlusten veräußert werden können.

Risiko durch Kreditaufnahme

Die Gesellschaft darf für Rechnung des Sondervermögens Kredite aufnehmen entsprechend den im Abschnitt „Kreditaufnahme und Belastung von Vermögensgegenständen“, Seite 35 dargelegten Vorgaben. Es besteht das Risiko, dass die Gesellschaft keinen entsprechenden Kredit aufnehmen oder einen Kredit nur zu wesentlich ungünstigeren Konditionen aufnehmen kann. Kredite mit einer variablen Verzinsung können sich durch steigende Zinssätze zudem negativ auswirken. Unzureichende Finanzierungsliquidität kann sich auf die Liquidität des Sondervermögens auswirken, mit der Folge, dass die Gesellschaft gezwungen sein kann, Vermögensgegenstände vorzeitig oder zu schlechteren Konditionen als geplant zu veräußern.

Risiko bei Feiertagen in bestimmten Regionen / Ländern

Nach der Anlagestrategie sollen Investitionen für das Sondervermögen insbesondere in bestimmten Regionen / Ländern getätigt werden. Aufgrund lokaler Feiertage in diesen Regionen / Ländern kann es zu Abweichungen zwischen den Handelstagen an Börsen dieser Regionen / Länder und Bewertungstagen des Sondervermögens kommen. Das Sondervermögen kann möglicherweise an einem Tag, der kein Bewertungstag ist, auf Marktentwicklungen in den Regionen / Ländern nicht am selben Tag reagieren oder an einem Bewertungstag, der kein Handelstag in diesen Regionen / Ländern ist, auf dem dortigen Markt nicht handeln. Hierdurch kann das Sondervermögen gehindert sein, Vermögensgegenstände in der erforderlichen Zeit zu veräußern. Dies kann die Fähigkeit des Sondervermögens nachteilig beeinflussen, Rückgabeverlangen oder sonstigen Zahlungsverpflichtungen nachzukommen.

Kontrahentenrisiken inklusive Kredit- und Forderungsrisiko

Die untenstehenden Risiken können die Wertentwicklung des Sondervermögens beeinträchtigen und sich damit auch nachteilig auf den Anteilwert und auf das vom Anleger investierte Kapital auswirken. Veräußert der Anleger Anteile am Sondervermögen zu einem Zeitpunkt, in dem eine Gegenpartei oder ein zentraler Kontrahent ausgefallen ist und dadurch der Wert des Fondsvermögens beeinträchtigt ist, könnte der Anleger das von ihm in das Sondervermögen investierte Kapital nicht oder nicht vollständig zurückerhalten.

Adressenausfallrisiko / Gegenpartei-Risiken (außer zentrale Kontrahenten)

Durch den Ausfall eines Ausstellers (Emittenten) oder eines Vertragspartners (Kontrahenten), gegen den das Sondervermögen Ansprüche hat, können für das Sondervermögen Verluste entstehen. Das Emittentenrisiko beschreibt die Auswirkung der besonderen Entwicklungen des jeweiligen Emittenten, die neben den allgemeinen Tendenzen der Kapitalmärkte auf den Kurs eines Wertpapiers einwirken. Auch bei sorgfältiger Auswahl der Wertpapiere kann nicht ausgeschlossen werden, dass Verluste durch Vermögensverfall von Emittenten eintreten. Die Partei eines für Rechnung des Sondervermögens geschlossenen Vertrags kann teilweise oder vollständig ausfallen (Kontrahentenrisiko). Dies gilt für alle

Verträge, die für Rechnung eines Sondervermögens geschlossen werden.

Risiko durch zentrale Kontrahenten

Ein zentraler Kontrahent (Central Counterparty – „CCP“) tritt als zwischengeschaltete Institution in bestimmte Geschäfte für das Sondervermögen ein, insbesondere in Geschäfte über derivative Finanzinstrumente. In diesem Fall wird er als Käufer gegenüber dem Verkäufer und als Verkäufer gegenüber dem Käufer tätig. Ein CCP sichert sich gegen das Risiko, dass seine Geschäftspartner die vereinbarten Leistungen nicht erbringen können, durch eine Reihe von Schutzmechanismen ab, die es ihm jederzeit ermöglichen, Verluste aus den eingegangenen Geschäften auszugleichen (z. B. Besicherungen). Es kann trotz dieser Schutzmechanismen nicht ausgeschlossen werden, dass ein CCP seinerseits überschuldet wird und ausfällt, wodurch auch Ansprüche der Gesellschaft für das Sondervermögen betroffen sein können. Hierdurch können Verluste für das Sondervermögen entstehen, die nicht abgesichert sind.

Adressenausfallrisiken bei Pensionsgeschäften

Bei Pensionsgeschäften erfolgt die Stellung der Sicherheiten durch die Gegenleistung des Vertragspartners. Bei Ausfall des Vertragspartners während der Laufzeit des Pensionsgeschäfts hat die Gesellschaft ein Verwertungsrecht hinsichtlich der in Pension genommenen Wertpapiere bzw. Barmittel. Ein Verlustrisiko für das Sondervermögen kann daraus folgen, dass die gestellten Sicherheiten wegen der zwischenzeitlichen Verschlechterung der Bonität des Emittenten bzw. steigender Kurse der in Pension gegebenen Wertpapiere nicht mehr ausreichen, um den Rückübertragungsanspruch der Gesellschaft der vollen Höhe nach abzudecken.

Adressenausfallrisiken bei Wertpapier-Darlehensgeschäften

Gewährt die Gesellschaft für Rechnung des Sondervermögens ein Darlehen über Wertpapiere, so muss sie sich gegen den Ausfall des Vertragspartners ausreichende Sicherheiten gewähren lassen. Der Umfang der Sicherheitsleistung entspricht mindestens dem Kurswert der als Wertpapier-Darlehen übertragenen Wertpapiere. Der Darlehensnehmer hat weitere Sicherheiten zu stellen, wenn der Wert der als Darlehen gewährten Wertpapiere steigt, die Qualität der gestellten Sicherheiten abnimmt oder eine Verschlechterung seiner wirtschaftlichen Verhältnisse eintritt und die bereits gestellten Sicherheiten nicht ausreichen. Kann der Darlehensnehmer dieser Nachschusspflicht nicht nachkommen, so besteht das Risiko, dass der Rückübertragungsanspruch bei Ausfall des Vertragspartners nicht vollumfänglich abgesichert ist. Werden die Sicherheiten bei einer anderen Einrichtung als der Verwahrstelle das Sondervermögen verwahrt, besteht zudem das Risiko, dass diese bei Ausfall des Entleihers außerdem ggf. nicht sofort bzw. nicht in vollem Umfang verwertet werden können.

Operationelle und sonstige Risiken des Sondervermögens

Die untenstehenden Risiken können die Wertentwicklung des Sondervermögens beeinträchtigen und sich damit auch nachteilig auf den Anteilwert und auf das vom Anleger investierte Kapital auswirken.

Risiken durch kriminelle Handlungen, Missstände oder Naturkatastrophen

Das Sondervermögen kann Opfer von Betrug oder anderen

kriminellen Handlungen werden. Er kann Verluste durch Fehler von Mitarbeitern der Gesellschaft oder externer Dritter erleiden oder durch äußere Ereignisse wie z. B. Naturkatastrophen oder Pandemien geschädigt werden.

Länder- oder Transferrisiko

Es besteht das Risiko, dass ein ausländischer Schuldner trotz Zahlungsfähigkeit aufgrund fehlender Transferfähigkeit der Währung oder -bereitschaft seines Sitzlandes, oder aus anderen Gründen, Leistungen nicht fristgerecht, überhaupt nicht oder nur in einer anderen Währung erbringen kann. So können z. B. Zahlungen, auf die die Gesellschaft für Rechnung des Sondervermögens Anspruch hat, ausbleiben, in einer Währung erfolgen, die aufgrund von Devisenbeschränkungen nicht (mehr) konvertierbar ist, oder in einer anderen Währung erfolgen. Zahlt der Schuldner in einer anderen Währung, so unterliegt diese Position dem oben dargestellten Währungsrisiko.

Rechtliche und politische Risiken

Für das Sondervermögen dürfen Investitionen in Rechtsordnungen getätigt werden, bei denen deutsches Recht keine Anwendung findet bzw. im Fall von Rechtsstreitigkeiten der Gerichtsstand außerhalb Deutschlands ist. Hieraus resultierende Rechte und Pflichten der Gesellschaft für Rechnung des Sondervermögens können von denen in Deutschland zum Nachteil des Sondervermögens bzw. des Anlegers abweichen. Politische oder rechtliche Entwicklungen einschließlich der Änderungen von rechtlichen Rahmenbedingungen in diesen Rechtsordnungen können von der Gesellschaft nicht oder zu spät erkannt werden oder zu Beschränkungen hinsichtlich erwerbbarer oder bereits erworbener Vermögensgegenstände führen. Diese Folgen können auch entstehen, wenn sich die rechtlichen Rahmenbedingungen für die Gesellschaft und / oder die Verwaltung des Sondervermögens in Deutschland ändern.

Schlüsselpersonenrisiko

Fällt das Anlageergebnis des Sondervermögens in einem bestimmten Zeitraum sehr positiv aus, hängt dieser Erfolg möglicherweise auch von der Eignung der handelnden Personen und damit den richtigen Entscheidungen ihres Managements ab. Die personelle Zusammensetzung des Fondsmanagements kann sich jedoch verändern. Neue Entscheidungsträger können dann möglicherweise weniger erfolgreich agieren.

Verwahrrisiko

Mit der Verwahrung von Vermögensgegenständen insbesondere im Ausland ist ein Verlustrisiko verbunden, das aus Insolvenz oder Sorgfaltspflichtverletzungen des Verwahrers bzw. aus höherer Gewalt resultieren kann.

Das KAGB sieht für den Verlust eines verwahrten Vermögensgegenstandes weitreichende Ersatzansprüche der Gesellschaft sowie der Anleger vor.

Risiken aus Handels- und Clearingmechanismen (Abwicklungsrisiko)

Bei der Abwicklung von Wertpapiergeschäften über ein elektronisches System besteht das Risiko, dass eine der Vertragsparteien verzögert oder nicht vereinbarungsgemäß zahlt oder die Wertpapiere nicht fristgerecht liefert. Dieses Abwicklungsrisiko besteht entsprechend auch beim Handel mit anderen Vermögensgegenständen für das Sondervermögen.

Nachhaltigkeitsrisiken

Nachhaltigkeitsrisiken im Sinne der Verordnung (EU) 2019/2088 des Europäischen Parlaments und des Rates vom 27. November 2019 über nachhaltigkeitsbezogene Offenlegungspflichten im Finanzdienstleistungssektor (nachfolgend „Offenlegungs-Verordnung“) sind Ereignisse oder Bedingungen aus den Bereichen Umwelt, Soziales oder Unternehmensführung, deren Eintreten tatsächlich oder potenziell wesentliche negative Auswirkungen auf den Wert der Investition des Sondervermögens haben können. Diese Effekte können sich auf die Vermögens-, Finanz- und Ertragslage des Sondervermögens sowie auf die Reputation der Gesellschaft auswirken. Nachhaltigkeitsrisiken können auf alle bekannten Risikoarten einwirken und als Faktor zur Wesentlichkeit dieser Risikoarten beitragen. Beispielhaft sind die in den nachfolgenden Abschnitten beschriebenen Risikoarten Marktrisiko, Liquiditätsrisiko, Kontrahentenrisiko und operationelles Risiko zu nennen. Nachhaltigkeitsrisiken in den Bereichen Klima und Umwelt lassen sich in physische Risiken und Transitionsrisiken unterteilen.

Physische Risiken können sich als Folgen einzelner Extremwetterereignisse (z. B. Hitze- und Trockenperioden oder Überflutungen) ergeben oder sich als langfristige Veränderung klimatischer und ökologischer Bedingungen manifestieren. Realisieren sich physische Risiken zum Beispiel durch Klimaveränderung oder Naturkatastrophen, so kann dies zu direkten Beeinträchtigungen der Nutzbarkeit von Immobilien des Sondervermögens führen oder auch indirekte Wertverluste bewirken, wenn der Immobilienmarkt der betroffenen Region beeinträchtigt wird oder die Mietersuche erschwert oder unmöglich wird.

Transitionsrisiken umfassen Risiken, die aus der Umstellung auf eine kohlenstoffarme Wirtschaft resultieren. Politische Maßnahmen, wie z. B. der Kohleausstieg können eine Verteuerung und /oder Verknappung fossiler Energieträger zur Folge haben. Nationale und europäische Standards zur Erhöhung der Energieeffizienz von Gebäuden können zu steigenden Investitionskosten durch erforderliche Sanierungen von Gebäuden und Anlagen führen. Zudem können sich Transitionsrisiken in einem Nachfragerückgang nach emissionsintensiven Immobilien realisieren.

Nachhaltigkeitsrisiken der Bereiche Klima und Umwelt stehen dabei in einer dynamischen Wechselbeziehung. Eine starke Zunahme an physischen Risiken würde eine abruptere Umstellung der Wirtschaft erfordern, was im Gegenzug zu höheren Transitionsrisiken führt. Wird die notwendige Reduzierung von Treibhausgasen nicht vorgenommen, steigen wiederum physische Risiken und Handlungsdruck.

Ferner können sich Nachhaltigkeitsrisiken und nicht nachhaltiges Handeln in erheblichem Umfang auf die Reputation des Sondervermögens und der Gesellschaft auswirken und zu Vertrauensverlusten bei Vertragspartnern und Mitarbeitern führen.

Finanzielle Schäden können entstehen durch Ereignisse, Entwicklungen oder Verhaltensweisen, die sich negativ auf den Wert des Sondervermögens auswirken.

Nachhaltigkeitsaspekte und -risiken sind integraler Bestandteil der gesamten Wertschöpfungskette. Sie werden in

Investitionsentscheidungen, Entwicklungs- und Bauprojekte sowie in das operative Immobilienmanagement integriert.

Die Ausrichtung auf Nachhaltigkeitsrisiken des Portfolios bezieht sich auf die Verringerung des ökologischen Fußabdrucks innerhalb eines bestimmten Zeitraums, indem die Treibhausgasemissionen durch die Umsetzung von Reduktionsmaßnahmen auf Ebene der Vermögenswerte gesenkt werden.

Der Klimawandel könnte zu einem potenziellen Risiko für direkte Immobilienanlagen führen und somit zu einem finanziellen Risiko für Investoren, die in Immobilienfonds investieren, werden. Seitens der Abteilung „Fondsmanagement Real Estate“ (nachfolgend „FMRE“) werden sowohl physische als auch transitorische Risiken gemessen. Einmal im Jahr werden die Risikoanalysen aktualisiert um das Potenzial für „Stranded Assets“ und das Risiko des Verlusts von Vermögenswerten abzubilden. Es wird eine Analyse der Nachhaltigkeitsrisiken innerhalb der jährlichen Risikomessung seitens FMRE durchgeführt. Darüber hinaus findet auf Fondsebene regelmäßig eine Überprüfung statt um anschließend Maßnahmen zu formulieren.

Um physische Klimarisiken auf Assetebene zu bewerten, nutzt FMRE das „Location Risk Intelligence Tool (LRI)“, ein Drittanbieter-Tool von MunichRe. Das LRI-Tool evaluiert in einem zweistufigen Ansatz bestehende und potenzielle physische Nachhaltigkeitsrisiken. In einem ersten Schritt werden die sog. „Natural Hazards Assessment Network“ (im Folgenden: „NATHAN“-)Risiken ermittelt. Die bisherigen Risiken, welche die Absicherung von Vermögenswerten durch den Abschluss von Versicherungsverträgen betreffen, messen und berücksichtigen den Klimawandel nicht. Nachhaltigkeitsrisiken sind physische Risiken, die auf der Grundlage verschiedener Klimaszenarien ermittelt und durch die sog. „NATHAN-Risiken“ überlagert werden. Physische Risikobewertungen für einzelne Vermögenswerte werden verwendet, um ein Risikoprofil für jedes Portfolio zu erstellen. Eine Portfolioallokation hinsichtlich der Values at Risk definiert das Risikocharakteristikprofil und definiert eine Risikoverteilung von niedrigem bis hohem Risiko. Das LRI-Tool wertet alle Vermögenswerte hinsichtlich der verschiedenen Risikoarten aus. Sofern bei einer Immobilie in einer der zugrunde gelegten Risikokategorien ein erhöhtes Risiko identifiziert wird, wird diese mit „hohem bzw. sehr hohem Risiko“ gekennzeichnet. In einer weiteren Analyse werden die mit hohem bzw. sehr hohem Risiko gekennzeichneten Immobilien untersucht und daraufhin Gegenmaßnahmen entwickelt.

Um die Transitionsrisiken zu minimieren, werden auf Assetebene sog. Energy Audits durchgeführt, um für die Immobilien, die einem erhöhten Risiko unterliegen, Optimierungsmaßnahmen zu formulieren.

Risiko der Änderung der steuerlichen Rahmenbedingungen

Die steuerlichen Ausführungen gehen von der derzeit bekannten Rechtslage aus. Sie richten sich an in Deutschland unbeschränkt einkommensteuerpflichtige oder unbeschränkt körperschaftsteuerpflichtige Personen. Es kann jedoch keine Gewähr dafür übernommen werden, dass sich die steuerliche Beurteilung durch Gesetzgebung, Rechtsprechung oder Erlasse

der Finanzverwaltung nicht ändert.

Gewerbsteuerliches Risiko wegen aktiver unternehmerischer Bewirtschaftung

Die Gewerbesteuerbefreiung setzt voraus, dass der objektive Geschäftszweck des Sondervermögens auf die Anlage und Verwaltung seiner Mittel für gemeinschaftliche Rechnung der Anteilshaber beschränkt ist und die Gesellschaft bei der Verwaltung die Vermögensgegenstände nicht im wesentlichen Umfang aktiv unternehmerisch bewirtschaftet. Dies gilt als erfüllt, wenn die Einnahmen aus einer aktiven unternehmerischen Bewirtschaftung weniger als fünf Prozent der gesamten Einnahmen des Sondervermögens betragen. Es besteht das Risiko, dass die Voraussetzungen für eine Gewerbesteuerbefreiung nicht eingehalten werden. In diesem Fall bildet die gewerbliche Tätigkeit des Sondervermögens einen wirtschaftlichen Geschäftsbetrieb und das Sondervermögen muss gegebenenfalls Gewerbesteuer zahlen, wodurch der Anteilwert gemindert wird. Die übrigen vermögensverwaltenden Tätigkeiten bleiben jedoch gewerbesteuerfrei, insbesondere infizieren gewerbliche Nebentätigkeiten im Zusammenhang mit der Vermietung einer Immobilie nicht die übrigen gewerbesteuerfreien Einkünfte aus Vermietung und Verpachtung.

Erläuterung des Risikoprofils des Sondervermögens

Die Anlagestrategie des Fonds beinhaltet die Investition in qualitativ hochwertige europäische Immobilien mit Schwerpunkt auf den Nutzungsarten Büro, Einzelhandel, Logistik und Wohnen. Darüber hinaus kann das Sondervermögen auch in Objekte mit anderen Nutzungsarten wie beispielsweise Hotel investieren. Diese bilden jedoch keinen Anlageschwerpunkt. Auch Anlageobjekte mit Mischnutzung können erworben werden.

Das Anlageziel des Fonds ist es, mittels Diversifikation nach Lage, Größe, Nutzung und Mieter eine kontinuierliche, überdurchschnittliche und risikoadjustierte Wertentwicklung zu erreichen. Es wird eine nachhaltige Ertragskraft und der Werterhalt des Immobilienportfolios angestrebt.

Bei der Objektauswahl spielen folgende Kriterien eine wesentliche Rolle:

- Objekttyp: Überwiegend bestehende und vermietete, Immobilien in einer ihrer Nutzungsart entsprechend guten Lage
- Objektalter: Bevorzugt jüngere oder sanierte Objekte
- Mieterstruktur: gute Mieterbonität und ausgewogener Mietermix

Diese Strategie ermöglicht eine Anlage in ein breit diversifiziertes und ausgewogenes paneuropäisches Immobilienportfolio.

Profil des typischen Anlegers

Das Sondervermögen richtet sich an alle Anleger, auch an solche, die mit der Kapitalanlage in Immobilienwerte nicht vertraut sind, und die das Sondervermögen als einfach zugängliches Anlageprodukt in Grundstückswerte nutzen wollen. Erfahrungen mit indirekten Immobilienanlagen und dem Erwerb von Investmentfondsanteilen sind nicht

erforderlich. Es richtet sich auch an erfahrene Anleger, die ein Produkt mit der von diesem Sondervermögen verfolgten Anlagestrategie suchen. Empfohlen ist ein Anlagehorizont von mindestens drei Jahren. Die Anteile können Wertschwankungen unterliegen. Es ist jedoch nicht auszuschließen, dass die Anteilwerte durch Wertschwankungen unter die Einstandspreise sinken und der Anleger dadurch Kapitalverluste erleidet. Das Sondervermögen verfolgt eine ertragsorientierte Anlagepolitik und eignet sich für jedes Anlageportfolio

Der Anleger muss in der Lage sein, vorübergehende Verluste und die eingeschränkte Verfügbarkeit der Anteile – gegebenenfalls auch über einen längeren Zeitraum – hinzunehmen. Bitte beachten Sie hierzu auch die „*Risikohinweise*“, Seite 19 ff.

Von den drei existierenden Anteilklassen des Sondervermögens „I“, „Q“ und „P“ richten sich die Anteilklassen Q und P an ein weites Spektrum von Anlegern, während sich die Anteilklasse I an institutionelle Anleger, vermögende Privatanleger sowie an Vermögensverwalter richtet. Erstinvestitionen eines Anlegers in die Anteilklasse I erfordern eine Mindestanlagesumme von 500.000 EUR (siehe Kapitel „Anteile“, Abschnitt „Erwerb von Anteilen in der Anteilklasse I – Mindestanlagesumme“).

Bewerter und Bewertungsverfahren

Externe Bewerter

Die Gesellschaft hat für die Bewertung der Immobilien mindestens zwei externe Bewerter im Sinne des § 216 KAGB (im Folgenden „externer Bewerter“) zu bestellen.

Jeder externe Bewerter muss eine unabhängige, unparteiliche und zuverlässige Persönlichkeit sein und über angemessene Fachkenntnisse sowie ausreichende praktische Erfahrung hinsichtlich der von ihm zu bewertenden Immobilienart und des jeweiligen regionalen Immobilienmarktes verfügen.

Die Gesellschaft hat zwei externe Bewerter bestellt, die die gesamten Immobilien des Sondervermögens bewerten. Angaben über die externen Bewerter finden Sie unter „*Bewerter*“ auf Seite 114. Änderungen werden in den jeweiligen Jahres- und Halbjahresberichten bekannt gemacht.

Die Bestellung jedes Bewerter erfolgt grundsätzlich für ein Jahr mit der Möglichkeit der Wiederbestellung. Ein externer Bewerter darf für die Gesellschaft für die Bewertung von Immobilien-Sondervermögen nur für einen Zeitraum von maximal drei Jahren tätig sein. Die Einnahmen des externen Bewerter aus seiner Tätigkeit für die Gesellschaft dürfen 30 Prozent seiner Gesamteinnahmen, bezogen auf das Geschäftsjahr des externen Bewerter, nicht überschreiten. Die BaFin kann verlangen, dass entsprechende Nachweise vorgelegt werden. Die Gesellschaft darf einen externen Bewerter erst nach Ablauf von zwei Jahren seit Ende seines Bestellungszeitraums – also nach Ablauf einer zweijährigen Karenzzeit – erneut als externen Bewerter bestellen.

Eine interne Bewertungsrichtlinie regelt die Tätigkeit der von der Gesellschaft bestellten Bewerter. Die Gutachten werden nach Maßgabe eines Geschäftsverteilungsplans erstellt.

Ein Bewerter hat insbesondere zu bewerten:

- die für das Sondervermögen bzw. für Immobilien-Gesellschaften, an denen die Gesellschaft für Rechnung des Sondervermögens beteiligt ist, zum Kauf vorgesehenen Immobilien;
- vierteljährlich die zum Sondervermögen gehörenden bzw. im Eigentum einer Immobilien-Gesellschaft stehenden Immobilien;
- die zur Veräußerung durch die Gesellschaft oder durch eine Immobilien-Gesellschaft vorgesehenen Immobilien, soweit das letzte angefertigte Gutachten nicht mehr als aktuell anzusehen ist.

Ferner hat der Bewerter nach Bestellung eines Erbbaurechts innerhalb von zwei Monaten den Wert des Grundstücks neu festzustellen.

Bewertung vor Ankauf

Eine Immobilie darf für das Sondervermögen oder für eine Immobilien-Gesellschaft, an der das Sondervermögen unmittelbar oder mittelbar beteiligt ist, nur erworben werden, wenn sie zuvor von mindestens einem externen Bewerter, der nicht zugleich die regelmäßige Bewertung vornimmt, bewertet wurde und die aus dem Sondervermögen zu erbringende Gegenleistung den ermittelten Wert nicht oder nur unwesentlich übersteigt. Bei Immobilien, deren Wert 50 Millionen Euro übersteigt, muss die Bewertung derselben durch zwei voneinander unabhängige externe Bewerter erfolgen.

Eine Beteiligung an einer Immobilien-Gesellschaft darf für das Sondervermögen unmittelbar oder mittelbar nur erworben werden, wenn die im Jahresabschluss oder in der Vermögensaufstellung der Immobilien-Gesellschaft ausgewiesenen Immobilien von einem externen Bewerter, der nicht zugleich die regelmäßige Bewertung vornimmt, bewertet wurde. Bei Immobilien, deren Wert 50 Millionen Euro übersteigt, muss die Bewertung derselben durch zwei voneinander unabhängige externe Bewerter erfolgen.

Eine zum Sondervermögen gehörende Immobilie darf nur mit einem Erbbaurecht belastet werden, wenn die Angemessenheit des Erbbauzinses zuvor von einem externen Bewerter, der nicht zugleich die regelmäßige Bewertung durchführt, bestätigt wurde.

Laufende Bewertung

Die regelmäßige Bewertung der zum Sondervermögen oder zu einer Immobilien-Gesellschaft, an der das Sondervermögen unmittelbar oder mittelbar beteiligt ist, gehörenden Immobilien ist stets von zwei externen, voneinander unabhängigen Bewertern durch jeweils voneinander unabhängige Bewertungen durchzuführen.

Bewertungsmethodik zur Ermittlung von Verkehrswerten bei Immobilien

Der Verkehrswert einer Immobilie ist der Preis, der zum Zeitpunkt, auf den sich die Ermittlung bezieht, im gewöhnlichen Geschäftsverkehr nach den rechtlichen Gegebenheiten und tatsächlichen Eigenschaften, nach der sonstigen Beschaffenheit und der Lage der Immobilie ohne Rücksicht auf ungewöhnliche oder persönliche Verhältnisse zu erzielen wäre.

Zur Ermittlung des Verkehrs-/ Marktwertes hat der Bewerter in der Regel den Ertragswert der Immobilie anhand eines Verfahrens zu ermitteln, das am jeweiligen Immobilienmarkt anerkannt ist. Zur Plausibilisierung kann der Bewerter auch andere am jeweiligen Immobilienanlagemarkt anerkannte Bewertungsverfahren heranziehen, wenn er dies für eine sachgerechte Bewertung der Immobilie erforderlich und / oder zweckmäßig hält. In diesem Fall hat der Bewerter die Ergebnisse des anderen Bewertungsverfahrens und die Gründe für seine Anwendung in nachvollziehbarer Form im Gutachten zu benennen.

Im Regelfall wird zur Ermittlung des Verkehrswerts einer Immobilie der Ertragswert der Immobilie anhand des allgemeinen Ertragswertverfahrens in Anlehnung an die Immobilienwertermittlungsverordnung ermittelt. Bei diesem Verfahren kommt es auf die marktüblich erzielbaren Mieterträge an, die um die Bewirtschaftungskosten einschließlich der Instandhaltungs- sowie der Verwaltungskosten und das kalkulatorische Mietausfallwagnis gekürzt werden. Der Ertragswert ergibt sich aus der so errechneten Nettomiete, die mit einem Faktor multipliziert wird, der eine marktübliche Verzinsung für die zu bewertende Immobilie unter Einbeziehung von Lage, Gebäudezustand und Restnutzungsdauer berücksichtigt. Besonderen, den Wert einer Immobilie beeinflussenden Faktoren kann durch Zu- oder Abschläge Rechnung getragen werden. Nähere Angaben zu den mit der Bewertung verbundenen Risiken können dem Abschnitt „Wesentliche Risiken aus den Immobilieninvestitionen, der Beteiligung an Immobilien-Gesellschaften und der Belastung mit einem Erbbaurecht“ entnommen werden.

Der Ansatz des arithmetischen Mittelwertes bei Regelbewertungen bildet den in das Sondervermögen einzustellenden Wert. Im Rahmen der investimentrechtlichen Berichtspflichten (Jahresbericht) werden beide Verkehrswerte ausgewiesen.

Beschreibung der Anlageziele und der Anlagepolitik

Als Anlageziele werden für das Sondervermögen eine nachhaltige Ertragskraft und eine kontinuierliche Wertsteigerung des Immobilienbesitzes angestrebt. Das Sondervermögen muss überwiegend aus in den Vertragsstaaten des Abkommens über den Europäischen Wirtschaftsraum, dem Vereinigten Königreich Großbritannien, Nordirland und der Schweiz belegenen Immobilien, grundstücksgleichen Rechten und Beteiligungen an Immobilien-Gesellschaften bestehen. Bis zu 44 Prozent des Wertes des Sondervermögens dürfen in Immobilien, grundstücksgleichen Rechten und Beteiligungen an Immobilien-Gesellschaften investiert werden, die außerhalb der Vertragsstaaten des Abkommens über den europäischen Wirtschaftsraum liegen, wenn die gesetzlichen Voraussetzungen erfüllt sind. In den Besonderen Vertragsbedingungen ist im Einzelnen geregelt, in welche Staaten welcher Anteil am Wert des Sondervermögens angelegt werden darf. Unter Berücksichtigung der jeweiligen Nutzungsart investiert die Gesellschaft an Standorten, die eine positive langfristige Entwicklung erwarten lassen. Zudem wird bei der Auswahl der Immobilien eine angemessene Streuung nach Größenordnung, örtlicher Belegenheit, Nutzungsart und Mietern (Branchen) angestrebt. Bei Investitionen im Ausland

werden auch die jeweiligen steuerlichen Gegebenheiten berücksichtigt. Die Gesellschaft beabsichtigt derzeit, überwiegend in gewerblich genutzte Immobilien mit den Nutzungsarten Büro, Einzelhandel, Logistik sowie in Wohnimmobilien zu investieren. Darüber hinaus kann das Sondervermögen auch in Objekte mit anderen Nutzungsarten, wie beispielsweise Hotel, investieren. Diese bilden jedoch keinen Anlageschwerpunkt. Auch Objekte mit Mischnutzung können erworben werden. Neben bestehenden oder im Bau befindlichen Gebäuden können auch Grundstücke für Projektentwicklungen erworben werden. Der Anlageschwerpunkt liegt jedoch auf bestehenden Gebäuden.

Ein Teil des Sondervermögens kann außerhalb der Staaten, die an der Europäischen Wirtschafts- und Währungsunion teilnehmen, angelegt werden. Da die Vermögensgegenstände des Sondervermögens in Euro bewertet werden, schwankt der Wert des Sondervermögens nicht nur bei Veränderungen des Wertes der Vermögensgegenstände, sondern auch bei Veränderungen der Wechselkurse der Währungen der Vermögensgegenstände in Bezug auf den Euro. Allerdings dürfen die im Sondervermögen enthaltenen Immobilien und sonstigen Vermögensgegenstände insgesamt nur bis zu 30 Prozent mit einem Währungsrisiko behaftet sein. Vermögensgegenstände gelten dann als nicht mit einem Währungsrisiko behaftet, wenn Kurssicherungsgeschäfte abgeschlossen oder Kredite in der entsprechenden Währung aufgenommen worden sind. Zur Verminderung von Währungsrisiken wird die Gesellschaft für das Sondervermögen insbesondere von den durch das Gesetz und die Anlagebedingungen vorgesehenen Möglichkeiten zur Kreditaufnahme Gebrauch machen.

Der Immobilienbestand wird entsprechend den Markterfordernissen verwaltet, wobei angestrebt wird, diesen durch Modernisierung, Umstrukturierung oder Verkauf zu optimieren. Verwaltung und Optimierung des Immobilienbestandes sind auf Dauer ausgerichtet, so dass sich die längerfristige Anlage in Fondsanteilen empfiehlt. Über den gegenwärtigen Immobilienbestand sowie über die im letzten Berichtszeitraum getätigten Anlagen in Immobilien und andere Vermögensgegenstände unterrichten der jeweilige Jahres- und Halbjahresbericht.

Der Fonds bewirbt ökologische und/oder soziale Merkmale im Rahmen der Anlagestrategie des Artikel 8 Offenlegungs-Verordnung. Nähere Informationen dazu sind im Anhang zu diesem Verkaufsprospekt enthalten.

Es kann keine Zusicherung gemacht werden, dass die Ziele der Anlagepolitik erreicht werden.

Anlagegrenzen aus steuerlichen Gründen

Die Gesellschaft investiert fortlaufend mehr als 50 Prozent des Wertes des Sondervermögens in ausländischen Immobilien und Auslands-Immobilien-Gesellschaften, die in einem Mitgliedstaat der Europäischen Union oder in einem anderen Vertragsstaat des Abkommens über den Europäischen Wirtschaftsraum oder in Ländern, die kein Vertragsstaat des Abkommens über den Europäischen Wirtschaftsraum belegen sind. Auslands-Immobilien-Gesellschaften sind Immobilien-Gesellschaften, die ausschließlich in ausländische Immobilien investieren.

Anlagegegenstände im Einzelnen

Immobilien

1. Die Gesellschaft darf für das Sondervermögen folgende Immobilien erwerben:
 - a) Mietwohngrundstücke, Geschäftsgrundstücke und gemischt genutzte Grundstücke;
 - b) Grundstücke im Zustand der Bebauung;
 - c) unbebaute Grundstücke, die für eine alsbaldige eigene Bebauung nach Maßgabe der Bestimmung a) bestimmt und geeignet sind;
 - d) Erbbaurechte bzw. im Ausland belegene rechtlich und wirtschaftlich hiermit vergleichbare Rechte unter den Voraussetzungen der Bestimmungen a) bis c);
 - e) andere Grundstücke, Erbbaurechte sowie Rechte in der Form des Wohnungseigentums, Teileigentums, Wohnungserbbaurechts und Teilerbbaurechts.
2. Die Gesellschaft darf für das Sondervermögen im gesetzlich zulässigen Rahmen (§ 231 Abs. 1 Nr. 6 KAGB) Nießbrauchrechte an Grundstücken nach Maßgabe des Absatzes 1 Buchstabe a) erwerben, die der Erfüllung öffentlicher Aufgaben dienen.
3. Die Gesellschaft darf außerhalb der Vertragsstaaten des Abkommens über den Europäischen Wirtschaftsraum („EWR“) belegene Immobilien im Sinne von Absatz 1 und 2 in den im Anhang zu § 1 Abs. 3 der Besonderen Anlagebedingungen genannten Staaten (maximal bis zur Höhe des dort jeweils angegebenen Anteils am Wert des Sondervermögens) erwerben, wenn
 - a) eine angemessene regionale Streuung der Immobilien gewährleistet ist,
 - b) in diesen Staaten die freie Übertragbarkeit der Immobilien gewährleistet und der Kapitalverkehr nicht beschränkt ist sowie
 - c) die Wahrnehmung der Rechte und Pflichten der Verwahrstelle gewährleistet ist.

Die Gesellschaft wird vor einem etwaigen Erwerb im Rahmen der ihr obliegenden ordnungsgemäßen Geschäftsführung prüfen, ob die vorstehend genannten Voraussetzungen in vollem Umfang eingehalten sind.

Die Angaben im Anhang zu den „Besonderen Anlagebedingungen“ können bezüglich der Staaten bzw. des jeweiligen maximalen Investitionsgrades geändert werden. Diese Änderungen bedürfen der Genehmigung durch die BaFin.

4. Keine der Immobilien darf zum Zeitpunkt ihres Erwerbs 15 Prozent des Wertes des Sondervermögens überschreiten. Der Gesamtwert aller Immobilien, deren einzelner Wert mehr als zehn Prozent des Wertes des Sondervermögens beträgt, darf 50 Prozent des Wertes des Sondervermögens nicht überschreiten. Bei der Berechnung des Wertes des Sondervermögens sind aufgenommene Darlehen nicht abzuziehen, so dass sich die Bemessungsgrundlage für die Grenzberechnung um die Darlehen erhöht. Als Anlageziel werden regelmäßige Erträge aufgrund zufließender Mieten und Zinsen sowie ein kontinuierlicher Wertzuwachs angestrebt.

Bei der Auswahl der Immobilien für das Sondervermögen stehen deren nachhaltige Ertragskraft sowie eine Streuung nach Lage, Größe, Nutzung und Mietern im Vordergrund der Überlegungen.

Die Gesellschaft darf für das Sondervermögen auch Gegenstände erwerben, die zur Bewirtschaftung von im Sondervermögen enthaltenen Vermögensgegenständen, insbesondere Immobilien, erforderlich sind.

Über die im letzten Berichtszeitraum getätigten Anlagen in Immobilien und andere Vermögensgegenstände geben die jeweils aktuellen Jahres- bzw. Halbjahresberichte Auskunft.

Beteiligungen an Immobilien-Gesellschaften

1. Die Gesellschaft darf für Rechnung des Sondervermögens Beteiligungen an Immobilien-Gesellschaften erwerben und halten, auch wenn sie nicht die für eine Änderung des Gesellschaftsvertrages bzw. der Satzung der Immobilien-Gesellschaft erforderliche Stimmen- und Kapitalmehrheit hat. Eine Immobilien-Gesellschaft in diesem Sinne ist eine Gesellschaft, die nach ihrem Gesellschaftsvertrag bzw. ihrer Satzung
 - a) in ihrem Unternehmensgegenstand auf die Tätigkeiten beschränkt ist, welche die Gesellschaft auch selbst für das Sondervermögen ausüben darf;
 - b) nur solche Immobilien und Bewirtschaftungsgegenstände (mit Ausnahme von Nießbrauchrechten gemäß § 1 Abs. 1 Ziffer f) der Besonderen Anlagebedingungen) erwerben darf, die nach den Anlagebedingungen unmittelbar für das Sondervermögen erworben werden dürfen (vgl. „Anlagegegenstände im Einzelnen“, Seite 32 dieses Prospektes), sowie Beteiligungen an anderen Immobilien-Gesellschaften;
 - c) eine Immobilie oder eine Beteiligung an einer anderen Immobilien-Gesellschaft nur erwerben darf, wenn der dem Umfang der Beteiligung entsprechende Wert der Immobilie oder der Beteiligung an der anderen Immobilien-Gesellschaft 15 Prozent des Wertes des Sondervermögens nicht übersteigt.
2. Des Weiteren setzt eine Beteiligung an einer Immobilien-Gesellschaft u. a. voraus, dass durch die Rechtsform der Immobilien-Gesellschaft eine über die geleistete Einlage hinausgehende Nachschusspflicht ausgeschlossen ist.
3. Die Einlagen der Gesellschafter einer Immobilien-Gesellschaft, an der die Gesellschaft für Rechnung des Sondervermögens beteiligt ist, müssen voll eingezahlt sein.
4. Beteiligt sich eine Immobilien-Gesellschaft an anderen Immobilien-Gesellschaften, so muss die Beteiligung unmittelbar oder mittelbar 100 Prozent des Kapitals und der Stimmrechte betragen, es sei denn, dass die Immobilien-Gesellschaft mit 100 Prozent des Kapitals und der Stimmrechte an allen von ihr unmittelbar oder mittelbar gehaltenen Immobilien-Gesellschaften beteiligt ist.
5. Der Wert der Vermögensgegenstände aller Immobilien-Gesellschaften, an denen die Gesellschaft für Rechnung des Sondervermögens beteiligt ist, darf 49 Prozent des Wertes des Sondervermögens nicht übersteigen. Auf diese Grenze werden 100-prozentige Beteiligungen nach Kapital und Stimmrecht nicht angerechnet. Der Wert der Vermögensgegenstände aller Immobilien-Gesellschaften, an der die Gesellschaft für Rechnung des Immobilien-Sondervermögens nicht die für eine Änderung der Satzung bzw. des Gesellschaftsvertrages erforderliche Stimmen- und Kapitalmehrheit hat, darf 30 Prozent des Wertes des Sondervermögens nicht überschreiten.
6. Bei der Berechnung des Wertes des Sondervermögens sind

aufgenommene Darlehen nicht abzuziehen, so dass sich die Bemessungsgrundlage für die Grenzberechnungen um die Darlehen erhöht.

7. Die Gesellschaft darf einer Immobilien-Gesellschaft, an der sie für Rechnung des Sondervermögens unmittelbar oder mittelbar beteiligt ist, für Rechnung des Sondervermögens Darlehen gewähren, wenn die Konditionen marktgerecht und ausreichende Sicherheiten vorhanden sind. Ferner muss für den Fall der Veräußerung der Beteiligung die Rückzahlung des Darlehens innerhalb von sechs Monaten nach der Veräußerung vereinbart werden. Die Gesellschaft darf Immobilien-Gesellschaften insgesamt höchstens 25 Prozent des Wertes des Sondervermögens, für dessen Rechnung sie die Beteiligungen hält, darlehensweise überlassen, wobei sichergestellt sein muss, dass die der einzelnen Immobilien-Gesellschaft von der Gesellschaft gewährten Darlehen insgesamt höchstens 50 Prozent des Wertes der von ihr gehaltenen Immobilien betragen. Diese Voraussetzungen gelten auch dann, wenn ein Dritter im Auftrag der Gesellschaft der Immobilien-Gesellschaft ein Darlehen im eigenen Namen für Rechnung des Sondervermögens gewährt.

Die vorgenannten Anlagegrenzen gelten nicht für Darlehen, die für Rechnung des Sondervermögens an Immobilien-Gesellschaften gewährt werden, an denen die Gesellschaft für Rechnung des Sondervermögens unmittelbar oder mittelbar zu 100 Prozent des Kapitals und der Stimmrechte beteiligt ist. Bei einer vollständigen Veräußerung der Beteiligung an einer Immobilien-Gesellschaft, die selbst unmittelbar Grundstücke hält oder erwirbt, ist das Darlehen vor der Veräußerung zurückzuzahlen. Bei einer Verringerung der Beteiligung an einer Immobilien-Gesellschaft, die selbst nicht unmittelbar Grundstücke hält oder erwirbt, ist das Darlehen vor der Verringerung zurückzuzahlen.

Belastung mit einem Erbbaurecht

Grundstücke können mit einem Erbbaurecht belastet werden. Durch die Neubestellung eines Erbbaurechtes darf der Gesamtwert der mit einem Erbbaurecht belasteten Grundstücke, die für Rechnung des Sondervermögens gehalten werden, zehn Prozent des Wertes des Sondervermögens nicht übersteigen. Die Verlängerung eines Erbbaurechtes gilt als Neubestellung.

Diese Belastungen dürfen nur erfolgen, wenn unvorhersehbare Umstände die ursprünglich vorgesehene Nutzung des Grundstückes verhindern oder wenn dadurch wirtschaftliche Nachteile für das Sondervermögen vermieden werden, oder wenn dadurch eine wirtschaftlich sinnvolle Verwertung und / oder Nutzung des Grundstückes ermöglicht wird.

Liquiditätsanlagen

Neben dem Erwerb von Immobilien und Beteiligungen an Immobilien-Gesellschaften sind auch Liquiditätsanlagen zulässig und vorgesehen.

Die Gesellschaft darf höchstens 49 Prozent des Wertes des Sondervermögens (Höchstliquidität) halten in

- Bankguthaben;
- Geldmarktinstrumente;
- Wertpapiere im Sinne des § 193 KAGB, die zur Sicherung

der in Artikel 18.1 des Protokolls über die Satzung des Europäischen Systems der Zentralbanken und der Europäischen Zentralbank genannten Kreditgeschäfte von der Europäischen Zentralbank oder der Deutschen Bundesbank zugelassen sind oder deren Zulassung nach den Emissionsbedingungen beantragt wird, sofern die Zulassung innerhalb eines Jahres nach ihrer Ausgabe erfolgt;

- Investmentanteilen nach Maßgabe des § 196 KAGB oder Anteilen an Spezial-Sondervermögen nach Maßgabe des § 196 Abs. 1 Satz 2 KAGB, die nach ihren Anlagebedingungen ausschließlich in die unter Spiegelstrich 1 bis 3 genannten Bankguthaben, Geldmarktinstrumente und Wertpapiere investieren dürfen;
- Wertpapiere im Sinne des § 193 KAGB, die an einem organisierten Markt im Sinne des § 2 Abs. 5 des Wertpapierhandelsgesetzes zum Handel zugelassen sind, oder festverzinslichen Wertpapieren, soweit diese einen Betrag von fünf Prozent des Wertes des Sondervermögens nicht überschreiten, und zusätzlich
- Aktien von REIT-Aktiengesellschaften oder vergleichbare Anteile ausländischer juristischer Personen, die an einem der in § 193 Abs. 1 Nr. 1 und 2 KAGB genannten Märkte zugelassen oder in diesen einbezogen sind, soweit der Wert dieser Aktien oder Anteile einen Betrag von fünf Prozent des Wertes des Sondervermögens nicht überschreitet und die in Artikel 2 Abs. 1 der Richtlinie 2007/16/EG genannten Kriterien erfüllt sind.

Bei der Berechnung der Höchstliquiditätsgrenze sind folgende gebundene Mittel abzuziehen:

- die zur Sicherstellung einer ordnungsgemäßen laufenden Bewirtschaftung benötigten Mittel;
- die für die nächste Ausschüttung vorgesehenen Mittel;
- die zur Erfüllung von Verbindlichkeiten aus rechtswirksam geschlossenen Grundstückskaufverträgen, aus Darlehensverträgen, die für die bevorstehenden Anlagen in bestimmten Immobilien und für bestimmte Baumaßnahmen erforderlich werden, sowie aus Bauverträgen erforderlichen Mittel, sofern die Verbindlichkeiten in den folgenden 2 Jahren fällig werden.

Bankguthaben

Anlagen in Bankguthaben dürfen von der Gesellschaft entsprechend den gesetzlichen Vorschriften (§§ 230 Abs. 1, 195 KAGB) nur bei Kreditinstituten mit Sitz in einem Staat der Europäischen Union („EU“) oder des Abkommens über den EWR getätigt werden. Bei einem Kreditinstitut in einem anderen Staat dürfen nur dann Guthaben gehalten werden, wenn die Bankaufsichtsbestimmungen in diesem Staat nach Auffassung der BaFin denjenigen in der EU gleichwertig sind. Die Gesellschaft darf nur bis zu 20 Prozent des Wertes des Sondervermögens in Bankguthaben bei je einem Kreditinstitut anlegen. Die Bankguthaben dürfen höchstens eine Laufzeit von zwölf Monaten haben.

Geldmarktinstrumente

Geldmarktinstrumente sind Instrumente, die üblicherweise auf dem Geldmarkt gehandelt werden, sowie verzinsliche Wertpapiere, die zum Zeitpunkt ihres Erwerbs für das Sondervermögen eine Laufzeit bzw. Restlaufzeit von höchstens 397 Tagen haben. Sofern ihre Laufzeit länger als 12

Monate ist, muss ihre Verzinsung regelmäßig, mindestens einmal in 397 Tagen, marktgerecht angepasst werden. Geldmarktinstrumente sind außerdem verzinsliche Wertpapiere, deren Risikoprofil dem der eben beschriebenen Papiere entspricht.

Für das Sondervermögen dürfen Geldmarktinstrumente nur erworben werden,

1. wenn sie an einer Börse in einem Mitgliedstaat der EU oder in einem anderen Vertragsstaat des Abkommens über den EWR zum Handel zugelassen oder dort an einem anderen organisierten Markt zugelassen oder in diesen einbezogen sind,
2. wenn sie außerhalb des EWR an einer Börse zum Handel zugelassen oder dort an organisierten Märkten zugelassen oder in diese einbezogen sind, sofern die BaFin die Wahl der Börse oder des Marktes zugelassen hat,
3. wenn sie von der EU, dem Bund, einem Sondervermögen des Bundes, einem Land, einem anderen Mitgliedstaat oder einer anderen zentralstaatlichen, regionalen oder lokalen Gebietskörperschaft oder der Zentralbank eines Mitgliedstaats der EU, der Europäischen Zentralbank oder der Europäischen Investitionsbank, einem Drittstaat oder, sofern dieser ein Bundesstaat ist, einem Gliedstaat dieses Bundesstaates oder von einer internationalen öffentlich-rechtlichen Einrichtung, der mindestens ein Mitgliedstaat der EU angehört, begeben oder garantiert werden,
4. wenn sie von einem Unternehmen begeben werden, dessen Wertpapiere auf den unter Nummern 1 und 2 bezeichneten Märkten gehandelt werden,
5. wenn sie von einem Kreditinstitut, das nach dem Europäischen Gemeinschaftsrecht festgelegten Kriterien einer Aufsicht unterstellt ist, oder einem Kreditinstitut, das Aufsichtsbestimmungen, die nach Auffassung der BaFin denjenigen des Gemeinschaftsrechts gleichwertig sind, unterliegt und diese einhält, begeben oder garantiert werden,
6. wenn sie von anderen Emittenten begeben werden und es sich bei dem jeweiligen Emittenten handelt
 - a) um ein Unternehmen mit einem Eigenkapital von mindestens zehn Millionen Euro, das seinen Jahresabschluss nach den Vorschriften der Vierten Richtlinie 78/660/ EWG des Rates vom 25. Juli 1978 über den Jahresabschluss von Gesellschaften bestimmter Rechtsformen, zuletzt geändert durch Artikel 49 der Richtlinie 2006/43/EG des Europäischen Parlaments und des Rates vom 17. Mai 2006, erstellt und veröffentlicht,
 - b) um einen Rechtsträger, der innerhalb einer eine oder mehrere börsennotierte Gesellschaften umfassenden Unternehmensgruppe für die Finanzierung dieser Gruppe zuständig ist, oder
 - c) um einen Rechtsträger, der die wertpapiermäßige Unterlegung von Verbindlichkeiten durch Nutzung einer von der Bank eingeräumten Kreditlinie finanzieren soll; für die wertpapiermäßige Unterlegung und die von der Bank eingeräumte Kreditlinie gilt Artikel 7 der Richtlinie 2007/16/EG.

Sämtliche genannten Geldmarktinstrumente dürfen nur erworben werden, wenn sie die Voraussetzungen des Artikels 4 Abs. 1 und 2 der Richtlinie 2007/16/EG erfüllen. Für Geldmarktinstrumente im Sinne des Absatzes 1 Nr. 1 und 2

gilt zusätzlich Artikel 4 Abs. 3 der Richtlinie 2007/16/EG. Für Geldmarktinstrumente im Sinne des Abs. 1 Nr. 3 bis 6 müssen ein ausreichender Einlagen- und Anlegerschutz bestehen, z. B. in Form eines Investmentgrade-Ratings, und zusätzlich die Kriterien des Artikels 5 der Richtlinie 2007/16/EG erfüllt sein. Als „Investmentgrade“ bezeichnet man eine Benotung mit „BBB“ bzw. „Baa“ oder besser im Rahmen der Kreditwürdigkeits-Prüfung durch eine Rating-Agentur. Für den Erwerb von Geldmarktinstrumenten, die von einer regionalen oder lokalen Gebietskörperschaft eines Mitgliedstaates der EU oder von einer internationalen öffentlich-rechtlichen Einrichtung im Sinne des Abs. 1 Nr. 3 begeben werden, aber weder von diesem Mitgliedstaat oder, wenn dieser ein Bundesstaat ist, einem Gliedstaat dieses Bundesstaates garantiert werden, und für den Erwerb von Geldmarktinstrumenten nach Abs. 1 Nr. 4 und 6 gilt Artikel 5 Absatz 2 der Richtlinie 2007/16/EG; für den Erwerb aller anderen Geldmarktinstrumente nach Abs. 1 Nr. 3 außer Geldmarktinstrumenten, die von der Europäischen Zentralbank oder der Zentralbank eines Mitgliedstaates der EU begeben oder garantiert wurden, gilt Artikel 5 Abs. 4 der Richtlinie 2007/16/EG. Für den Erwerb von Geldmarktinstrumenten nach Abs. 1 Nr. 5 gelten Artikel 5 Abs. 3 und, wenn es sich um Geldmarktinstrumente handelt, die von einem Kreditinstitut, das Aufsichtsbestimmungen, die nach Auffassung der Bundesanstalt denjenigen des Europäischen Gemeinschaftsrechts gleichwertig sind, unterliegt und diese einhält, begeben oder garantiert werden, Artikel 6 der Richtlinie 2007/16/EG.

Bis zu zehn Prozent des Wertes des Sondervermögens darf die Gesellschaft auch in Geldmarktinstrumente von Emittenten investieren, die die vorstehend genannten Voraussetzungen nicht erfüllen.

Anlagegrenzen für Wertpapiere und Geldmarktinstrumente

Wertpapiere und Geldmarktinstrumente eines Emittenten dürfen nur bis zu fünf Prozent des Wertes des Sondervermögens erworben werden. Im Einzelfall dürfen Wertpapiere und Geldmarktinstrumente einschließlich der in Pension genommenen Wertpapiere desselben Emittenten bis zu zehn Prozent des Wertes des Sondervermögens erworben werden. Dabei darf der Gesamtwert der Wertpapiere und Geldmarktinstrumente dieser Emittenten 40 Prozent des Wertes des Sondervermögens nicht übersteigen.

Die Gesellschaft darf höchstens 20 Prozent des Wertes des Sondervermögens in eine Kombination aus folgenden Vermögensgegenständen anlegen:

- von ein und derselben Einrichtung begebene Wertpapiere und Geldmarktinstrumente,
- Einlagen bei dieser Einrichtung,
- Anrechnungsbeträgen für das Kontrahentenrisiko der mit dieser Einrichtung eingegangenen Geschäfte.

Bei öffentlichen Emittenten im Sinne des § 206 Abs. 2 KAGB darf eine Kombination der in Satz 1 genannten Vermögensgegenstände 35 Prozent des Wertes des Sondervermögens nicht übersteigen. Die jeweiligen Einzelobergrenzen bleiben von dieser Kombinationsgrenze in jedem Fall unberührt.

Die Anrechnungsbeträge von Wertpapieren und Geldmarktinstrumenten eines Emittenten auf die vorstehend genannten Grenzen können durch den Einsatz von marktgegenläufigen Derivaten, welche Wertpapiere oder

Geldmarktinstrumente desselben Emittenten zum Basiswert haben, reduziert werden. Das bedeutet, dass für Rechnung des Sondervermögens auch über die vorgenannten Grenzen hinaus Wertpapiere oder Geldmarktinstrumente eines Ausstellers erworben werden dürfen, wenn das dadurch gesteigerte Ausstellerrisiko durch Absicherungsgeschäfte wieder gesenkt wird.

Die Gesellschaft darf in Schuldverschreibungen und Geldmarktinstrumente folgender Emittenten jeweils bis zu 35 Prozent des Wertes des Sondervermögens anlegen: Bund, Länder, EU, Mitgliedstaaten der EU oder deren Gebietskörperschaften, andere Vertragsstaaten des Abkommens über den EWR, Drittstaaten oder internationale Organisationen, denen mindestens ein Mitgliedstaat der EU angehört. In Pfandbriefen und Kommunalschuldverschreibungen sowie Schuldverschreibungen, die von Kreditinstituten mit Sitz in einem Mitgliedstaat der EU oder in einem anderen Vertragsstaat des Abkommens über den EWR ausgegeben worden sind, darf die Gesellschaft jeweils bis zu 25 Prozent des Wertes des Sondervermögens anlegen, wenn die Kreditinstitute auf Grund gesetzlicher Vorschriften zum Schutz der Inhaber dieser Schuldverschreibungen einer besonderen öffentlichen Aufsicht unterliegen und die mit der Ausgabe der Schuldverschreibungen aufgenommenen Mittel nach den gesetzlichen Vorschriften in Vermögenswerten angelegt werden, die während der gesamten Laufzeit der Schuldverschreibungen die sich aus ihnen ergebenden Verbindlichkeiten ausreichend decken und die bei einem Ausfall des Emittenten vorrangig für die fällig werdenden Rückzahlungen und die Zahlung der Zinsen bestimmt sind.

Die Gesellschaft kann unter Beachtung der 49 Prozent-Grenze in Wertpapiere und Geldmarktinstrumente folgender Aussteller

- Bundesrepublik Deutschland
- die Bundesländer:
 - Baden-Württemberg
 - Bayern
 - Berlin
 - Brandenburg
 - Bremen
 - Hamburg
 - Hessen
 - Mecklenburg-Vorpommern
 - Niedersachsen
 - Nordrhein-Westfalen
 - Rheinland-Pfalz
 - Saarland
 - Sachsen
 - Sachsen-Anhalt
 - Schleswig-Holstein
 - Thüringen

mehr als 35 Prozent des Wertes des Sondervermögens anlegen. In diesen Fällen müssen die für Rechnung des Sondervermögens gehaltenen Wertpapiere und Geldmarktinstrumente aus mindestens sechs verschiedenen Emissionen stammen, wobei nicht mehr als 30 Prozent des Sondervermögens in einer Emission gehalten werden dürfen.

Mindestliquidität

Die Gesellschaft hat sicherzustellen, dass von den Liquiditätsanlagen ein Betrag, der mindestens fünf Prozent des Wertes des Sondervermögens entspricht, täglich für die Rücknahme von Anteilen verfügbar ist (Mindestliquidität).

Kreditaufnahme und Belastung von Vermögensgegenständen

Die Gesellschaft darf für gemeinschaftliche Rechnung der Anleger Kredite bis zur Höhe von 30 Prozent der Verkehrswerte der im Sondervermögen befindlichen Immobilien aufnehmen, soweit die Kreditaufnahme mit einer ordnungsgemäßen Wirtschaftsführung vereinbar ist. Darüber hinaus darf die Gesellschaft für gemeinschaftliche Rechnung der Anleger kurzfristige Kredite bis zur Höhe von zehn Prozent des Wertes des Sondervermögens aufnehmen. Eine Kreditaufnahme darf nur erfolgen, wenn die Bedingungen marktüblich sind und die Verwahrstelle der Kreditaufnahme zustimmt.

Soweit im Zeitpunkt der Kreditaufnahme die Kosten hierfür über der Rendite von Immobilien liegen, wird das Anlageergebnis beeinträchtigt. Dennoch können besondere Umstände für eine Kreditaufnahme sprechen, wie die Erhaltung einer langfristigen Ertrags- und Wertentwicklungsquelle bei nur kurzfristigen Liquiditätsengpässen oder steuerliche Erwägungen oder die Begrenzung von Wechselkursrisiken im Ausland.

Die Gesellschaft darf zum Sondervermögen gehörende Vermögensgegenstände nach § 231 Absatz 1 KAGB belasten bzw. Forderungen aus Rechtsverhältnissen, die sich auf Vermögensgegenstände nach § 231 Absatz 1 KAGB beziehen, abtreten sowie belasten, wenn dies mit einer ordnungsgemäßen Wirtschaftsführung vereinbar ist und wenn die Verwahrstelle diesen Maßnahmen zustimmt, weil sie die dafür vorgesehenen Bedingungen als marktüblich erachtet. Sie darf auch mit dem Erwerb von Vermögensgegenständen nach § 231 Absatz 1 KAGB im Zusammenhang stehende Belastungen übernehmen. Insgesamt dürfen die Belastungen 30 Prozent des Verkehrswertes aller im Sondervermögen befindlichen Immobilien nicht überschreiten. Erbbauzinsen bleiben unberücksichtigt.

Derivate zu Absicherungszwecken

Ein Derivat ist ein Instrument, dessen Preis von den Kursschwankungen oder den Preiserwartungen anderer Vermögensgegenstände („Basiswert“) abhängt. Die nachfolgenden Ausführungen beziehen sich sowohl auf Derivate als auch auf Finanzinstrumente mit derivativer Komponente (nachfolgend zusammen „Derivate“).

Die Gesellschaft ist nach den Anlagebedingungen berechtigt, Derivate einzusetzen. Sie ist ferner berechtigt, hinsichtlich der

Ermittlung des Marktrisikopotenzials für den Einsatz der Derivate entweder den einfachen oder den qualifizierten Ansatz im Sinne der Derivate-Verordnung anzuwenden. Sie ist ferner berechtigt, vom einfachen auf den qualifizierten Ansatz oder umgekehrt zu wechseln, wobei sie einen solchen Wechsel der BaFin anzuzeigen und in dem auf den Wechsel folgenden Jahres- oder Halbjahresbericht bekannt zu machen hat.

Einfacher Ansatz

Die Gesellschaft wendet für den Derivateinsatz des Sondervermögens derzeit den einfachen Ansatz gemäß der Verordnung über Risikomanagement und Risikomessung beim Einsatz von Derivaten, Wertpapier-Darlehen und Pensionsgeschäften in Investmentvermögen nach dem KAGB („DerivateV“) an und darf regelmäßig nur in Grundformen von Derivaten investieren, die abgeleitet sind von

- Vermögensgegenständen, die gemäß § 6 Abs. 2 Buchstaben b) bis f) der „Allgemeinen Anlagebedingungen“ erworben werden dürfen,
- Immobilien, die gemäß § 1 Abs. 1 „Besondere Anlagebedingungen“ erworben werden dürfen,
- Zinssätzen,
- Wechselkursen oder
- Währungen

Komplexe Derivate, die von den vorgenannten Basiswerten abgeleitet sind, dürfen nur zu einem vernachlässigbaren Anteil eingesetzt werden.

Das Marktrisiko wird gemäß den Regelungen zum Einfachen Ansatz in den §§ 15 ff. der DerivateV berechnet. Dabei werden die Nominalbeträge aller im Sondervermögen eingesetzten Derivategeschäfte aufsummiert und ins Verhältnis zum Fondswert (NAV) gesetzt. Werden die Derivate einzig zu Absicherungszwecken eingesetzt, können die Nominalbeträge mit den Werten der abzusichernden Vermögensgegenständen verrechnet werden und so das Marktrisiko reduzieren. Abhängig von den Marktbedingungen kann das Marktrisiko schwanken; es ist in seiner Höhe durch die Vorgaben des § 197 Abs. 2 KAGB i.V.m § 15 DerivateV auf maximal 200 Prozent beschränkt.

Grundformen von Derivaten sind:

- a) Terminkontrakte auf Vermögensgegenstände gemäß § 6 Abs. 2 Buchstaben b) bis f) der „Allgemeinen Anlagebedingungen“ sowie auf Immobilien gemäß § 1 Abs. 1 „Besondere Anlagebedingungen“, Zinssätze, Wechselkurse oder Währungen;
- b) Optionen oder Optionsscheine auf Vermögensgegenstände gemäß § 6 Abs. 2 Buchstaben b) bis f) der „Allgemeinen Anlagebedingungen“ sowie auf Immobilien gemäß § 1 Abs. 1 „Besondere Anlagebedingungen“, Zinssätze, Wechselkurse oder Währungen und auf Terminkontrakte nach Buchstabe a), wenn sie die folgenden Eigenschaften aufweisen:
 - aa) eine Ausübung ist entweder während der gesamten Laufzeit oder zum Ende der Laufzeit möglich und
 - bb) der Optionswert hängt zum Ausübungszeitpunkt linear

von der positiven oder negativen Differenz zwischen Basispreis und Marktpreis des Basiswerts ab und wird null, wenn die Differenz das andere Vorzeichen hat;

- c) Zinsswaps, Währungsswaps oder Zins-Währungsswaps;
- d) Optionen auf Swaps nach Buchstabe c), sofern sie die in Buchstabe b) unter Buchstaben aa) und bb) beschriebenen Eigenschaften aufweisen (Swaptions);
- e) Credit Default Swaps auf Vermögensgegenstände gemäß § 6 Abs. 2 Buchstaben b) bis f) der „Allgemeinen Anlagebedingungen“ sowie auf Immobilien gemäß § 1 Abs. 1 „Besondere Anlagebedingungen“, sofern sie ausschließlich und nachvollziehbar der Absicherung des Kreditrisikos von genau zuzuordnenden Vermögensgegenständen des Sondervermögens dienen.

Terminkontrakte, Optionen oder Optionsscheine auf Investmentanteile gemäß § 6 Abs. 2 Buchstabe d) der „Allgemeinen Anlagebedingungen“ dürfen nicht abgeschlossen werden.

Andere, komplexere Derivate mit den oben genannten Basiswerten dürfen nur zu einem vernachlässigbaren Anteil eingesetzt werden.

Geschäfte über Derivate dürfen nur zu Zwecken der Absicherung von im Sondervermögen gehaltenen Vermögensgegenständen, Zinsänderungs- und Währungsrisiken sowie zur Absicherung von Mietforderungen getätigt werden.

Das KAGB und die DerivateV sehen grundsätzlich die Möglichkeit vor, das Marktrisikopotential eines Sondervermögens durch den Einsatz von Derivaten zu verdoppeln. Unter dem Marktrisiko versteht man das Risiko, das sich aus der ungünstigen Entwicklung von Marktpreisen für das Sondervermögen ergibt. Da das Sondervermögen Derivate nur zu Absicherungszwecken einsetzen darf, kommt eine entsprechende Hebelung hier nicht in Frage. Bei der Ermittlung der Marktrisikogrenze für den Einsatz der Derivate wendet die Gesellschaft den einfachen Ansatz im Sinne der DerivateV an.

Optionsgeschäfte

Die Gesellschaft darf für Rechnung des Sondervermögens im Rahmen der Anlagegrundsätze zu Absicherungszwecken am Optionshandel teilnehmen. Das heißt, sie darf von einem Dritten gegen Entgelt (Optionsprämie) das Recht erwerben, während einer bestimmten Zeit oder am Ende eines bestimmten Zeitraums zu einem von vornherein vereinbarten Preis (Basispreis) z. B. die Abnahme von Wertpapieren oder die Zahlung eines Differenzbetrages zu verlangen. Sie darf auch entsprechende Rechte gegen Entgelt von Dritten erwerben.

Insbesondere darf die Gesellschaft, sofern sie zukünftig von ihrem Recht Gebrauch machen sollte, vom derzeit angewandten einfachen Ansatz zum qualifizierten Ansatz zu wechseln, derartige Geschäfte auf der Basis von Investmentanteilen tätigen, die sie direkt für das Sondervermögen erwerben dürfte. Das heißt, sie darf das Recht erwerben, zu einem bestimmten von vorneherein vereinbarten Preis Anteile an anderen Sondervermögen zu erwerben oder zu veräußern. Sie darf entsprechende Rechte auch an Dritte verkaufen.

Im Einzelnen gilt Folgendes:

Der Kauf einer Verkaufsoption (Wählerposition in Geld - Long Put) berechtigt den Käufer, gegen Zahlung einer Prämie vom Verkäufer die Abnahme bestimmter Vermögensgegenstände zum Basispreis oder die Zahlung eines entsprechenden Differenzbetrages zu verlangen. Durch den Kauf solcher Verkaufsoptionen können z. B. im Fonds befindliche Wertpapiere innerhalb der Optionsfrist gegen Kursverluste gesichert werden. Fallen die Wertpapiere unter den Basispreis, so können die Verkaufsoptionen ausgeübt und damit über dem Marktpreis liegende Veräußerungserlöse erzielt werden. Anstatt die Option auszuüben, kann die Gesellschaft das Optionsrecht veräußern.

Dem steht das Risiko gegenüber, dass die gezahlten Optionsprämien verloren gehen, wenn eine Ausübung der Verkaufsoptionen zum vorher festgelegten Basispreis wirtschaftlich nicht sinnvoll erscheint, da die Kurse entgegen den Erwartungen nicht gefallen sind. Derartige Kursänderungen der dem Optionsrecht zugrunde liegenden Wertpapiere können den Wert des Optionsrechtes überproportional bis hin zur Wertlosigkeit mindern. Angesichts der begrenzten Laufzeit kann nicht darauf vertraut werden, dass sich der Preis der Optionsrechte rechtzeitig wieder erholen wird. Bei den Gewinnerwartungen müssen die mit dem Erwerb sowie der Ausübung oder dem Verkauf der Option bzw. dem Abschluss eines Gegengeschäftes (Glattstellung) verbundenen Kosten berücksichtigt werden.

Erfüllen sich die Erwartungen nicht, so dass die Gesellschaft auf Ausübung verzichtet, verfällt das Optionsrecht mit Ablauf seiner Laufzeit.

Terminkontrakte

Der Einsatz von Terminkontrakten ist nur zur Absicherung zulässig. Terminkontrakte sind für beide Vertragspartner unbedingt verpflichtende Vereinbarungen, zu einem bestimmten Zeitpunkt, dem Fälligkeitsdatum, oder innerhalb eines bestimmten Zeitraumes eine bestimmte Menge eines bestimmten Basiswertes (z. B. Währungen Anleihen, Aktien) zu einem im Voraus vereinbarten Preis (Ausübungspreis) zu kaufen bzw. zu verkaufen. Dies geschieht in der Regel durch Vereinnahmung oder Zahlung der Differenz zwischen dem Ausübungspreis und dem Marktpreis im Zeitpunkt der Glattstellung bzw. Fälligkeit des Geschäftes.

Die Gesellschaft kann z. B. Wertpapierbestände des Sondervermögens durch Verkäufe von Terminkontrakten auf diese Wertpapiere für die Laufzeit der Kontrakte absichern.

Insbesondere darf die Gesellschaft, sofern sie zukünftig von ihrem Recht Gebrauch machen sollte, vom derzeit angewandten einfachen Ansatz zum qualifizierten Ansatz zu wechseln, für Rechnung des Sondervermögens Terminkontrakte über Investmentanteile abschließen, die sie direkt für das Sondervermögen erwerben dürfte. Das heißt, sie kann sich verpflichten, zu einem bestimmten Zeitpunkt oder binnen eines gewissen Zeitraums eine bestimmte Menge von Anteilen an einem anderen Sondervermögen für einen bestimmten Preis zu kaufen oder zu verkaufen.

Sofern die Gesellschaft Geschäfte dieser Art abschließt, muss das Sondervermögen, wenn sich die Erwartungen der

Gesellschaft nicht erfüllen, die Differenz zwischen dem bei Abschluss zugrunde gelegten Kurs und dem Marktkurs im Zeitpunkt der Glattstellung bzw. Fälligkeit des Geschäftes tragen. Hierin liegt der Verlust für das Sondervermögen. Das Verlustrisiko ist im Vorhinein nicht bestimmbar und kann über etwaige geleistete Sicherheiten hinausgehen. Daneben ist zu berücksichtigen, dass der Verkauf von Terminkontrakten und gegebenenfalls der Abschluss eines Gegengeschäfts (Glattstellung) mit Kosten verbunden sind.

Swaps

Die Gesellschaft darf für Rechnung des Sondervermögens im Rahmen der Anlagegrundsätze zu Absicherungszwecken

- Zins-
- Währungs-
- Credit Default-Swapgeschäfte

abschließen. Swapgeschäfte sind Tauschverträge, bei denen die dem Geschäft zugrunde liegenden Zahlungsströme oder Risiken zwischen den Vertragspartnern ausgetauscht werden. Verlaufen die Kurs- oder Wertveränderungen der dem Swap zugrunde liegenden Basiswerte entgegen den Erwartungen der Gesellschaft, so können dem Sondervermögen Verluste aus dem Geschäft entstehen. Total Return Swaps dürfen nicht abgeschlossen werden.

Swaptions

Swaptions sind Optionen auf Swaps. Eine Swaption ist das Recht, nicht aber die Verpflichtung, zu einem bestimmten Zeitpunkt oder innerhalb einer bestimmten Frist in einen hinsichtlich der Konditionen genau spezifizierten Swap einzutreten.

Credit Default Swaps

Credit Default Swaps sind Kreditderivate, die es ermöglichen, ein potenzielles Kreditausfallvolumen auf andere zu übertragen. Im Gegenzug zur Übernahme des Kreditausfallrisikos zahlt der Verkäufer des Risikos eine Prämie an seinen Vertragspartner. Im Übrigen gelten die Ausführungen zu Swaps entsprechend.

In Wertpapieren verbriefte Derivate

Die Gesellschaft kann Derivate auch erwerben, wenn diese in Wertpapieren verbrieft sind. Dabei können die Geschäfte, die Derivate zum Gegenstand haben, auch nur teilweise in Wertpapieren enthalten sein. Die vorstehenden Aussagen zu Chancen und Risiken gelten auch für solche verbrieften Derivate entsprechend, jedoch mit der Maßgabe, dass das Verlustrisiko bei verbrieften Derivaten auf den Wert des Wertpapiers beschränkt ist.

Notierte und nichtnotierte Derivate

Die Gesellschaft darf Geschäfte tätigen, die zum Handel an einer Börse zugelassene oder in einen anderen organisierten Markt einbezogene Derivate zum Gegenstand haben.

Geschäfte, die nicht zum Handel an einer Börse zugelassene oder in einen anderen organisierten Markt einbezogene Derivate zum Gegenstand haben (OTC-Geschäfte), dürfen nur mit geeigneten Kreditinstituten und Finanzdienstleistungsinstituten auf der Grundlage standardisierter Rahmenverträge getätigt werden. Die besonderen Risiken dieser individuellen Geschäfte liegen im Fehlen eines organisierten Marktes und damit der

Veräußerungsmöglichkeit an Dritte. Eine Glattstellung eingegangener Verpflichtungen kann aufgrund der individuellen Vereinbarung schwierig oder mit erheblichen Kosten verbunden sein.

Bei außerbörslich gehandelten Derivaten wird das Kontrahentenrisiko bezüglich eines Vertragspartners auf fünf Prozent des Wertes des Sondervermögens beschränkt. Ist der Vertragspartner ein Kreditinstitut mit Sitz in der EU, dem EWR oder einem Drittstaat mit vergleichbarem Aufsichtsniveau, so darf das Kontrahentenrisiko bis zu zehn Prozent des Wertes des Sondervermögens betragen. Außerbörslich gehandelte Derivategeschäfte, die mit einer zentralen Clearingstelle einer Börse oder eines anderen organisierten Marktes als Vertragspartner abgeschlossen werden, werden auf die Kontrahentengrenzen nicht angerechnet, wenn die Derivate einer täglichen Bewertung zu Marktkursen mit täglichem Margin-Ausgleich unterliegen. Das Risiko der Bonität des Kontrahenten wird dadurch deutlich reduziert, jedoch nicht eliminiert. Ansprüche des Sondervermögens gegen einen Zwischenhändler sind jedoch auf die Grenzen anzurechnen, auch wenn das Derivat an einer Börse oder an einem anderen organisierten Markt gehandelt wird.

Immobilien als Basiswert für Derivategeschäfte

Die Gesellschaft darf für das Sondervermögen auch Derivategeschäfte tätigen, die auf einer für das Sondervermögen erwerblichen Immobilie, oder auf der Entwicklung der Erträge aus einer solchen Immobilie basieren. Durch solche Geschäfte ist es der Gesellschaft insbesondere möglich, Miet- und andere Erträge aus für das Sondervermögen gehaltenen Immobilien gegen Ausfall- und Währungskursrisiken abzusichern.

Derivategeschäfte zur Absicherung von Währungsrisiken

Die Gesellschaft darf zur Währungskurssicherung von in Fremdwährung gehaltenen Vermögensgegenständen und Mietforderungen für Rechnung des Sondervermögens Derivategeschäfte auf der Basis von Währungen oder Wechselkursen tätigen.

Die Gesellschaft muss bei Währungskursrisiken, die 30 Prozent des Wertes des Sondervermögens übersteigen, von diesen Möglichkeiten Gebrauch machen. Darüber hinaus wird die Gesellschaft diese Möglichkeiten nutzen, wenn und soweit sie dies im Interesse der Anleger für geboten hält.

Wertpapier-Darlehen

Die im Sondervermögen vorhandenen Wertpapiere können darlehensweise gegen marktgerechtes Entgelt an Dritte übertragen werden. Hierbei kann der gesamte Bestand an Wertpapieren des Sondervermögens nur auf unbestimmte Zeit als Wertpapier-Darlehen übertragen werden. Die Gesellschaft hat in diesem Fall eine jederzeitige Kündigungsmöglichkeit, wobei vertraglich vereinbart ist, dass Wertpapiere gleicher Art, Güte und Menge nach erfolgter Kündigung innerhalb von fünf Börsentagen dem Sondervermögen zurück übertragen werden. Der Darlehensnehmer ist verpflichtet, nach Beendigung des Darlehens oder nach Kündigung Wertpapiere gleicher Art, Güte und Menge zurückzuerstatten. Der Darlehensnehmer ist verpflichtet, die Zinsen aus den darlehensweise erhaltenen Wertpapieren bei Fälligkeit an die Verwahrstelle für Rechnung des Sondervermögens zu zahlen.

Im Interesse der Risikosteuerung ist im Fall der darlehensweisen Übertragung von Wertpapieren vorgesehen, dass alle an einen Darlehensnehmer übertragenen Wertpapiere zehn Prozent des Wertes des Sondervermögens nicht übersteigen dürfen. Voraussetzung für die darlehensweise Übertragung der Wertpapiere ist aber, dass vor Übertragung der Wertpapiere dem Sondervermögen ausreichende Sicherheiten gewährt wurden. Hierbei können Guthaben abgetreten oder verpfändet bzw. Wertpapiere oder Geldmarktinstrumente übereignet oder verpfändet werden. Diese Guthaben müssen auf Euro oder die Währung lauten, in der die Anteile des Sondervermögens begeben wurden, und bei der Verwahrstelle oder mit ihrer Zustimmung auf Sperrkonten bei anderen Kreditinstituten mit Sitz in einem Mitgliedstaat der EU, in einem anderen Vertragsstaat des Abkommens über den EWR oder in einem Drittstaat mit gleichwertiger Bankenaufsicht unterhalten werden. Wird die Sicherheit für die übertragenen Wertpapiere vom Wertpapier-Darlehensnehmer in Guthaben erbracht, muss das Guthaben auf Sperrkonten unterhalten werden. Alternativ können diese Guthaben in der Währung des Guthabens in Schuldverschreibungen, die eine hohe Qualität aufweisen und die vom Bund, von einem Land, der EU, einem Mitgliedstaat der EU oder seinen Gebietskörperschaften, einem anderen Vertragsstaat des Abkommens über den EWR oder einem Drittstaat ausgegeben worden sind, in Geldmarktfonds mit kurzer Laufzeitstruktur entsprechend von der Bundesanstalt erlassenen Richtlinien oder im Wege eines Pensionsgeschäftes mit einem Kreditinstitut, das die jederzeitige Rückforderung des aufgelaufenen Guthabens gewährleistet, angelegt werden (Abschnitt „Wertpapier-Pensionsgeschäfte“, Seite 38) möglich.

Zur Sicherheit übereignete Wertpapiere müssen bei der Verwahrstelle oder mit deren Zustimmung bei einem anderen geeigneten Kreditinstitut verwahrt werden. Die Sicherheitsleistung ist unter Berücksichtigung der wirtschaftlichen Verhältnisse des Wertpapierdarlehensnehmers zu bestimmen. Sie darf jedoch den Sicherungswert, welcher sich aus dem Kurswert der darlehensweise übertragenen Wertpapiere zusammen mit den zugehörigen Erträgen errechnet, zuzüglich eines marktüblichen Aufschlags nicht unterschreiten.

Die Gesellschaft kann sich auch eines von einer Wertpapiersammelbank organisierten Systems zur Vermittlung und Abwicklung von Wertpapier-Darlehen bedienen. Bei der Abwicklung von Wertpapier-Darlehen über organisierte Systeme dürfen die an einen Darlehensnehmer übertragenen Wertpapiere zehn Prozent des Wertes des Fonds nicht übersteigen. Im Fall der Abwicklung über organisierte Systeme muss die Gesellschaft jederzeit zur Kündigung des Wertpapier-Darlehens berechtigt sein.

Die hier beschriebenen Darlehensgeschäfte werden getätigt, um für das Sondervermögen zusätzliche Erträge in Form des Leihentgelts zu erzielen.

Wertpapier-Pensionsgeschäfte

Die Gesellschaft darf für Rechnung des Sondervermögens Pensionsgeschäfte mit Kreditinstituten und Finanzdienstleistungsinstituten mit einer Höchstlaufzeit von zwölf Monaten abschließen. Dabei kann sie sowohl Wertpapiere des Sondervermögens gegen Entgelt auf einen Pensionsnehmer übertragen (einfaches Pensionsgeschäft), als auch Wertpapiere im Rahmen der jeweils geltenden Anlagegrenzen in Pension nehmen (umgekehrtes

Pensionsgeschäft). Die Gesellschaft hat die Möglichkeit, das Pensionsgeschäft jederzeit zu kündigen; dies gilt nicht für Pensionsgeschäfte mit einer Laufzeit von bis zu einer Woche. Bei Kündigung eines einfachen Pensionsgeschäfts ist die Gesellschaft berechtigt, die in Pension gegebenen Wertpapiere zurückzufordern. Die Kündigung eines umgekehrten Pensionsgeschäfts kann entweder die Rückerstattung des vollen Geldbetrags oder des angelaufenen Geldbetrags in Höhe des aktuellen Marktwertes zur Folge haben. Pensionsgeschäfte sind nur in Form sogenannter echter Pensionsgeschäfte zulässig. Dabei übernimmt der Pensionsnehmer die Verpflichtung, die Wertpapiere zu einem bestimmten oder vom Pensionsgeber zu bestimmenden Zeitpunkt zurück zu übertragen oder den Geldbetrag samt Zinsen zurückzuzahlen.

Sicherheitenstrategie

Im Rahmen von Derivate-, Wertpapier-Darlehens- und Pensionsgeschäften nimmt die Gesellschaft auf Rechnung des Sondervermögens Sicherheiten entgegen. Die Sicherheiten dienen dazu, das Ausfallrisiko des Vertragspartners dieser Geschäfte ganz oder teilweise zu reduzieren.

Arten der zulässigen Sicherheiten

Die Gesellschaft akzeptiert bei Derivategeschäften, Wertpapier-Darlehensgeschäften und Pensionsgeschäften, die einen wesentlichen Einfluss auf die Anlagestrategie des Investmentvermögens haben folgende Vermögensgegenstände als Sicherheiten:

- Barsicherheiten

Umfang der Besicherung

Wertpapier-Darlehensgeschäfte werden in vollem Umfang besichert. Der Kurswert der als Darlehen übertragenen Wertpapiere bildet dabei zusammen mit den zugehörigen Erträgen den Sicherungswert. Die Leistung der Sicherheiten durch den Darlehensnehmer darf den Sicherungswert zuzüglich eines marktüblichen Aufschlags nicht unterschreiten.

Im Übrigen müssen Derivate-, Wertpapier-Darlehens- und Pensionsgeschäfte in einem Umfang besichert sein, der sicherstellt, dass der Anrechnungsbetrag für das Ausfallrisiko des jeweiligen Vertragspartners fünf Prozent des Wertes des Sondervermögens nicht überschreitet. Ist der Vertragspartner ein Kreditinstitut mit Sitz in der EU oder in einem Vertragsstaat des EWR oder in einem Drittstaat, in dem gleichwertige Aufsichtsbestimmungen gelten, so darf der Anrechnungsbetrag für das Ausfallrisiko zehn Prozent des Wertes des Sondervermögens betragen.

Anlage von Barsicherheiten

Barsicherheiten in Form von Bankguthaben dürfen auf Sperrkonten bei der Verwahrstelle des Sondervermögens oder mit ihrer Zustimmung bei einem anderen Kreditinstitut gehalten werden. Die Wiederanlage darf nur in Staatsanleihen von hoher Qualität oder in Geldmarktfonds mit kurzer Laufzeitstruktur erfolgen. Zudem können Barsicherheiten im Wege eines umgekehrten Pensionsgeschäfts mit einem Kreditinstitut angelegt werden, wenn die Rückforderung des aufgelaufenen Guthabens jederzeit gewährleistet ist.

Wertentwicklung

Die historische Wertentwicklung des Sondervermögens stellt sich folgendermaßen dar:

Anlageerfolg* Anteilsklassen

Geschäftsjahr	I-dist	Q-dist	P-dist
29.9.1999 - 31.8.2000	27,4%	-	-
1.9.2000 - 31.8.2001	10,9%	-	-
1.9.2001 - 31.8.2002	8,3%	-	-
1.9.2002 - 31.8.2003	7,1%	-	-
1.9.2003 - 31.8.2004	4,9%	-	-
1.9.2004 - 31.8.2005	4,3%	-	-
1.9.2005 - 31.8.2006	5,0%	-	-
1.9.2006 - 31.8.2007	7,4%	-	-
1.9.2007 - 31.8.2008	6,8%	-	-
1.9.2008 - 31.8.2009	4,3%	-	-
1.9.2009 - 31.8.2010	3,0%	-	-
1.9.2010 - 31.8.2011	2,7%	-	-
1.9.2011 - 31.8.2012	2,5%	-	-
1.9.2012 - 31.8.2013	-2,7%	-	-
1.9.2013 - 31.8.2014	-19,2%	-	-
1.9.2014 - 31.8.2015	-11,6%	-	-
1.9.2015 - 31.8.2016	-4,7%	-	-
1.9.2016 - 31.8.2017	4,5%	-	-
1.9.2017 - 31.8.2018	4,8%	-	-
1.9.2018 - 31.8.2019	5,9%	2,7%**	2,1%**
1.9.2019 - 31.8.2020	10,0%	9,8%	10,6%
1.9.2020 - 31.8.2021	5,6%	5,6%	5,1%
1.9.2021 - 31.8.2022	4,3%	4,3%	3,9%
1.9.2022 - 31.8.2023	2,4%	2,4%	2,0%
1.9.2023 - 31.8.2024	-0,1%	-0,1%	-0,4%
1.9.2024 - 31.8.2025	-6,5%	-6,6%	-6,8%

* Berechnungsmethoden nach Unterlagen des Bundesverbandes Investment und Asset Management e.V. (BVI). Berechnungsgrundlage: Anlage, Endbewertung und Ertragswiederanlage zum Anteilwert. Bei der Berechnung wurden sämtliche Kosten und Gebühren mit Ausnahme des Ausgabeaufschlages und Rücknahmeabschlages abgezogen.

** Anteilsklassen Q-dist / P-dist seit Auflegung am 14. März / 16. April 2019 bis jeweils 31. August 2019.

Derzeit ist keine Benchmark für offene Immobilienfonds verfügbar.

Die Gesellschaft wird über die weitere Wertentwicklung des Sondervermögens und seiner Anteilsklassen im jeweiligen Jahresbericht sowie auf ihren Internetseiten: www.ubs.com/immobilienfonds-deutschland berichten.

Die historische Wertentwicklung des Sondervermögens ermöglicht keine Prognose für die zukünftige Wertentwicklung.

Einsatz von Leverage

Leverage bezeichnet jede Methode, mit der die Gesellschaft den Investitionsgrad eines von ihr verwalteten

Sondervermögens erhöht (Hebelwirkung). Solche Methoden sind insbesondere Kreditaufnahmen, Wertpapierdarlehen sowie in Derivate eingebettete Hebelfinanzierungen.

Die Gesellschaft kann solche Methoden für das Sondervermögen in dem in diesem Verkaufsprospekt beschriebenen Umfang nutzen. Die Möglichkeit der Nutzung von Derivaten und zur Kreditaufnahme sind in den Abschnitten „Kreditaufnahme und Belastung von Vermögensgegenständen“, Seite 35 bzw. „Derivate zu Absicherungszwecken“, Seite 35 dargestellt.

Der Leverage des Sondervermögens wird aus dem Verhältnis zwischen dem Risiko des Sondervermögens und seinem Nettoinventarwert ermittelt. Die Berechnung des Nettoinventarwertes wird im Abschnitt „Anteile“, Unterabschnitt „Ausgabe- und Rücknahmepreis“ erläutert. Das Risiko des Sondervermögens wird sowohl nach der sogenannten Bruttomethode als auch nach der sogenannten Commitment-Methode berechnet. In beiden Fällen bezeichnet Risiko des Sondervermögens die Summe der absoluten Werte aller Positionen des Sondervermögens, die entsprechend den gesetzlichen Vorgaben bewertet werden. Dabei ist es bei der Bruttomethode nicht zulässig, einzelne Derivatgeschäfte oder Wertpapierpositionen miteinander zu verrechnen (d.h. keine Berücksichtigung sogenannter Netting- und Hedging-Vereinbarungen). Im Unterschied zur Bruttomethode sind bei der Commitment-Methode einzelne Derivategeschäfte oder Wertpapierpositionen miteinander zu verrechnen (Berücksichtigung sogenannter Netting- und Hedging-Vereinbarungen).

Restriktionen hinsichtlich des Einsatzes von Leverage ergeben sich aus den § 9 Allgemeine Anlagebedingungen und § 7 Besondere Anlagebedingungen.

Die Gesellschaft erwartet, dass das nach der Bruttomethode berechnete Risiko des Sondervermögens seinen Nettoinventarwert höchstens um das zweifache und das nach der Commitment-Methode berechnete Risiko des Sondervermögens seinen Nettoinventarwert höchstens um das zweifache nicht übersteigt. Abhängig von den Marktbedingungen kann der Leverage jedoch schwanken, sodass es trotz der ständigen Überwachung durch die Gesellschaft zu Überschreitungen der angegebenen Höchstmaße kommen kann.

Börsen und Märkte

Die Gesellschaft hat die Anteile des Sondervermögens nicht zum Handel an einer Börse zugelassen. Die Anteile werden auch nicht mit Zustimmung der Gesellschaft in organisierten Märkten gehandelt. Die Gesellschaft hat aber Kenntnis davon, dass die Anteile dennoch auch in folgenden organisierten Märkten gehandelt werden:

- Berlin
- Hamburg
- Stuttgart

Es kann nicht ausgeschlossen werden, dass die Anteile auch noch an anderen Märkten gehandelt werden. Die Gesellschaft übernimmt für den Handel der Anteile an einer Börse / an einem organisierten Markt keine Verantwortung.

Der dem Börsenhandel oder dem Handel in sonstigen Märkten zugrundeliegende Marktpreis wird nicht ausschließlich durch den Wert der im Sondervermögen gehaltenen Vermögensgegenstände, sondern auch durch Angebot und Nachfrage bestimmt. Daher kann dieser Marktpreis von dem ermittelten Anteilpreis abweichen.

Teilfonds

Das Sondervermögen ist nicht Teilfonds einer Umbrella-Konstruktion.

Anteile

Anteilklassen und faire Behandlung der Anleger

Die Gesellschaft hat die Anleger des Sondervermögens fair zu behandeln. Sie darf im Rahmen der Steuerung des Liquiditätsrisikos und der Rücknahme von Anteilen die Interessen eines Anlegers oder einer Gruppe von Anlegern nicht über die Interessen eines anderen Anlegers oder einer anderen Anlegergruppe stellen.

Zu den Verfahren, mit denen die Gesellschaft die faire Behandlung der Anleger sicherstellt, siehe insbesondere die Abschnitte „Ermittlung des Ausgabe- und Rücknahmepreises“, „Liquiditätsmanagement“ sowie „Order-Aannahmeschluss“ und „Abrechnung von Kauf-/Verkaufsaufträgen“ und den Abschnitt „Interessenkonflikte“.

Für das Sondervermögen können Anteilklassen gebildet werden, die sich hinsichtlich des Ausgabeaufschlags, des Rücknahmeabschlags, der Verwaltungsvergütung einschließlich einer evtl. erfolgsabhängigen Vergütung, der Mindestanlagesumme oder einer Kombination dieser Merkmale unterscheiden können. Ab/seit 1. Januar 2019 sind Anteile von drei Anteilklassen erhältlich, die sich hinsichtlich der Verwaltungsvergütung, der Ausgabeaufschläge sowie der Mindestanlagesumme unterscheiden können. Die Anteilklassen tragen die Bezeichnung „I-dist“, „Q-dist“ und „P-dist“, im Folgenden „I“, „Q“ und „P“ Anteilklasse genannt. Die verschiedenen Ausgestaltungsmerkmale der drei Anteilklassen sind in diesem Verkaufsprospekt unter „Ausgabe und Rücknahme der Anteile“, unter „Ausgabeaufschlag/Rücknahmeabschlag“ sowie unter „Kosten“ beschrieben.

Die seit Auflegung des Sondervermögens und bis zur Auflegung der Anteilklassen Q und P am 1. Januar 2019 ausgegebenen Anteile am Sondervermögen sind ab/seit dem 1. Januar 2019 solche der Anteilklasse I.

Die Rechte der Anleger werden ausschließlich in Globalurkunden verbrieft. Diese Globalurkunden werden bei einer Wertpapiersammelbank verwahrt. Ein Anspruch des Anlegers auf Auslieferung einzelner Anteilscheine besteht nicht. Der Erwerb von Anteilen ist nur bei Depotverwahrung möglich. Die Anteile lauten auf den Inhaber und verbrieften die Ansprüche der Inhaber gegenüber der Gesellschaft. Sie sind über einen Anteil oder eine Mehrzahl von Anteilen ausgestellt. Die Anteilscheine sind übertragbar. Mit der Übertragung eines Anteils gehen die darin verbrieften Rechte auf den Inhaber über. Die ausgegebenen Anteile einer Anteilklasse haben die gleichen Rechte; die Anteile enthalten keine Stimmrechte.

Der Erwerb von Vermögensgegenständen ist nur einheitlich für das ganze Sondervermögen und nicht für eine einzelne Anteilklasse oder eine Gruppe von Anteilklassen zulässig.

Gemäß § 11 Absatz 2 der „Allgemeinen Anlagebedingungen“ können – unter entsprechender Änderung der „Besonderen Anlagebedingungen“ – künftig noch weitere Anteilklassen mit verschiedenen Ausgestaltungsmerkmalen gebildet werden, die sich insbesondere hinsichtlich der Ertragsverwendung, des Ausgabeaufschlags, des Rücknahmeabschlags, der Währung des Anteilwerts, der Verwaltungsvergütung, der Mindestanlagesumme bzw. einer Kombination dieser Merkmale von den bestehenden Anteilklassen unterscheiden

können. Die Rechte der Anleger, die Anteile aus dann bereits bestehenden Anteilklassen erworben haben, bleiben davon unberührt. Die Kosten der Auflegung der neuen Anteilklasse werden, sofern sie weiter belastet werden, ausschließlich den Anlegern dieser neuen Anteilklasse belastet. Die Bildung weiterer Anteilklassen liegt im Ermessen der Gesellschaft. Es ist weder notwendig, dass Anteile einer Anteilklasse im Umlauf sind, noch, dass Anteile einer neu gebildeten Anteilklasse umgehend auszugeben sind.

Bei erstmaliger Ausgabe von Anteilen einer Anteilklasse ist deren Wert auf der Grundlage des für das gesamte Sondervermögen nach § 168 Absatz 1 Satz 1 des KAGB ermittelten Wertes zu berechnen.

Die Jahres- sowie Halbjahresberichte enthalten die Angabe, unter welchen Voraussetzungen Anteile mit unterschiedlichen Rechten ausgegeben und welche Rechte den Anteilklassen im Einzelnen zugeordnet werden. Darüber hinaus wird für jede Anteilklasse die Anzahl der am Berichtsstichtag umlaufenden Anteile der Anteilklasse und der am Berichtsstichtag ermittelte Anteilwert angegeben.

Ein Anteilklassenwechsel ist durch Rückgabe von Anteilen einer Anteilklasse und die Ausgabe der Anteile einer anderen Anteilklasse zu den für die Rückgabe und die Ausgabe von Anteilen jeweils geltenden Bedingungen möglich.

Anteilklassen im Überblick

	Anteilklasse I	Anteilklasse Q	Anteilklasse P
Mindestanlagesumme	EUR 500.000	Keine	Keine
Ausgabeaufschlag	Kein Ausgabeaufschlag	Ausgabeaufschlag 5%	Ausgabeaufschlag 5%
Rücknahmeabschlag	Kein Rücknahmeabschlag	Kein Rücknahmeabschlag	Kein Rücknahmeabschlag
Rückgabegebühr	Bis zu 5,0% der Bruttore Rückgaben	Bis zu 5,0% der Bruttore Rückgaben	Bis zu 5,0% der Bruttore Rückgaben
Verwaltungsvergütung	Bis zu 0,66% p.a. des durchschnittlichen Nettoinventarwertes bezogen auf das anteilige Sondervermögen; tatsächlich erhobene Verwaltungsvergütung: 0,66% p.a.	Bis zu 0,66% p.a. des durchschnittlichen Nettoinventarwertes bezogen auf das anteilige Sondervermögen; tatsächlich erhobene Verwaltungsvergütung: 0,66% p.a.	Bis zu 1,00% p.a. des durchschnittlichen Nettoinventarwertes bezogen auf das anteilige Sondervermögen; tatsächlich erhobene Verwaltungsvergütung: 1,00% p.a.
WKN	977261	A111Z1	A111Z2
ISIN	DE0009772616	DE000A111Z11	DE000A111Z29

Unterschiedliche Entwicklung der Anteilklassen

Aufgrund der unterschiedlichen Ausgestaltung der Anteilklassen kann das wirtschaftliche Ergebnis, das der Anleger mit seinem Investment in das Sondervermögen erzielt, variieren, je nachdem, zu welcher Anteilklasse die von ihm erworbenen Anteile gehören. Das gilt sowohl für die Rendite, die der Anleger vor Steuern erzielt, als auch für die Rendite nach Steuern.

Erwerb von Anteilen in der Anteilklasse I - Mindestanlagesumme

Für den Erwerb von Anteilen an der Anteilklasse I besteht für die Erstinvestition eine Mindestanlagesumme von 500.000 EUR (in Worten: fünfhunderttausend Euro). Die Gesellschaft ist befugt, nach ihrem Ermessen auch geringere Beträge zu akzeptieren. Der Anleger kann unter Einhaltung der Mindesthalte- und Rückgabefristen und den sonstigen Rückgabebedingungen auch Anteile an der Anteilklasse I zurückgeben, deren Wert weniger als 500.000 EUR beträgt. Nach erfolgter Erstzeichnung kann ein Anleger der Anteilklasse I weitere Anteile an der Anteilklasse I zeichnen (sofern die Gesellschaft Anteile ausgibt), ohne dass die

Mindestanlagesumme für die Erstinvestition erreicht sein muss, d.h., der Anleger kann auch Anteile in geringerem Wert erwerben; dies gilt nicht, wenn ein Anleger seine sämtlichen Anteile an der Anteilklasse I zunächst zurückgegeben hat – in diesem Fall muss eine Neuinvestition die Voraussetzungen für die Erstinvestition (d.h. den Mindestanlagebetrag) erneut erfüllen. Die Gesellschaft ist berechtigt, von einem Anleger der Anteilklasse I, der sich darauf berufen möchte, eine Erstzeichnung in entsprechender Höhe durchgeführt zu haben und seine Anteile nicht zunächst vollständig zurückgegeben zu haben, entsprechende Nachweise zu verlangen. Entsprechende Nachweise können z.B. Unterlagen der depotführenden Stelle sein.

Ausgabe und Rücknahme der Anteile

Die Gesellschaft weist Interessenten und Anleger auf Folgendes hin: Rücknahmen von Anteilen, die nach dem 21. Juli 2013 erworben worden sind, erfolgen nur nach Einhaltung einer Mindesthaltefrist von 24 Monaten und unter Einhaltung einer Kündigungsfrist von zwölf (12) Monaten; dies unabhängig von der Höhe des Rücknahmevolumens. Die

Rücknahme von Anteilen erfolgt – vorbehaltlich einer Rücknahmeaussetzung – börsentäglich und nach Maßgabe der vorgenannten zeitlichen Rücknahmebeschränkungen.

Ausgabe von Anteilen

Die Anzahl der ausgegebenen Anteile ist grundsätzlich nicht beschränkt, jedoch behält sich die Gesellschaft gemäß § 12 Absatz 1 der „Allgemeinen Anlagebedingungen“ vor, die Ausgabe von Anteilen vorübergehend oder vollständig einzustellen. Die Anteile können über Kapitalsammelstellen sowie durch Vermittlung Dritter erworben werden. Die Verwahrstelle gibt sie zum Ausgabepreis aus; die Gesellschaft bzw. die jeweilige Vertriebsgesellschaft können allerdings einen Ausgabeaufschlag beanspruchen, der bis zu fünf Prozent des Anteilwerts beträgt (s. hierzu auch Kapitel „Ausgabeaufschlag/Rücknahmeabschlag“).

Die Belastung des Gegenwerts erfolgt im Regelfall zwei (2) Bankarbeitstage nach Anteilausgabe. In den Anteilklassen Q und P entspricht der Ausgabepreis dem Inventarwert pro Anteil (Anteilwert) zzgl. eines Ausgabeaufschlags; Die Ausgabe von Anteilen erfolgt, sofern die Gesellschaft die Ausgabe neuer Anteile nicht ganz oder vorübergehend einstellt, börsentäglich. Wird die Rücknahme von Anteilen aufgrund außergewöhnlicher Umstände, worunter auch die Kündigung des Verwaltungsrechts durch die Gesellschaft fällt, gänzlich oder zeitweise ausgesetzt (s. Abschnitt „Aussetzung der Rücknahme von Anteilen“), darf währenddessen von Gesetzes wegen keine Ausgabe von Anteilen erfolgen. Bei Aussetzung der Rücknahme wegen Liquiditätsmangels ist die Anteilausgabe dagegen weiterhin möglich.

Die Gesellschaft ist nicht verpflichtet, Aufträge zum Erwerb von Anteilen an dem Sondervermögen auszuführen bzw. durch die Verwahrstelle ausführen zu lassen. Die Gesellschaft behält sich daher vor, Aufträge zum Erwerb von Anteilen an dem Sondervermögen – auch ohne Angabe von Gründen – zurückzuweisen, z.B. zum Zwecke einer effektiven Liquiditätssteuerung, im Falle großvolumiger Kaufaufträge oder bei Kaufaufträgen von Anlegern oder Anlegergruppen, bei denen die Gesellschaft eine lediglich vorübergehende Anlage in das Sondervermögen vermutet. Die Gesellschaft empfiehlt, sich insbesondere vor Einreichung großvolumiger Kaufaufträge vorab mit der Gesellschaft in Verbindung zu setzen.

Die Mindestanlagesumme für eine Erstinvestition in die Anteilklasse I beträgt 500.000 EUR (in Worten: fünfhunderttausend Euro); siehe hierzu ausführlich sowie insbesondere zum Erwerb weiterer Anteile an der Anteilklasse I den Abschnitt „Erwerb von Anteilen in der Anteilklasse I – Mindestanlagesumme“.

Rücknahme von Anteilen

Vorbehaltlich der nachfolgend beschriebenen Beschränkungen im Hinblick auf die Einhaltung der Mindesthalte- und Rückgabefristen können die Anleger grundsätzlich börsentäglich die Rücknahme der Anteile durch Erteilung eines Rückgabebauftrages verlangen. Rücknahmestelle ist grundsätzlich die depotführende Stelle. Die Rückgabe kann auch durch Vermittlung Dritter erfolgen; dabei können Kosten anfallen.

Die Gesellschaft ist verpflichtet, die Anteile zum am

Abrechnungstag geltenden Rücknahmepreis, der in der jeweiligen Anteilklasse dem an diesem Tag ermittelten Anteilwert entspricht, für Rechnung des Sondervermögens zurückzunehmen. Ein Rücknahmeauftrag, der mit Verzögerung ausgeführt wird, weil zunächst die Halte- bzw. Kündigungsfrist ablaufen muss, wird zu dem nach Fristablauf geltenden Rücknahmepreis abgerechnet.

Auf die Risiken und Folgen einer Rücknahmeaussetzung (s. Abschnitte „Aussetzung der Rücknahme von Anteilen“) wird ausdrücklich hingewiesen.

Mindesthalte- und Rückgabefristen

Durch das Anlegerschutz- und Funktionsverbesserungsgesetz (AnsFuG) wurden mit Wirkung zum 1. Juli 2011 Mindesthalte- und Rückgabefristen eingeführt, die bei der Rückgabe von Anteilen zu beachten sind. Danach waren Anteilrückgaben von bis zu 30.000 Euro je Anleger kalenderhalbjährlich ohne Einhaltung von Mindesthalte- oder Kündigungsfristen möglich („Freibetragsgrenze“). Durch das am 22. Juli 2013 in Kraft getretene KAGB gilt anders noch als zuvor nunmehr für ab diesem Datum erworbene Anteile eine Mindesthaltefrist auch bei Beträgen unterhalb von 30.000 Euro pro Kalenderhalbjahr, d. h. auch für Kleinbeträge muss nun eine unwiderrufliche Rückgabeerklärung mit einer Frist von zwölf Monaten abgegeben werden und der Anleger muss eine Haltedauer von 24 Monaten nachweisen. Für Anteile, die Anleger vor dem 22. Juli 2013 erworben haben, besteht weiterhin die Möglichkeit, diese Anteile im Wert von bis zu 30.000 Euro pro Kalenderhalbjahr ohne eine Mindesthaltefrist nach den Regelungen der zu diesem Zeitpunkt geltenden Anlagebedingungen zurückzugeben.

Im Einzelnen gilt zur Rücknahme von Anteilen daher Folgendes:

Regelung zur Rücknahme von Anteilen für vor dem 22. Juli 2013 erworbene Anteile („Altanteile“):

Anteilrückgaben von Altanteilen sind bis zu einem Betrag von 30.000 Euro je Anleger kalenderhalbjährlich ohne Einhaltung von Mindesthalte- oder Kündigungsfristen möglich. Soweit der Wert von Anteilrückgaben von Altanteilen für einen Anleger 30.000 Euro pro Kalenderhalbjahr übersteigt, ist die Rückgabe von Anteilen erst dann möglich, wenn der Anleger die Altanteile mindestens 24 Monate („Mindesthaltefrist“) lang gehalten hat.

Der Anleger hat seiner Rücknahmestelle für mindestens 24 durchgehende Monate, die dem verlangten Rücknahmetermin unmittelbar vorausgehen, einen Anteilbestand nachzuweisen, der mindestens seinem Rückgabeverlangen entspricht. Rücknahmestelle ist die depotführende Stelle.

Anteilrückgaben, deren Wert für einen Anleger 30.000 Euro pro Kalenderhalbjahr übersteigt, muss der Anleger außerdem unter Einhaltung einer Frist von 12 Monaten („Rückgabefrist“) durch eine unwiderrufliche Rückgabeerklärung gegenüber seiner depotführenden Stelle ankündigen. Die Rückgabeerklärung kann auch schon während der Mindesthaltefrist abgegeben werden. Für Anteilrückgaben, die 30.000 Euro pro Kalenderhalbjahr nicht übersteigen, hat der Anleger gegenüber seiner depotführenden Stelle eine Erklärung abzugeben, dass der Wert der von ihm zurückgegebenen Anteile insgesamt 30.000 Euro pro Kalenderhalbjahr nicht übersteigt und keine weiteren Verfügungen über Anteile am betreffenden Immobilien-

Sondervermögen im selben Kalenderhalbjahr vorliegen, auch nicht im Hinblick von bei anderen Kreditinstituten bzw. deren depotführenden Stellen verwahrten Anteilen an dem betreffenden Immobilien-Sondervermögen. Für die Erklärung des Anlegers halten die depotführenden Stellen eine Mustererklärung der Deutschen Kreditwirtschaft vor, welche vom Anleger zu verwenden ist.

Die zwölfmonatige Rückgabefrist wird auf die Mindesthaltefrist angerechnet, sodass der Anleger spätestens nach 24 Monaten seine Anteile tatsächlich zurückgeben kann (vorbehaltlich einer Aussetzung der Rücknahme) und den dann aktuellen Anteilwert erhält.

Nach Eingang einer unwiderruflichen Rückgabeerklärung bis zur tatsächlichen Rückgabe sperrt die depotführende Stelle des Anlegers die Anteile im Depot, auf die sich die Erklärung bezieht. Der Anleger kann diese Anteile weder auf ein anderes eigenes Depot noch auf das Depot eines Dritten übertragen.

Die Rückgabe von Anteilen, die Anleger vor dem 22. Juli 2013 erworben haben, ist also weiterhin nach Maßgabe der vorstehenden Regelungen möglich.

Regelung zur Rücknahme von Anteilen für nach dem 21. Juli 2013 erworbene Anteile:

Anteilrückgaben sind erst dann möglich, wenn der Anleger seine Anteile mindestens 24 Monate lang gehalten hat („Mindesthaltefrist“). Der Anleger hat seiner Rücknahmestelle für mindestens 24 durchgehende Monate unmittelbar vor dem verlangten Rücknahmetermin einen Anteilbestand nachzuweisen, der mindestens seinem Rücknahmeverlangen entspricht. Rücknahmestelle ist die depotführende Stelle.

Anteilrückgaben muss der Anleger außerdem unter Einhaltung einer Frist von 12 Monaten („Rückgabefrist“) durch eine unwiderrufliche Rückgabeerklärung gegenüber seiner depotführenden Stelle ankündigen. Die Rückgabeerklärung kann auch schon während der Mindesthaltefrist abgegeben werden. Die zwölfmonatige Rückgabefrist wird auf die Mindesthaltefrist angerechnet, sodass der Anleger spätestens nach 24 Monaten seine Anteile tatsächlich zurückgeben kann (vorbehaltlich einer Aussetzung der Rücknahme) und den dann aktuellen Anteilwert erhält.

Nach Eingang einer unwiderruflichen Rückgabeerklärung bis zur tatsächlichen Rückgabe sperrt die depotführende Stelle des Anlegers die Anteile im Depot, auf die sich die Erklärung bezieht. Der Anleger kann die Anteile weder auf ein anderes eigenes Depot noch auf das Depot eines Dritten übertragen.

Rücknahme von Anteilen während einer Aussetzung

Sollte die Gesellschaft die Rücknahme von Anteilen aussetzen müssen, gelten für Anleger folgende Bedingungen:

- Anleger können Rückgabeerklärungen weiterhin formwirksam abgeben. Diese gelten nach den Anlagebedingungen als unwiderruflich. Eine Änderung der Erklärung ist daher nur mit ausdrücklicher Zustimmung der Gesellschaft möglich, worauf kein Rechtsanspruch besteht.

- Die Rücknahme der Anteile erfolgt jedoch frühestens nach Wiederaufnahme der Rücknahme von Anteilen. Abrechnungstichtag für diese Rücknahmeaufträge ist der nach der Wiederaufnahme der Rücknahme von Anteilen folgende Wertermittlungstag, sofern die Mindesthalte- und/oder Rückgabefrist zu diesem Wertermittlungstag bereits abgelaufen ist.

Abspaltung illiquider Anlagen

Die Gesellschaft darf im Interesse der Anleger bestimmte illiquide Vermögenswerte vom Sondervermögen abspalten, um den Fonds weiterhin liquide zu halten. Die Abspaltung betrifft solche Vermögenswerte, deren wirtschaftliche oder rechtliche Merkmale sich aufgrund außergewöhnlicher Umstände erheblich verändert haben oder aufgrund außergewöhnlicher Umstände unsicher geworden sind, beispielsweise durch erhebliche Bewertungsunsicherheiten und/oder weil ein bestimmter Teil des Portfolios des Fonds illiquide geworden ist, für den es keinen aktiven Markt gibt und/oder der Handel verboten ist (z. B. aufgrund von Sanktionen) und/oder für den eine faire Bewertung vorübergehend nicht möglich ist. Solch außergewöhnliche Umstände können auch durch kriminelle Aktivitäten, Finanzkrise oder Krieg entstehen.

Entscheidet sich die Gesellschaft für die Abspaltung illiquider Vermögenswerte des Fonds, liegt es in ihrem Ermessen im besten Interesse des Fonds und seiner Anleger festzulegen, die illiquiden Vermögenswerte innerhalb der bestehenden Fondsstruktur durch buchmäßige Trennung zu belassen oder sie physisch von der bestehenden Fondsstruktur zu trennen.

Belässt die Gesellschaft die illiquiden Vermögenswerte innerhalb der bestehenden Fondsstruktur, bildet sie für die illiquiden Vermögenswerte eine besondere Anteilklasse des Fonds (buchhalterische Trennung). Anleger, die am Wertermittlungstag der Abspaltung im Sondervermögen investiert sind, erhalten in diesem Fall Anteile an der besonderen Anteilklasse mit den abgespaltenen illiquiden Vermögenswerten des Sondervermögens, wobei für diese Anteile keine Ausgaben und Rückgaben mehr zulässig sind. Die Gesellschaft hat die Möglichkeit, die abgespaltenen illiquiden Vermögenswerte aus der besonderen Anteilklasse zu veräußern oder zu liquidieren und die Erlöse an die Anleger entsprechend dem Verhältnis ihrer Beteiligung auszuschütten. Ausgaben und Rücknahmen von Anteilen im Hinblick auf die nicht abgespaltenen Vermögenswerte des Sondervermögens erfolgen auf Grundlage des Anteilwertes, aus dem die Vermögenswerte der besonderen Anteilklasse ausgeschlossen sind.

Entscheidet sich die Gesellschaft, die illiquiden Vermögenswerte physisch zu trennen, verbleiben die illiquiden Vermögenswerte im bestehenden Sondervermögen, während die Gesellschaft die nicht betroffenen Vermögenswerte des Sondervermögens auf ein neues Sondervermögen überträgt oder auf ein anderes bestehendes Sondervermögen verschmilzt. Anleger, die am Wertermittlungstag der Abspaltung im Sondervermögen investiert sind, erhalten in diesem Fall Anteile an dem neuen Sondervermögen im Verhältnis zu ihren Anteilen an dem bestehenden Sondervermögen. Sie behalten ihre Anteile an dem bestehenden Sondervermögen mit den illiquiden Vermögenswerten, wobei für diese keine Ausgaben und Rückgaben mehr zulässig sind. Die Gesellschaft hat die Möglichkeit, die abgespaltenen illiquiden Vermögenswerte zu veräußern oder zu liquidieren und die Erlöse an die Anleger entsprechend dem Verhältnis ihrer Beteiligung auszuschütten.

Die Gesellschaft veröffentlicht Informationen über die Abspaltung illiquider Vermögenswerte unverzüglich auf ihrer Internetseite.

Ermittlung des Ausgabe- und Rücknahmepreises

Zur Errechnung des Ausgabepreises und des Rücknahmepreises für die Anteile der einzelnen Anteilklassen ermittelt die Gesellschaft unter Kontrolle der Verwahrstelle die Verkehrswerte der zum Sondervermögen gehörenden Vermögensgegenstände abzüglich etwaiger aufgenommenener Kredite, sonstigen Verbindlichkeiten und Rückstellungen des Sondervermögens (Nettoinventarwert). Die Division des so ermittelten Nettoinventarwerts durch die Anzahl der ausgegebenen Anteile ergibt den Wert jedes Anteils (Anteilwert). Der Anteilwert wird für jede Anteilklasse gesondert errechnet.

Ausgabepreise werden auf zwei Nachkommastellen kaufmännisch gerundet und Rücknahmepreise werden auf zwei Nachkommastellen abgerundet.

Von einer Anteilpreisermittlung wird an den folgenden Tagen abgesehen: Neujahr, Dreikönigstag (6. Januar), Karfreitag, Ostermontag, Maifeiertag (1. Mai), Christi Himmelfahrt, Pfingstmontag, Fronleichnam, Maria Himmelfahrt, Tag der Deutschen Einheit, Allerheiligen, Heiligabend, 1. und 2. Weihnachtsfeiertag und Silvester.

Order-Aannahmeschluss und Abrechnung von Kauf-/Verkaufsaufträgen

Die Gesellschaft trägt dem Grundsatz der Anlegergleichbehandlung Rechnung, indem sie sicherstellt, dass sich kein Anleger durch den Kauf oder Verkauf von Anteilen zu bereits bekannten Anteilwerten Vorteile verschaffen kann. Sie hat daher einen Order-Aannahmeschluss festgelegt, bis zu dem Aufträge für die Ausgabe und Rücknahme von Anteilen bei der Verwahrstelle vorliegen müssen.

Wenn eine Order innerhalb der Order-Aannahmeschlusszeiten (derzeit: nach 12:00 Uhr (Vortag) und bis 12:00 Uhr (aktueller Tag)) bei der Verwahrstelle eingeht, wird sie — vorbehaltlich der oben dargestellten Besonderheiten bei der Rücknahme von Anteilen mit Halte- und Kündigungsfristen – mit dem aktuellen Tag als Schlusstag und mit dem zugehörigen Anteilwert abgerechnet. Orders, die nach 12:00 Uhr des aktuellen Tages eingeht, werden mit dem Anteilwert des nächstfolgenden Schlusstages abgerechnet. Der Order-Aannahmeschluss für das Sondervermögen ist für alle Anteilklassen auf der Homepage der Gesellschaft unter www.ubs.com/immobilienfonds-deutschland veröffentlicht. Er kann von der Gesellschaft jederzeit geändert werden.

In der Regel erfolgt der Erwerb von Anteilen über Dritte, z.B. depotführende Stellen wie Banken oder Sparkassen. Diese können ggf. andere Order-Aannahmeschlusszeiten festlegen, die bei Auftragserteilung zu beachten sind.

Verfahren bei der Vermögensbewertung

Bewertung von Immobilien, Bauleistungen, Beteiligungen an Immobilien-Gesellschaften und Liquiditätsanlagen

Immobilien

Immobilien werden bei Erwerb und danach nicht länger als drei Monate mit dem Kaufpreis angesetzt, anschließend werden sie mit dem Durchschnittswert aus den zuletzt von den externen Bewertern festgestellten Werten angesetzt. Dieser Wert wird für jede Immobilie spätestens alle drei Monate ermittelt.

Die Bewertungen werden möglichst gleichmäßig verteilt, um eine Ballung von Neubewertungen zu bestimmten Stichtagen zu vermeiden. Treten bei einer Immobilie Änderungen wesentlicher Bewertungsfaktoren ein, so wird die Neubewertung gegebenenfalls zeitlich vorgezogen. Innerhalb von zwei Monaten nach der Belastung eines Grundstücks mit einem Erbbaurecht ist der Wert des Grundstücks neu festzustellen.

Nebenkosten, die beim Erwerb einer Immobilie für das Sondervermögen anfallen, werden über die voraussichtliche Haltedauer der Immobilie, längstens jedoch über zehn Jahre in gleichen Jahresbeträgen abgeschrieben. Wird die Immobilie wieder veräußert, sind die Anschaffungsnebenkosten in voller Höhe abzuschreiben. Im Einzelnen richtet sich die Behandlung von Anschaffungsnebenkosten nach § 30 Abs. 2 Nr. 1 der Kapitalanlage-Rechnungslegungs- und Bewertungsverordnung („KARBV“).

Für Immobilien werden bei der Anteilpreisermittlung Rückstellungen für die Steuern einkalkuliert, die der Staat, in dem die Immobilie liegt, bei der Veräußerung mit Gewinn voraussichtlich erheben wird. Weitere Einzelheiten hierzu ergeben sich aus § 30 Abs. 2 Nr. 2 KARBV.

Bauleistungen

Bauleistungen werden, soweit sie bei der Bewertung der Immobilien nicht erfasst wurden, grundsätzlich zu Buchwerten angesetzt.

Beteiligungen an Immobilien-Gesellschaften

Beteiligungen an Immobilien-Gesellschaften werden bei Erwerb und danach nicht länger als drei Monate mit dem Kaufpreis angesetzt. Anschließend werden der Bewertung monatliche Vermögensaufstellungen der Immobilien-Gesellschaften zugrunde gelegt. Spätestens alle drei Monate wird der Wert der Beteiligung auf Grundlage der aktuellsten Vermögensaufstellung von einem Abschlussprüfer im Sinne des § 319 HGB ermittelt. Der ermittelte Wert wird anschließend von der Gesellschaft auf Basis der Vermögensaufstellungen bis zum nächsten Wertermittlungstermin fortgeschrieben. Treten bei einer Beteiligung Änderungen wesentlicher Bewertungsfaktoren ein, die durch eine Fortschreibung nicht erfasst werden können, so wird die Neubewertung gegebenenfalls zeitlich vorgezogen.

Nebenkosten, die beim Erwerb einer Beteiligung für das Sondervermögen anfallen, werden über die voraussichtliche Haltedauer der Beteiligung, längstens jedoch über zehn Jahre in gleichen Jahresbeträgen abgeschrieben. Wird die Beteiligung wieder veräußert, sind die Anschaffungsnebenkosten in voller Höhe abzuschreiben.

Die in den Vermögensaufstellungen ausgewiesenen Immobilien sind mit dem Durchschnittswert aus den zuletzt von den externen Bewertern festgestellten Werten

anzusetzen.

Für Immobilien werden bei der Anteilpreisermittlung Rückstellungen für die Steuern einkalkuliert, die der Staat, in dem die Immobilie liegt, bei einer Veräußerung mit Gewinn voraussichtlich erheben wird. Falls jedoch von einer Veräußerung der Beteiligung einschließlich der Immobilie ausgegangen wird, erfolgt bei der Bewertung der Beteiligung gegebenenfalls ein Abschlag für latente Steuerlasten.

Der Ansatz des arithmetischen Mittelwertes bei Regelbewertungen bildet den in das Sondervermögen einzustellenden Wert. Im Rahmen der investmentrechtlichen Berichtspflichten (Jahresbericht) werden beide Verkehrswerte ausgewiesen.

Weitere Einzelheiten ergeben sich aus § 31 KARBV.

Liquiditätsanlagen

Vermögensgegenstände, die zum Handel an Börsen zugelassen sind oder in einem anderen organisierten Markt zugelassen oder in diesen einbezogen sind sowie Bezugsrechte für das Sondervermögen werden zum letzten verfügbaren handelbaren Kurs, der eine verlässliche Bewertung gewährleistet, bewertet, sofern nachfolgend im Abschnitt „Besondere Bewertungsregeln für einzelne Vermögensgegenstände“ nicht anders angegeben.

Vermögensgegenstände, die weder zum Handel an Börsen zugelassen sind noch in einem anderen organisierten Markt zugelassen oder in diesen einbezogen sind oder für die kein handelbarer Kurs verfügbar ist, werden zu dem aktuellen Verkehrswert bewertet, der bei sorgfältiger Einschätzung nach geeigneten Bewertungsmodellen unter Berücksichtigung der aktuellen Marktgegebenheiten angemessen ist, sofern nachfolgend im Abschnitt „Besondere Bewertungsregeln für einzelne Vermögensgegenstände“ nicht anders angegeben.

Besondere Bewertungsregeln für einzelne Vermögensgegenstände

Nichtnotierte Schuldverschreibungen

Für die Bewertung von Schuldverschreibungen, die nicht an der Börse oder in einem organisierten Markt gehandelt werden (z. B. nicht notierte Anleihen, Commercial Papers und Einlagenzertifikate), werden die für vergleichbare Schuldverschreibungen vereinbarten Preise und gegebenenfalls die Kurswerte von Anleihen vergleichbarer Emittenten mit entsprechender Laufzeit und Verzinsung, erforderlichenfalls mit einem Abschlag zum Ausgleich der geringeren Veräußerbarkeit, herangezogen.

Geldmarktinstrumente

Bei den im Sondervermögen befindlichen Geldmarktinstrumenten werden Zinsen und zinsähnliche Erträge berücksichtigt.

Derivate

Optionsrechte und Terminkontrakte

Die zu einem Sondervermögen gehörenden Optionsrechte und die Verbindlichkeiten aus einem Dritten eingeräumten

Optionsrechten, die zum Handel an einer Börse zugelassen oder in einen anderen organisierten Markt einbezogen sind, werden zu dem jeweils letzten verfügbaren handelbaren Kurs, der eine verlässliche Bewertung gewährleistet, bewertet.

Das Gleiche gilt für Forderungen und Verbindlichkeiten aus für Rechnung des Sondervermögens verkauften Terminkontrakten. Die zu Lasten des Sondervermögens geleisteten Einschüsse werden unter Einbeziehung der am Börsentag festgestellten Bewertungsgewinne und Bewertungsverluste im Wert des Sondervermögens berücksichtigt.

Bankguthaben, Festgelder, Investmentanteile und Wertpapier- Darlehen

Bankguthaben werden grundsätzlich zu ihrem Nennwert zuzüglich zugeflossener Zinsen bewertet. Festgelder werden zum Verkehrswert bewertet, sofern ein entsprechender Vertrag zwischen der Gesellschaft und dem jeweiligen Kreditinstitut geschlossen wurde, der vorsieht, dass das Festgeld jederzeit kündbar ist und die Rückzahlung bei der Kündigung nicht zum Nennwert zuzüglich Zinsen erfolgt. Dabei wird im Einzelfall festgelegt, welcher Marktzins bei der Ermittlung des Verkehrswertes zugrunde gelegt wird. Die entsprechenden Zinsforderungen werden zusätzlich angesetzt.

Forderungen, z. B. abgegrenzte Zinsansprüche sowie Verbindlichkeiten werden grundsätzlich zum Nennwert angesetzt.

Investmentanteile werden grundsätzlich mit ihrem letzten festgestellten Rücknahmepreis angesetzt oder zum letzten verfügbaren handelbaren Kurs, der eine verlässliche Bewertung gewährleistet. Stehen diese Werte nicht zur Verfügung, werden Investmentanteile zu dem aktuellen Verkehrswert bewertet, der bei sorgfältiger Einschätzung nach geeigneten Bewertungsmodellen unter Berücksichtigung der aktuellen Marktgegebenheiten angemessen ist.

Für die Rückerstattungsansprüche aus Wertpapier-Darlehensgeschäften ist der jeweilige Kurswert der als Darlehen übertragenen Wertpapiere maßgebend.

Auf Fremdwährung lautende Vermögensgegenstände

Auf Fremdwährung lautende Vermögensgegenstände werden zu dem 13.30 Uhr Refinitiv-Devisenkurs (der Währung) des Vortages in Euro umgerechnet.

Die Devisenterminbewertung erfolgt unter Berücksichtigung der von der Verwahrstelle gelieferten aktuellen Marktzinssätze des 13.30 Uhr Refinitiv-Devisenkurs des Vortages.

Wertpapier-Pensionsgeschäfte

Werden Wertpapiere für Rechnung des Sondervermögens in Pension gegeben, so sind diese weiterhin bei der Bewertung zu berücksichtigen. Daneben ist der im Rahmen des Pensionsgeschäftes für Rechnung des Sondervermögens empfangene Betrag im Rahmen der liquiden Mittel (Bankguthaben) auszuweisen. Darüber hinaus ist bei der Bewertung eine Verbindlichkeit aus Pensionsgeschäften in Höhe der Rückzahlungsverpflichtungen auszuweisen.

Werden für Rechnung des Sondervermögens Wertpapiere in

Pension genommen, so sind diese bei der Bewertung nicht zu berücksichtigen. Aufgrund der vom Sondervermögen geleisteten Zahlung ist bei der Bewertung eine Forderung an den Pensionsgeber in Höhe der Rückzahlungsansprüche zu berücksichtigen.

Zusammengesetzte Vermögensgegenstände

Aus verschiedenen Bestandteilen bestehende Vermögensgegenstände sind jeweils anteilig nach den vorgenannten Regelungen zu bewerten.

Von den besonderen Bewertungsregeln kann in Ausnahmefällen abgewichen werden, sofern die Gesellschaft unter Berücksichtigung der Marktgegebenheiten dies im Interesse der Anleger für erforderlich hält.

Ausgabeaufschlag / Rücknahmeabschlag

Bei Festsetzung des Ausgabepreises wird dem Anteilwert in der jeweiligen Anteilklasse ein Ausgabeaufschlag von bis zu 5% des Anteilwerts hinzugerechnet. Es steht der Gesellschaft frei, einen niedrigeren Ausgabeaufschlag zu berechnen. Der Anteilserwerber erzielt beim Verkauf seiner Anteile erst dann einen Gewinn, wenn der Wertzuwachs den beim Erwerb gezahlten Ausgabeaufschlag übersteigt. Aus diesem Grund empfiehlt sich bei dem Erwerb von Anteilen eine längere Anlagedauer, die mittel- bis langfristig mindestens drei Jahre, idealerweise fünf Jahre betragen soll. Der Ausgabeaufschlag stellt im Wesentlichen eine Vergütung für den Vertrieb der Anteile des Sondervermögens dar. Die Gesellschaft kann den Ausgabeaufschlag in Höhe von bis zu 100% zur Abdeckung von Vertriebsleistungen an etwaige vermittelnde Stellen weitergeben.

Ein Rücknahmeabschlag wird in allen Anteilklassen nicht erhoben.

Veröffentlichung der Ausgabe- und Rücknahmepreise

Die Ausgabe- und Rücknahmepreise sowie ggf. der Nettoinventarwert je Anteil sind am Sitz der Gesellschaft und der Verwahrstelle verfügbar. Die Preise sowie ggf. der Nettoinventarwert werden börsentäglich auf den Internetseiten der Gesellschaft unter www.ubs.com/immobilienfonds-deutschland veröffentlicht. Siehe hierzu auch Abschnitt „Ermittlung des Ausgabe- und Rücknahmepreises“ Seite 46.

Kosten bei Ausgabe und Rücknahme der Anteile

Die Ausgabe und Rücknahme der Anteile erfolgt durch die Verwahrstelle zum Ausgabepreis bzw. Rücknahmepreis ohne Berechnung weiterer Kosten.

Werden Anteile durch Vermittlung Dritter ausgegeben oder zurückgenommen, so können zusätzliche Kosten anfallen.

Rücknahmeaussetzung und Beschlüsse der Anleger

Die Gesellschaft kann die Ausgabe und Rücknahme der Anteile zeitweilig aussetzen, sofern außergewöhnliche Umstände vorliegen, die eine Aussetzung unter Berücksichtigung der Interessen der Anleger erforderlich erscheinen lassen (§ 12 Abs. 7 der „Allgemeinen Anlagebedingungen“). Außergewöhnliche Umstände liegen insbesondere vor, wenn

- eine Börse, an der ein wesentlicher Teil der Wertpapiere des Sondervermögens gehandelt wird (außer an gewöhnlichen Wochenenden und Feiertagen), geschlossen oder der Handel eingeschränkt oder ausgesetzt ist,
- über Vermögensgegenstände nicht verfügt werden kann,
- die Gegenwerte bei Verkäufen nicht zu transferieren sind,
- es nicht möglich ist, den Anteilwert ordnungsgemäß zu ermitteln, oder
- wesentliche Vermögensgegenstände nicht bewertet werden können.

Die eingezahlten Gelder sind entsprechend den Anlagegrundsätzen überwiegend in Immobilien angelegt. Bei umfangreichen Rücknahmeverlangen können die liquiden Mittel des Sondervermögens, d. h. Bankguthaben und Erlöse aus dem Verkauf der Wertpapiere, Geldmarktinstrumente und Investmentanteile zur Zahlung des Rücknahmepreises und zur Sicherstellung einer ordnungsgemäßen Bewirtschaftung nicht mehr ausreichen oder nicht sogleich zur Verfügung stehen. Die Gesellschaft ist dann verpflichtet, die Rücknahme der Anteile befristet zu verweigern und auszusetzen (§ 12 Abs. 8 der „Allgemeinen Anlagebedingungen“). Zur Beschaffung der für die Rücknahme der Anteile notwendigen Mittel hat die Gesellschaft Vermögensgegenstände des Sondervermögens zu angemessenen Bedingungen zu veräußern.

Reichen auch 12 Monate nach der Aussetzung die liquiden Mittel für die Rücknahme nicht aus, muss die Gesellschaft die Rücknahme weiter verweigern und weiter Vermögensgegenstände des Sondervermögens veräußern. Der Veräußerungserlös darf nun den Verkehrswert der Immobilien um bis zu zehn Prozent unterschreiten.

Reichen auch 24 Monate nach der Aussetzung die liquiden Mittel für die Rücknahme nicht aus, muss die Gesellschaft die Rücknahme weiter verweigern und weiter Vermögensgegenstände des Sondervermögens veräußern. Der Veräußerungserlös darf nun den Verkehrswert der Immobilien um bis zu 20 Prozent unterschreiten.

Reichen auch 36 Monate nach der Aussetzung die liquiden Mittel nicht für die Rücknahme aus oder setzt die Gesellschaft zum dritten Mal innerhalb von fünf Jahren die Rücknahme von Anteilen aus, so erlischt das Verwaltungsverrecht der Gesellschaft an dem Sondervermögen. Das Sondervermögen geht auf die Verwahrstelle über, die es abwickelt und den Liquidationserlös an die Anleger auszahlt (siehe „Verfahren bei Auflösung des Sondervermögens“, Seite 76).

Die vorstehend dargestellten Fristen fangen nach einer Wiederaufnahme der Anteilrücknahme nur dann neu zu laufen an, wenn die Gesellschaft für das Sondervermögen nicht binnen drei Monaten nach der Wiederaufnahme erneut

die Rücknahme von Anteilen aussetzt.

Die Gesellschaft unterrichtet die Anleger durch Bekanntmachung im Bundesanzeiger und darüber hinaus auf ihren Internetseiten unter www.ubs.com/immobilienfonds-deutschland über die Aussetzung und die Wiederaufnahme der Rücknahme der Anteile. Außerdem werden die Anleger über ihre depotführenden Stellen in Papierform oder in elektronischer Form informiert. Nach Wiederaufnahme der Rücknahme wird den Anlegern der dann gültige Rückgabepreis ausgezahlt. Setzt die Gesellschaft die Rücknahme der Anteile mangels Liquidität aus, können die Anleger durch einen Mehrheitsbeschluss gemäß § 259 KAGB in die Veräußerung einzelner Vermögensgegenstände des Sondervermögens einwilligen, auch wenn die Veräußerung nicht zu angemessenen Bedingungen im Sinne des § 257 Abs. 1 Satz 3 KAGB erfolgt. Die Einwilligung der Anleger ist unwiderruflich. Sie verpflichtet die Gesellschaft nicht, die entsprechende Veräußerung vorzunehmen, sondern berechtigt sie nur dazu. Die Abstimmung soll ohne Versammlung der Anleger durchgeführt werden, es sei denn, außergewöhnliche Umstände machen es erforderlich, dass die Anleger auf einer Versammlung persönlich informiert werden. Eine einberufene Versammlung findet statt, auch wenn die Aussetzung der Anteilrücknahme zwischenzeitlich beendet wird. An der Abstimmung nimmt jeder Anleger nach Maßgabe des rechnerischen Anteils seiner Beteiligung am Fondsvermögen teil. Die Anleger entscheiden mit der einfachen Mehrheit der an der Abstimmung teilnehmenden Stimmrechte. Ein Beschluss ist nur wirksam, wenn mindestens 30 Prozent der Stimmrechte an der Beschlussfassung teilgenommen haben.

Die Aufforderung zur Abstimmung über eine Veräußerung, die Einberufung einer Anlegerversammlung zu diesem Zweck sowie der Beschluss der Anleger werden von der Gesellschaft im Bundesanzeiger und darüber hinaus auf den Internetseiten der Gesellschaft unter www.ubs.com/immobilienfonds-deutschland bekannt gemacht.

Rückgabegebühr

Die Gesellschaft kann eine Rückgabegebühr erheben, die dem Sondervermögen zusteht und dazu dient, die verbleibenden Anleger vor einer Verwässerung durch Rücknahmen unter Berücksichtigung der Liquiditätskosten zu schützen.

Die Gesellschaft kann die Rückgabegebühr nur erheben, wenn die Rücknahmeverlangen der Anleger an einem Abrechnungstag mindestens 2.5 Prozent des Nettoinventarwertes überschreiten (Schwellenwert). Die Gesellschaft überprüft den Schwellenwert regelmäßig anhand der Anlagestrategie und des Liquiditätsprofils des Sondervermögens, um wesentliche Verwässerungseffekte für die im Sondervermögen verbleibenden Anleger zu vermeiden. Wird der Schwellenwert überschritten, entscheidet die Gesellschaft im pflichtgemäßen Ermessen, ob sie an diesem Abrechnungstag die Rückgabegebühr erhebt.

Entschließt sich die Gesellschaft zur Erhebung der Rückgabegebühr, kann diese bis zu 5 % der Summe der Bruttoreckgaben betragen. Bruttoreckgaben sind die ermittelten Abflüsse der Anteilrückgaben ohne Verrechnung mit den Zuflüssen infolge von neuen Anteilausgaben zum

Wertermittlungstag. Die Gesellschaft legt die konkrete Höhe der Gebühr innerhalb dieser Spanne nach eigenem Ermessen fest. Die so festgelegte Rückgabegebühr gilt für alle Rückgabeaufträge für einen einzelnen Wertermittlungstag. Die Gesellschaft kann die Rückgabegebühr je nach Umfang der Rückgabeaufträge an jedem Wertermittlungstag in unterschiedlicher Höhe innerhalb der festgelegten Spanne erheben.

Die Rückgabegebühr berücksichtigt die folgenden geschätzten Liquiditätskosten, die mit der Veräußerung eines anteiligen Anteils aller Vermögenswerte im Portfolio zusammenhängen (Pro-Rata-Ansatz):

- die geschätzten expliziten Transaktionskosten, die dem Sondervermögen beim Erwerb oder Verkauf von Vermögenswerten direkt entstehen, deren Betrag stabil ist und die im Vorfeld der Transaktion quantifizierbar sind (z. B. Maklergebühren, Handelsabgaben, Steuern und Abwicklungsgebühren);
- die bestmöglich geschätzten impliziten Transaktionskosten, die dem Sondervermögen beim Erwerb oder Verkauf von Vermögenswerten indirekt entstehen, sich in erster Linie aus dem Spread zwischen Geld- und Briefkurs sowie aus erheblichen Auswirkungen des zur Erfüllung der Rücknahmeaufträge erfolgten Verkaufs von Vermögenswerten auf den Markt ergeben; sie können je nach Art der zugrunde liegenden Vermögenswerte und Marktbedingungen variieren.

Soweit der Pro-Rata-Ansatz keine faire Schätzung der tatsächlichen Liquiditätskosten darstellt, kann die Gesellschaft die Schätzung anpassen, um die erwarteten Liquiditätskosten bei Transaktionen mit ausgewählten Einzelpositionen des Portfolios genauer widerzuspiegeln.

Die Rückgabegebühr hat keine Auswirkungen auf die Berechnung des Nettoinventarwertes des Sondervermögens und den Anteilwert. Die Rückgabegebühr wird vom Anteilwert abgezogen. Der Rücknahmepreis ergibt sich daher aus dem Anteilwert abzüglich der Rückgabegebühr und ggf. eines Rücknahmeabschlags.

Die Gesellschaft veröffentlicht Informationen über die Erhebung einer Rückgabegebühr sowie deren Aufhebung unverzüglich auf ihrer Internetseite.

Liquiditätsmanagement

Die Gesellschaft verfügt über ein Liquiditäts-Managementsystem.

Die Gesellschaft hat für das Sondervermögen schriftliche Grundsätze und Verfahren festgelegt, die es ihr ermöglichen, die Liquiditätsrisiken des Sondervermögens zu überwachen und zu gewährleisten, dass sich das Liquiditätsprofil der Anlagen des Sondervermögens mit den zugrundeliegenden Verbindlichkeiten des Sondervermögens deckt. Unter Berücksichtigung der unter Abschnitt „Anlageziele, -strategie, -grundsätze und -grenzen“ dargelegten Anlagestrategie ergibt sich folgendes Liquiditätsprofil des Sondervermögens.

Das Sondervermögen investiert im Wesentlichen in Immobilien und Beteiligungen an Immobiliengesellschaften und somit in überwiegend illiquide Vermögensgegenstände. Darüber

hinaus beinhaltet das Sondervermögen höchstliquide und liquide Vermögensgegenstände in Form von täglich verfügbaren Anlagen (z. B. Bankguthaben und Tagesgelder) und Investments mit einem mittelfristigen Anlagehorizont (z. B. Festgelder).

Demgegenüber stehen Verbindlichkeiten mit ebenfalls unterschiedlichen Fälligkeiten.

Die Gesellschaft nimmt zur Finanzierung von Immobilien Darlehen auf. Kurzfristige und mittelfristige Verbindlichkeiten (z. B. laufende Bewirtschaftung der Immobilien, Ausschüttung) werden aus der laufenden Liquidität (Mieteinnahmen) abgedeckt.

Die Grundsätze und Verfahren umfassen:

- Die Gesellschaft überwacht die Liquiditätsrisiken, die sich auf Ebene des Sondervermögens oder der Vermögensgegenstände ergeben können. Sie nimmt dabei eine Einschätzung der Liquidität der im Sondervermögen gehaltenen Vermögensgegenstände in Relation zum Fondsvermögen vor und legt hierfür eine Bruttoliquiditätsquote von fünf bis 15 Prozent fest.
- Die Gesellschaft überwacht die Liquiditätsrisiken, die sich durch erhöhte Rückgabeverlangen der Anleger ergeben können. Hierbei bildet sie sich Erwartungen über Nettomittelveränderungen unter Berücksichtigung von verfügbaren Informationen über die Anlegerstruktur und Erfahrungswerten aus historischen Nettomittelveränderungen. Sie berücksichtigt die Auswirkungen von Großabruf Risiken und anderen Risiken (z. B. Reputationsrisiken).
- Die Gesellschaft hat für das Sondervermögen adäquate Limits für die Liquiditätsrisiken festgelegt. Sie überwacht die Einhaltung dieser Limits und hat Verfahren für eine Überschreitung oder drohende Überschreitung der Limits festgelegt.
- Die von der Gesellschaft eingerichteten Verfahren gewährleisten eine Konsistenz zwischen Liquiditätsquote, den Liquiditäts-Risikolimits und den zu erwarteten Nettomittelveränderungen.

Die Gesellschaft überprüft diese Grundsätze regelmäßig und aktualisiert diese entsprechend.

Die Gesellschaft führt regelmäßig mindestens einmal jährlich Stresstests durch, mit denen sie die Liquiditätsrisiken des Sondervermögens bewerten kann. Die Gesellschaft führt die Stresstests auf der Grundlage zuverlässiger und aktueller quantitativer oder, falls dies nicht angemessen ist, qualitativer Informationen durch. Hierbei werden Anlagestrategie, Rücknahmefristen, Zahlungsverpflichtungen und Fristen, innerhalb derer die Vermögensgegenstände veräußert werden können, sowie Informationen in Bezug auf allgemeines Anlegerverhalten, Marktentwicklungen, weitere Angaben einbezogen. Die Stresstests simulieren gegebenenfalls mangelnde Liquidität der Vermögensgegenstände des Sondervermögens sowie in Anzahl und Umfang atypische Verlangen von Rücknahmen. Sie decken Marktrisiken und deren Auswirkungen ab, einschließlich auf Nachschussforderungen, Anforderungen der Besicherungen oder Kreditlinien. Sie werden unter Berücksichtigung der Anlagestrategie, des Liquiditätsprofils, der Anlegerart und der Rücknahmegrundsätze des Sondervermögens in einer der Art

des Sondervermögens angemessenen Häufigkeit durchgeführt.

Die Ausgabe- und Rückgaberechte unter normalen und außergewöhnlichen Umständen sowie die Aussetzung der Ausgabe und Rücknahme sind im Abschnitt „Anteile – Ausgabe und Rücknahme von Anteilen – Aussetzung der Anteilrücknahme“ sowie die Erhebung einer Rückgabegebühr dargestellt. Die hiermit verbunden Risiken sind unter „Risikohinweise – Risiko der Fondsanlage – Aussetzung der Anteilrücknahme“ sowie „– Risiko der eingeschränkten Liquidität des Sondervermögens (Liquiditätsrisiko)“ erläutert.

Kosten

Verwaltungs- und sonstige Kosten

I. Vergütungen und Aufwendungen

Die Gesellschaft gibt für jede Anteilklasse im Verkaufsprospekt, im Jahres- und Halbjahresbericht die erhobene Verwaltungsvergütung an. Die nachfolgenden Kostenregelungen gelten identisch für die Anteilklasse I, Q und P, soweit nicht ausdrücklich zwischen den Anteilklassen differenziert wird.

1. Vergütungen, die an die Gesellschaft zu zahlen sind

a) Verwaltungsvergütung

Anteilklasse I und Q:

Die Gesellschaft erhält für die Verwaltung des Sondervermögens eine jährliche Vergütung in Höhe von bis zu 0,66 Prozent des durchschnittlichen Nettoinventarwertes des – bezogen auf die Anteilklassen I und Q – anteiligen Sondervermögens in der Abrechnungsperiode, der aus den Werten am Ende eines jeden Monats errechnet wird. Sie ist berechtigt, hierauf anteilige monatliche Vorschüsse zu erheben.

Anteilklasse P:

Die Gesellschaft erhält für die Verwaltung des Sondervermögens eine jährliche Vergütung in Höhe von bis zu 1,00 Prozent des durchschnittlichen Nettoinventarwertes des – bezogen auf die Anteilklasse P – anteiligen Sondervermögens in der Abrechnungsperiode, der aus den Werten am Ende eines jeden Monats errechnet wird. Sie ist berechtigt, hierauf anteilige monatliche Vorschüsse zu erheben.

b) Vergütungen bei Erwerb, Umbau oder Veräußerung von Immobilien

Werden für das Sondervermögen Immobilien erworben oder umgebaut, kann die Gesellschaft jeweils eine einmalige Vergütung bis zur Höhe von 1,00 Prozent des Kaufpreises bzw. der Baukosten beanspruchen.

Werden für das Sondervermögen Immobilien veräußert, kann die Gesellschaft jeweils eine einmalige Vergütung bis zur Höhe von 0,8 Prozent des Verkaufspreises beanspruchen. Bei von der Gesellschaft für das Sondervermögen durchgeführten Projektentwicklungen kann eine Vergütung von bis zu 1,5 Prozent der Baukosten erhoben werden.

2. Vergütungen, die an Dritte zu zahlen sind

Die Gesellschaft zahlt für die Vermittlung von Fondsanteilen eine jährliche Vergütung in Höhe von bis zu 0,5% des durchschnittlichen Nettoinventarwertes des Sondervermögens in der Abrechnungsperiode, der aus den Werten am Ende eines jeden Monats errechnet wird. Die Vergütung wird durch die Verwaltungsvergütung gem. Ziffer I.1.a) abgedeckt.

3. Verwahrstellenvergütung

Die Verwahrstelle erhält für ihre Tätigkeit eine jährliche Vergütung in Höhe von 0,25 ‰ des am Ende eines jeden Geschäftsjahres aus dem jeweiligen Jahresendwert errechneten Wertes des Sondervermögens. Auf diese Vergütung können vierteljährlich anteilige Vorschüsse entrichtet werden.

4. Zulässiger jährlicher Höchstbetrag gemäß Ziffern I.1.a), I.2., I.3. und I.5.l)

Der Betrag, der jährlich aus dem Sondervermögen nach den vorstehenden Ziffern I.1.a), I.2. und I.3. als Vergütung sowie nach Ziffer I.5.l) als Aufwändungsersatz entnommen wird, kann insgesamt für die Anteilklassen I und Q bis zu 0,785 Prozent für die Anteilklasse P bis zu 1,125 Prozent des durchschnittlichen Nettoinventarwertes des Sondervermögens in der Abrechnungsperiode, der aus den Werten am Ende eines jeden Monats errechnet wird, betragen.

5. Aufwendungen

Neben den vorgenannten Vergütungen gehen die folgenden Aufwendungen zulasten des Sondervermögens:

- a) Kosten für die externe Bewertung;
- b) bankübliche Depot- und Kontogebühren, ggf. einschließlich der banküblichen Kosten für die Verwahrung ausländischer Vermögensgegenstände im Ausland;
- c) bei der Verwaltung von Immobilien entstehende Fremdkapital- und Bewirtschaftungskosten (Verwaltungs-, Vermietungs-, Instandhaltungs-, Betriebs- und Rechtsverfolgungskosten);
- d) Kosten für den Druck, die Übersetzung und den Versand der für die Anleger bestimmten gesetzlich vorgeschriebenen Verkaufsunterlagen (Jahres- und Halbjahresberichte, Verkaufsprospekt, Basisinformationsblatt);
- e) Kosten der Bekanntmachung der Jahres- und Halbjahresberichte, der Ausgabe- und Rücknahmepreise und ggf. der Ausschüttungen oder Thesaurierungen und des Auflösungsberichtes;
- f) Kosten der Erstellung und Verwendung eines vertraglich oder gesetzlich vorgesehenen dauerhaften Datenträgers, außer im Fall der Informationen über Verschmelzungen von Sondervermögen und außer im Fall der Informationen über Maßnahmen im Zusammenhang mit Anlagegrenzverletzungen oder Berechnungsfehlern bei der Anteilwertermittlung;
- g) Kosten für die Prüfung des Sondervermögens durch den Abschlussprüfer des Sondervermögens;
- h) Kosten für die Bekanntmachung der Besteuerungsgrundlagen und der Bescheinigung, dass die steuerlichen Angaben nach den Regeln des deutschen und österreichischen Steuerrechts ermittelt wurden;
- i) Kosten für die Geltendmachung und Durchsetzung von Rechtsansprüchen durch die Gesellschaft für Rechnung des Sondervermögens sowie der Abwehr von gegen die Gesellschaft zu Lasten des Sondervermögens erhobenen Ansprüchen;
- j) Gebühren und Kosten, die von staatlichen Stellen in Bezug auf das Sondervermögen erhoben werden;
- k) Kosten für Rechts- und Steuerberatung im Hinblick auf das Sondervermögen;
- l) Kosten für die Bereitstellung von Analysematerial oder -dienstleistungen durch Dritte in Bezug auf ein oder mehrere Finanzinstrumente oder sonstige Vermögenswerte oder in Bezug auf die Emittenten oder potenziellen Emittenten von Finanzinstrumenten oder in engem Zusammenhang mit einer bestimmten Branche oder einem bestimmten Markt bis zu einer

Höhe von 0,1 Prozent p.a. des jährlichen durchschnittlichen Nettoinventarwertes des Sondervermögens in der Abrechnungsperiode, der aus den Werten am Ende eines jeden Monats errechnet wird;

- m) Kosten, die anfallen im Zusammenhang mit dem Erwerb und der Veräußerung von Vermögensgegenständen (Transaktionskosten) sowie die Aufwendungen im Zusammenhang mit dem Erwerb, der Veräußerung, der Bebauung und Belastung von Immobilien, auch unabhängig vom tatsächlichen Zustandekommen des Geschäfts;
- n) Steuern, insbesondere Umsatzsteuer, die anfallen im Zusammenhang mit den vorstehend in Buchstaben a) bis m) genannten und vom Sondervermögen zu ersetzenden Aufwendungen;
- o) die im Falle des Überganges von Immobilien des Sondervermögens gemäß § 100 Absatz 1 Nr. 1 KAGB auf die Verwahrstelle anfallende Grunderwerbsteuer und anfallenden sonstigen Kosten (z.B. Gerichts- und Notarkosten).

6. Definition der Abrechnungsperiode

Die Abrechnungsperiode beginnt am 1.9. und endet am 31.8. eines Kalenderjahres.

7. Regeln zu Berechnung von Vergütungen und Kosten

Die Regelungen unter Ziffer I.1.b), I.5.a) und I.5.b) gelten entsprechend für die von der Gesellschaft für Rechnung des Sondervermögens unmittelbar oder mittelbar gehaltenen Beteiligungen an Immobilien-Gesellschaften bzw. die Immobilien dieser Gesellschaften.

Für die Berechnung der Vergütung der Gesellschaft gemäß Ziffer I.1.b) gilt Folgendes: Im Falle des Erwerbs, der Veräußerung, des Umbaus, des Neubaus oder der Projektentwicklung einer Immobilie durch eine Immobilien-Gesellschaft ist der Kaufpreis bzw. sind die Baukosten der Immobilie anzusetzen. Im Falle des Erwerbs oder der Veräußerung einer Immobilien-Gesellschaft ist der Verkehrswert der in der Gesellschaft enthaltenen Immobilien anzusetzen. Wenn nur eine Beteiligung an der Immobilien-Gesellschaft gehalten, erworben oder veräußert wird, ist der anteilige Verkehrswert bzw. sind die Baukosten entsprechend dem Anteil der für das Sondervermögen gehaltenen, erworbenen oder veräußerten Beteiligungsquote anzusetzen.

Für die Berechnung des Aufwändungsersatzes gemäß Ziffer I.5.a) und I.5.b) ist auf die Höhe der Beteiligung des Sondervermögens an der Immobilien-Gesellschaft abzustellen. Abweichend hiervon gehen Aufwendungen, die bei der Immobilien-Gesellschaft aufgrund von besonderen Anforderungen des KAGB entstehen, nicht anteilig, sondern in vollem Umfang zu Lasten des oder der Sondervermögen, für deren Rechnung eine Beteiligung an der Gesellschaft gehalten wird und die diesen Anforderungen unterliegen.

II. Erwerb von Investmentanteilen

Die Gesellschaft hat im Jahresbericht und im Halbjahresbericht den Betrag der Ausgabeaufschläge und Rücknahmeabschläge offen zu legen, die dem Sondervermögen im Berichtszeitraum für den Erwerb und die Rücknahme von Anteilen im Sinne des § 196 KAGB berechnet worden sind. Beim Erwerb von Anteilen, die direkt oder indirekt von der Gesellschaft selbst oder einer anderen Gesellschaft verwaltet werden, mit der die Gesellschaft durch eine wesentliche unmittelbare oder mittelbare Beteiligung verbunden ist, darf die Gesellschaft oder die andere Gesellschaft für den Erwerb und die Rücknahme keine Ausgabeaufschläge und Rücknahmeabschläge berechnen. Die Gesellschaft hat im Jahresbericht und im Halbjahresbericht die Vergütung offen zu legen, die dem Sondervermögen von der Gesellschaft selbst, von einer anderen (Kapital-) Verwaltungsgesellschaft oder einer anderen Gesellschaft, mit der die Gesellschaft durch eine wesentliche unmittelbare oder mittelbare Beteiligung verbunden ist, als Verwaltungsvergütung für die im Sondervermögen gehaltenen Anteile berechnet wurde.

Soweit die Gesellschaft dem Sondervermögen eigene Aufwendungen nach Ziffer 5 belastet, werden diese in den Jahresberichten aufgliedert ausgewiesen.

Angabe einer Gesamtkostenquote

Im Jahresbericht werden die im Geschäftsjahr zu Lasten des Sondervermögens angefallenen Verwaltungskosten (ohne Transaktionskosten) offengelegt und als Quote des durchschnittlichen Fondsvolumens ausgewiesen („Gesamtkostenquote“).

Diese setzt sich zusammen aus der Vergütung für die Verwaltung des Sondervermögens, der Vergütung der Verwahrstelle sowie den Aufwendungen, die dem Sondervermögen zusätzlich belastet werden können (siehe „Kosten“, Seite 51 des Verkaufsprospekts), vorbehaltlich der nachstehenden Ausnahmen.

Ausgenommen aus der Ermittlung der Gesamtkostenquote sind Kosten und Aufwendungen, die direkt aus der Unterhaltung und der Bewirtschaftung der Immobilien – auch solcher über Immobilien-Gesellschaften gehaltener – entstehen. Ebenfalls ausgenommen sind Transaktionskosten einschließlich Transaktionsnebenkosten, die beim Erwerb und der Veräußerung von Vermögensgegenständen anfallen (z.B. Kosten des Notars, des Grundbuchamts, der Due Diligence, Verkehrssteuer (z. B. Grunderwerbsteuern)). Sämtliche vorgenannten Kosten und Aufwendungen – gleichgültig, ob in der Gesamtkostenquote ausgewiesen oder nicht – werden dem Sondervermögen belastet.

Abweichender Kostenausweis durch Vertriebsstellen

Wird der Anleger beim Erwerb von Anteilen durch Dritte beraten oder vermitteln diese den Kauf, weisen diese Vertriebsstellen ihm ggf. Kosten oder Kostenquoten aus, die nicht mit den Kostenangaben in diesem Prospekt und im Basisinformationsblatt deckungsgleich sind und die hier beschriebene Gesamtkostenquote übersteigen können.

Ursächlich hierfür können insbesondere neue regulatorische Vorgaben für die Ermittlung, Berechnung und den Ausweis von Kosten durch den Dritten, zum Beispiel durch ein Wertpapierdienstleistungsunternehmen sein, die sich

insbesondere aus europäischen Rechtsakten sowie aus dem Wertpapierhandelsgesetz (WpHG) für diese ergeben. Abweichungen des Kostenausweises können zum einen daraus folgen, dass der Dritte die Kosten seiner eigenen Dienstleistung (z.B. ein Aufgeld oder ggf. auch laufende Provisionen für die Vermittlungs- oder Beratungstätigkeit, Entgelte für Depotführung, etc.) zusätzlich berücksichtigt.

Darüber hinaus bestehen für Dritte teils abweichende Vorgaben für die Berechnung und den Ausweis der auf Ebene des Sondervermögens anfallenden Kosten, sodass bspw. die Transaktionskosten des Sondervermögens vom Kostenausweis des Dritten mit umfasst werden, obwohl sie nach den aktuell für die Kapitalverwaltungsgesellschaft geltenden Vorgaben nicht Teil der o. g. Gesamtkostenquote sind.

Letzteres gilt gleichermaßen auch für den Ausweis der Produktkosten im Basisinformationsblatt. Im Basisinformationsblatt werden die Transaktionskosten aufgrund der insoweit geltenden regulatorischen Vorgabe der PRIIPS-Verordnung (EU-Verordnung 1286/2014 über Basisinformationsblätter für verpackte Anlageprodukte für Kleinanleger und Versicherungsanlageprodukte (PRIIP) vom 26.11.2014) ebenfalls als Teil der laufenden Kosten pro Jahr gesondert ausgewiesen, obgleich sie nach den aktuell für die Kapitalverwaltungsgesellschaft geltenden Vorgaben nicht Teil der o. g. Gesamtkostenquote sind. Zudem bestehen noch weitere methodische Unterschiede bei der Berechnung, so dass es zu Abweichungen zur vorstehend beschriebenen und im Jahresbericht des Sondervermögens ausgewiesenen Gesamtkostenquote kommen kann.

Vergütungspolitik

Einbindung in den UBS-Konzern

Die Vergütungspolitik der Gesellschaft ist in die Vergütungspolitik des UBS-Konzerns eingebettet. Einzelheiten zur aktuellen Vergütungspolitik sind im Internet abrufbar unter <http://www.ubs.com/global/de/investor-relations/financial-information/annual-reporting.html> (siehe Annual Report UBS Group, Compensation). Dort sind einzelne Informationen über die Vergütungspolitik erhältlich, worunter u. a. eine Beschreibung der Berechnung der Vergütung und der sonstigen Zuwendungen sowie die Identität der für die Zuteilung der Vergütung und sonstigen Zuwendungen zuständigen Personen gehören. Die Gesellschaft hat zudem einen eigenen Vergütungsausschuss auf freiwilliger Basis eingerichtet. Soweit erforderlich, beachtet die Gesellschaft die für Kapitalverwaltungsgesellschaften geltenden regulatorischen Besonderheiten des KAGB. Die konzernweiten Grundsätze der Gesamtvergütung werden vom Aufsichtsrat der Gesellschaft genehmigt und von der Geschäftsführung umgesetzt. Auf Verlangen werden die Informationen von der Gesellschaft kostenlos in Papierform zur Verfügung gestellt.

Beschreibung der Vergütungspolitik

Der Vergütungsbericht der UBS Group AG (abrufbar unter <http://www.ubs.com/global/de/investor-relations/financial-information/annual-reporting.html>; siehe Annual Report UBS Group, Compensation) enthält umfassende Informationen über die Grundsätze sowie die Berechnung der Vergütung innerhalb des UBS-Konzerns. Die Vergütungspolitik des UBS-Konzerns sowie der Gesellschaft ist nachhaltig und risikoadjustiert ausgestaltet und beruht auf den folgenden Prinzipien:

- Abstimmung der Vergütungsstruktur mit strategischen Prioritäten und Zielen der jeweiligen Gesellschaft bzw. des Konzerns
- Berücksichtigung des Erreichens von Geschäftszielen der jeweiligen Gesellschaft und des Konzerns
- Die Vergütungsstruktur leitet die Mitarbeiter dazu an, nachhaltigen Mehrwert und Profitabilität zu schaffen
- Anreiz zum Aufbau einer starken Kundenbasis und Wahrung der Interessen der Kunden und Anleger
- Berücksichtigung qualitativer Kriterien (Belohnung und Förderung eines rechtsgetreuen Verhaltens, Anwendung und Beachtung einwandfreier Risiko und Managementpraktiken)
- Festlegung der variablen Leistungsvergütung auf Ermessensbasis basierend auf qualitativen wie auch quantitativen Kriterien
- Hohe Bonuszahlungen können über einen mehrjährigen Zeitraum zurückbehalten werden, um den Fokus der Mitarbeiter auf eine langfristige Rentabilität zu lenken und eine anhaltende, verantwortungsvolle Geschäftsführung zu fördern
- Einrichtung eines Vergütungsausschuss auf freiwilliger Basis. Einzelheiten zu dem Vergütungsausschuss einschließlich dessen Zusammensetzung finden Sie unter
- https://secure.ubs.com/minisites/group-functions/investor-relations/annual-report/2024/digital-ar24-group/digital-ar24-group/index.html#book_4_11_20
- https://secure.ubs.com/minisites/group-functions/investor-relations/annual-report/2023/digital-ar23-group/digital-ar23-group/index.html#book_4_11_16

Sondervermögens eine weitere, an die andere Verwaltungsgesellschaft gezahlte Verwaltungsvergütung für die im Sondervermögen gehaltenen Investmentanteile berechnet. Darüber hinaus sind im Falle einer solchen Beteiligung an einem anderen Investmentvermögen von dem Sondervermögen (als Anleger in dem anderen Investmentvermögen) üblicherweise mittelbar oder unmittelbar Gebühren, Kosten, Provisionen und sonstige Aufwendungen zu tragen.

Im Jahres- und Halbjahresbericht wird der Betrag der Ausgabeaufschläge und Rücknahmeabschläge angegeben, die dem Sondervermögen im Berichtszeitraum für den Erwerb und die Rückgabe von Anteilen an anderen Sondervermögen berechnet worden sind. Daneben wird die Vergütung offengelegt, die dem Sondervermögen von der Gesellschaft selbst, einer anderen Kapitalverwaltungsgesellschaft oder einer Gesellschaft, mit der die Gesellschaft durch eine wesentliche unmittelbare oder mittelbare Beteiligung verbunden ist oder einer ausländischen Investmentgesellschaft einschließlich ihrer Verwaltungsgesellschaft als Verwaltungsvergütung für die im Sondervermögen gehaltenen Anteile berechnet wurde. Beim Erwerb von Investmentanteilen, die direkt oder indirekt von der Gesellschaft oder einer Gesellschaft verwaltet werden, mit der die Gesellschaft durch eine wesentliche unmittelbare oder mittelbare Beteiligung verbunden ist, darf sie oder die andere Gesellschaft für den Erwerb und die Rücknahme keine Ausgabeaufschläge oder Rücknahmeabschläge berechnen.

Sonstige Informationen

Der Gesellschaft können im Zusammenhang mit Geschäften für Rechnung des Sondervermögens geldwerte Vorteile (Broker-Research, Finanzanalysen, Markt- und Kursinformationssysteme) entstehen, die im Interesse der Anleger bei den Anlageentscheidungen verwendet werden.

Der Gesellschaft fließen keine Rückvergütungen der aus dem Sondervermögen an die Verwahrstelle und an Dritte geleisteten Vergütungen und Aufwandserstattungen zu.

Die Gesellschaft reicht durchschnittlich 50% der ihr aus dem Sondervermögen für die Verwaltung desselben jährlich geleisteten Vergütung für Anteilklasse P in Höhe von 1% des Durchschnittswerts des – bezogen auf die Anteilklasse P – anteiligen Sondervermögens an die Vermittler der Anteile an dem Sondervermögen als wiederkehrende, z.B. monatliche, quartalsweise oder halbjährliche Vergütung weiter. Die Höhe der Vergütung bemisst sich in Abhängigkeit von dem jeweiligen Bestand des durch den Vermittler vermittelten Volumens an dem Sondervermögen.

Der Ausgabeaufschlag in Höhe von bis zu fünf Prozent des Anteilwerts fließt grundsätzlich in voller Höhe an die Vermittler der Anteile an dem Sondervermögen.

Bei einer Beteiligung des Sondervermögens an anderen Investmentvermögen wird dem Sondervermögen neben der an die Gesellschaft gezahlten Vergütung zur Verwaltung des

Ermittlung und Verwendung der Erträge

Ermittlung der Erträge

Das Sondervermögen erzielt ordentliche Erträge aus vereinnahmten und nicht zur Kostendeckung verwendeten Mieten aus Immobilien, aus Beteiligungen an Immobilien-Gesellschaften sowie Zinsen aus Liquiditätsanlagen. Diese werden periodengerecht abgegrenzt.

Hinzu kommen Bauzinsen (Eigengeldverzinsung für Bauvorhaben), soweit sie als kalkulatorischer Zins anstelle der marktüblichen Verzinsung der für die Bauvorhaben verwendeten Mittel des Sondervermögens angesetzt werden.

Außerordentliche Erträge können aus der Veräußerung von Immobilien, Beteiligungen an Immobilien-Gesellschaften und von Liquiditätsanlagen entstehen. Die Veräußerungsgewinne oder -verluste aus dem Verkauf von Immobilien und Beteiligungen an Immobilien-Gesellschaften werden in der Weise ermittelt, dass die Verkaufserlöse (abzüglich der beim Verkauf angefallenen Kosten) den um die steuerlich zulässige und mögliche Abschreibung verminderten Anschaffungskosten der Immobilie oder Beteiligung an einer Immobilien-Gesellschaft (Buchwert) gegenübergestellt werden.

Realisierte Veräußerungsverluste werden mit realisierten Veräußerungsgewinnen nicht saldiert.

Die Veräußerungsgewinne bzw. Veräußerungsverluste bei Wertpapierverkäufen bzw. bei der Einlösung von Wertpapieren werden für jeden einzelnen Verkauf bzw. jede einzelne Einlösung gesondert ermittelt. Dabei wird bei der Ermittlung von Veräußerungsgewinnen bzw. Veräußerungsverlusten der aus allen Käufen der Wertpapiergattung ermittelte Durchschnittswert zugrunde gelegt (sog. Durchschnitts- oder Fortschreibungsmethode).

Ertragsausgleichsverfahren

Die Gesellschaft wendet für das Sondervermögen ein sog. „Ertragsausgleichsverfahren“ an. Dieses verhindert, dass der Anteil der ausschüttungsfähigen Erträge am Anteilpreis infolge Mittelzu- und -abflüssen schwankt. Anderenfalls würde jeder Mittelzufluss in das Sondervermögens während des Geschäftsjahres dazu führen, dass an den Ausschüttungsterminen pro Anteil weniger Erträge zur Ausschüttung zur Verfügung stehen, als dies bei einer konstanten Anzahl umlaufender Anteile der Fall wäre. Mittelabflüsse hingegen würden dazu führen, dass pro Anteil mehr Erträge zur Ausschüttung zur Verfügung stünden, als dies bei einer konstanten Anzahl umlaufender Anteile der Fall wäre. Um das zu verhindern, werden während des Geschäftsjahres die ausschüttungsfähigen Erträge, die der Anteilerwerber als Teil des Ausgabepreises bezahlen muss und der Verkäufer von Anteilen als Teil des Rücknahmepreises vergütet erhält, fortlaufend berechnet und als ausschüttungsfähige Position in der Ertragsrechnung eingestellt. Dabei wird in Kauf genommen, dass Anleger, die beispielsweise kurz vor dem Ausschüttungstermin Anteile erwerben, den auf Erträge entfallenden Teil des Ausgabepreises in Form einer Ausschüttung zurückerhalten, obwohl ihr eingezahltes Kapital an dem Entstehen der Erträge nicht mitgewirkt hat. Der Ertragsausgleich wird für jede Anteilklasse einzeln berechnet.

1. Die Gesellschaft schüttet grundsätzlich die während des Geschäftsjahres für Rechnung des Sondervermögens

Verwendung der Erträge

angefallenen und nicht zur Kostendeckung verwendeten Erträge aus den Immobilien, den Beteiligungen an Immobilien-Gesellschaften, den Liquiditätsanlagen und dem sonstigen Vermögen – unter Berücksichtigung des zugehörigen Ertragsausgleichs – anteilig je Anteilklasse aus. In der Rechenschaftsperiode abgegrenzte Erträge auf Liquiditätsanlagen werden ebenfalls zur Ausschüttung herangezogen.

2. Von den so ermittelten Erträgen müssen Beträge, die für künftige Instandsetzungen erforderlich sind, einbehalten werden. Beträge, die zum Ausgleich von Wertminderungen der Immobilien erforderlich sind, können einbehalten werden. Abgesehen von Einbehalten für die Instandsetzung müssen jedoch mindestens 50 Prozent der in Absatz 1 genannten Erträge ausgeschüttet werden.
3. Veräußerungsgewinne können – unter Berücksichtigung des zugehörigen Ertragsausgleichs – ausgeschüttet werden und müssen nicht mit Veräußerungsverlusten saldiert werden. Veräußerungsgewinne von Wertpapiergattungen können auch dann ausgeschüttet werden, wenn andere Wertpapiergattungen Verluste ausweisen.
4. Eigengeldzinsen für Bauvorhaben können, sofern sie sich in den Grenzen der ersparten marktüblichen Bauzinsen halten, ebenfalls für die Ausschüttung verwendet werden.
5. Die ausschüttbaren Erträge können zur Ausschüttung in späteren Geschäftsjahren insoweit vorgetragen werden, als die Summe der vorgetragenen Erträge 15 Prozent des jeweiligen Wertes des Sondervermögens zum Ende des Geschäftsjahres nicht übersteigt.
6. Im Interesse der Substanzerhaltung können Erträge teilweise – in Sonderfällen auch vollständig – zur Wiederanlage im Sondervermögen bestimmt werden. Abgesehen von Einbehalten für die Instandsetzung müssen jedoch mindestens 50 Prozent der in Absatz 1 genannten Erträge ausgeschüttet werden.
7. Die Ausschüttung kann für die einzelnen Anteilklassen unterschiedlich ermittelt werden. Die ermittelten ausschüttungsrelevanten Erträge können je Anteilklasse unterschiedlich, sei es teilweise oder vollumfänglich, für Ausschüttungen in Folgejahren vorgetragen werden.
8. Die Ausschüttung erfolgt jährlich kostenfrei unmittelbar nach Bekanntmachung des Jahresberichtes.
9. Die Gesellschaft kann unterjährig jeweils zum 31. März eines Jahres Zwischenausschüttungen vornehmen. Die Höhe der jeweiligen Zwischenausschüttung steht im Ermessen der Gesellschaft. Substanzausschüttungen sind im Rahmen von Zwischenausschüttungen nicht zulässig. Zwischenausschüttungen können nur für alle Anteilklassen gleichmäßig durchgeführt werden.

Sowohl Ausschüttungen als auch Zwischenausschüttungen und Vorträge ausschüttbarer Erträge können je Anteilklasse unterschiedlich ermittelt werden.

(ex-Tag) der Anteilwert um den ausgeschütteten Betrag je Anteil.

Der Ausschüttung für jede Anteilklasse kann eine unterschiedliche Ausschüttungspolitik zugrunde liegen.

Gutschrift der Ausschüttungen

Soweit die Anteile in einem Depot bei der Verwahrstelle verwahrt werden, schreiben deren Geschäftsstellen Ausschüttungen kostenfrei gut. Soweit das Depot bei anderen Banken oder Sparkassen geführt wird, können zusätzliche Kosten entstehen.

Wirkung der Ausschüttung auf den Anteilwert

Da der Ausschüttungsbetrag dem jeweiligen Sondervermögen entnommen wird, vermindert sich am Tag der Ausschüttung

Kurzangaben über die für die Anleger bedeutsamen Steuervorschriften

Die Aussagen zu den steuerlichen Vorschriften gelten nur für Anleger, die in Deutschland unbeschränkt steuerpflichtig sind. Unbeschränkt steuerpflichtige Anleger werden nachfolgend auch als Steuerinländer bezeichnet. Dem ausländischen Anleger empfehlen wir, sich vor Erwerb von Anteilen an dem in diesem Verkaufsprospekt beschriebenen Sondervermögen mit seinem Steuerberater in Verbindung zu setzen und mögliche steuerliche Konsequenzen aus dem Anteilerwerb in seinem Heimatland individuell zu klären. Ausländische Anleger sind Anleger, die nicht unbeschränkt steuerpflichtig sind. Diese werden nachfolgend auch als Steuerausländer bezeichnet.

Die hier niedergelegten Ausführungen können die individuelle Beratung durch einen Angehörigen der steuerberatenden Berufe nicht ersetzen.

Das Sondervermögen ist als Zweckvermögen grundsätzlich von der Körperschaft- und Gewerbesteuer befreit. Es ist jedoch partiell körperschaftsteuerpflichtig mit seinen (aus deutscher steuerrechtlicher Sicht) inländischen Immobilienerträgen, d.h. inländischen Mieterträgen und Gewinnen aus der Veräußerung inländischer Immobilien (der Gewinn aus dem Verkauf inländischer Immobilien ist hinsichtlich der bis zum 31. Dezember 2017 entstandenen stillen Reserven steuerfrei, wenn der Zeitraum zwischen Anschaffung und der Veräußerung mehr als zehn Jahre beträgt) sowie sonstigen Einkünften aus Vermietung und Verpachtung nach § 49 Abs. 1 Nr. 6 EStG, inländischen Beteiligungseinnahmen und sonstigen inländischen Einkünften im Sinne der beschränkten Einkommensteuerpflicht, wobei Gewinne aus dem Verkauf von Anteilen an Kapitalgesellschaften grundsätzlich ausgenommen sind; Gewinne aus der Veräußerung von Anteilen an in- oder ausländischen Kapitalgesellschaften, deren Anteilswert unmittelbar oder mittelbar zu mehr als 50 Prozent auf inländischem unbeweglichem Vermögen beruht, können unter gewissen Voraussetzungen auf Ebene des Fonds körperschaftsteuerpflichtig sein. Der Steuersatz beträgt 15%. Soweit die steuerpflichtigen Einkünfte im Wege des Kapitalertragssteuerabzugs besteuert werden, umfasst der Steuersatz von 15% bereits den Solidaritätszuschlag.

Die Investmenterträge werden jedoch beim Privatanleger als Einkünfte aus Kapitalvermögen der Einkommensteuer unterworfen, soweit diese zusammen mit sonstigen Kapitalerträgen den Sparer-Pauschbetrag von jährlich EUR 1.000,00 (für Alleinstehende oder getrennt veranlagte Ehegatten) bzw. EUR 2.000,00 (für zusammen veranlagte Ehegatten) übersteigen.

Einkünfte aus Kapitalvermögen unterliegen grundsätzlich einem Steuerabzug von 25 Prozent (zuzüglich Solidaritätszuschlag und gegebenenfalls Kirchensteuer). Zu den Einkünften aus Kapitalvermögen gehören auch die Erträge aus Investmentfonds (Investmenterträge), d.h. die Ausschüttungen des Sondervermögens, die Vorabpauschalen und die Gewinne aus der Veräußerung der Anteile. Unter bestimmten Voraussetzungen können die Anleger einen pauschalen Teil dieser Investmenterträge steuerfrei erhalten (sogenannte Teilfreistellung).

Der Steuerabzug hat für den Privatanleger grundsätzlich Abgeltungswirkung (sog. Abgeltungsteuer), so dass die Einkünfte aus Kapitalvermögen regelmäßig nicht in der Einkommensteuererklärung anzugeben sind. Bei der Vornahme des Steuerabzugs werden durch die depotführende

Stelle grundsätzlich bereits Verlustverrechnungen vorgenommen und aus der Direktanlage stammende ausländische Quellensteuern angerechnet.

Der Steuerabzug hat u.a. aber dann keine Abgeltungswirkung, wenn der persönliche Steuersatz geringer ist als der Abgeltungssatz von 25 Prozent. In diesem Fall können die Einkünfte aus Kapitalvermögen in der Einkommensteuererklärung angegeben werden. Das Finanzamt setzt dann den niedrigeren persönlichen Steuersatz an und rechnet auf die persönliche Steuerschuld den vorgenommenen Steuerabzug an (sog. Günstigerprüfung).

Sofern Einkünfte aus Kapitalvermögen keinem Steuerabzug unterliegen haben (weil z.B. ein Gewinn aus der Veräußerung von Fondsanteilen in einem ausländischen Depot erzielt wird), sind diese in der Steuererklärung anzugeben. Im Rahmen der Veranlagung unterliegen die Einkünfte aus Kapitalvermögen dann ebenfalls dem Abgeltungssatz von 25 Prozent oder dem niedrigeren persönlichen Steuersatz.

Sofern sich die Anteile im Betriebsvermögen befinden, werden die Erträge als Betriebseinnahmen steuerlich erfasst.

Anteile im Privatvermögen (Steuerinländer)

Ausschüttungen

Ausschüttungen des Sondervermögens sind grundsätzlich steuerpflichtig.

Das Sondervermögen erfüllt jedoch die steuerlichen Voraussetzungen für einen Immobilienfonds mit Auslandsschwerpunkt, daher sind 80 Prozent der Ausschüttungen steuerfrei (Teilfreistellung).

Die steuerpflichtigen Ausschüttungen unterliegen in der Regel dem Steuerabzug von 25 Prozent (zuzüglich Solidaritätszuschlag und gegebenenfalls Kirchensteuer).

Vom Steuerabzug kann Abstand genommen werden, wenn der Anleger Steuerinländer ist und einen Freistellungsauftrag in ausreichender Höhe vorlegt, sofern die steuerpflichtigen Ertragsteile EUR 1.000,00 bei Einzelveranlagung bzw. EUR 2.000,00 bei Zusammenveranlagung von Ehegatten nicht übersteigen.

Entsprechendes gilt auch bei Vorlage einer Bescheinigung für Personen, die voraussichtlich nicht zur Einkommensteuer veranlagt werden (sogenannte Nichtveranlagungsbescheinigung, nachfolgend „NV-Bescheinigung“).

Verwahrt der inländische Anleger die Anteile in einem inländischen Depot, so nimmt die depotführende Stelle als Zahlstelle vom Steuerabzug Abstand, wenn ihr vor dem festgelegten Ausschüttungstermin ein in ausreichender Höhe ausgestellter Freistellungsauftrag nach amtlichem Muster oder eine NV-Bescheinigung, die vom Finanzamt für die Dauer von maximal drei Jahren erteilt wird, vorgelegt wird. In diesem Fall erhält der Anleger die gesamte Ausschüttung ungekürzt gutgeschrieben.

Vorabpauschalen

Die Vorabpauschale ist der Betrag, um den die Ausschüttungen des Sondervermögens innerhalb eines Kalenderjahrs den Basisertrag für dieses Kalenderjahr unterschreiten. Der Basisertrag wird durch Multiplikation des Rücknahmepreises des Anteils zu Beginn eines Kalenderjahrs mit 70 Prozent des Basiszinses, der aus der langfristig erzielbaren Rendite öffentlicher Anleihen abgeleitet wird, ermittelt. Der Basisertrag ist auf den Mehrbetrag begrenzt, der sich zwischen dem ersten und dem letzten im Kalenderjahr festgesetzten Rücknahmepreis zuzüglich der Ausschüttungen innerhalb des Kalenderjahrs ergibt. Im Jahr des Erwerbs der Anteile vermindert sich die Vorabpauschale um ein Zwölftel für jeden vollen Monat, der dem Monat des Erwerbs vorangeht. Die Vorabpauschale gilt am ersten Werktag des folgenden Kalenderjahres als zugeflossen.

Vorabpauschalen sind grundsätzlich steuerpflichtig.

Das Sondervermögen erfüllt jedoch die steuerlichen Voraussetzungen für einen Immobilienfonds mit Auslandsschwerpunkt, daher sind 80 Prozent der Vorabpauschalen steuerfrei (Teilfreistellung).

Die steuerpflichtigen Vorabpauschalen unterliegen in der Regel dem Steuerabzug von 25 Prozent (zuzüglich Solidaritätszuschlag und gegebenenfalls Kirchensteuer).

Vom Steuerabzug kann Abstand genommen werden, wenn der Anleger Steuerinländer ist und einen Freistellungsauftrag in ausreichender Höhe vorlegt, sofern die steuerpflichtigen Ertragsteile EUR 1.000,00 bei Einzelveranlagung bzw. EUR 2.000,00 bei Zusammenveranlagung von Ehegatten nicht übersteigen.

Entsprechendes gilt auch bei Vorlage einer Bescheinigung für Personen, die voraussichtlich nicht zur Einkommensteuer veranlagt werden (sogenannte Nichtveranlagungsbescheinigung, nachfolgend „NV-Bescheinigung“).

Verwahrt der inländische Anleger die Anteile in einem inländischen Depot, so nimmt die depotführende Stelle als Zahlstelle vom Steuerabzug Abstand, wenn ihr vor dem Zuflusszeitpunkt ein in ausreichender Höhe ausgestellter Freistellungsauftrag nach amtlichem Muster oder eine NV-Bescheinigung, die vom Finanzamt für die Dauer von maximal drei Jahren erteilt wird, vorgelegt wird. In diesem Fall wird keine Steuer abgeführt. Andernfalls hat der Anleger der inländischen depotführenden Stelle den Betrag der abzuführenden Steuer zur Verfügung zu stellen. Zu diesem Zweck darf die depotführende Stelle den Betrag der abzuführenden Steuer von einem bei ihr unterhaltenen und auf den Namen des Anlegers lautenden Kontos ohne Einwilligung des Anlegers einziehen. Soweit der Anleger nicht vor Zufluss der Vorabpauschale widerspricht, darf die depotführende Stelle insoweit den Betrag der abzuführenden Steuer von einem auf den Namen des Anlegers lautenden Konto einziehen, wie ein mit dem Anleger vereinbarter Kontokorrentkredit für dieses Konto nicht in Anspruch genommen wurde. Soweit der Anleger seiner Verpflichtung, den Betrag der abzuführenden Steuer der inländischen depotführenden Stelle zur Verfügung zu stellen, nicht nachkommt, hat die depotführende Stelle dies dem für sie zuständigen Finanzamt anzuzeigen. Der Anleger muss in

diesem Fall die Vorabpauschale insoweit in seiner Einkommensteuererklärung angeben.

Veräußerungsgewinne auf Anlegerebene

Werden Anteile an dem Sondervermögen veräußert, ist ein Veräußerungsgewinn grundsätzlich steuerpflichtig.

Das Sondervermögen erfüllt jedoch die steuerlichen Voraussetzungen für einen Immobilienfonds mit Auslandsschwerpunkt, daher sind 80 Prozent der Veräußerungsgewinne steuerfrei.

Sofern die Anteile in einem inländischen Depot verwahrt werden, nimmt die depotführende Stelle den Steuerabzug unter Berücksichtigung etwaiger Teilfreistellungen vor. Der Steuerabzug von 25 Prozent (zuzüglich Solidaritätszuschlag und gegebenenfalls Kirchensteuer) kann durch die Vorlage eines ausreichenden Freistellungsauftrags bzw. einer NV-Bescheinigung vermieden werden. Werden solche Anteile von einem Privatanleger mit Verlust veräußert, dann ist der Verlust - ggf. reduziert aufgrund einer Teilfreistellung - mit anderen positiven Einkünften aus Kapitalvermögen verrechenbar. Sofern die Anteile in einem inländischen Depot verwahrt werden und bei derselben depotführenden Stelle im selben Kalenderjahr positive Einkünfte aus Kapitalvermögen erzielt wurden, nimmt die depotführende Stelle die Verlustverrechnung vor.

Bei der Ermittlung des Veräußerungsgewinns ist der Gewinn um die während der Besitzzeit angesetzten Vorabpauschalen zu mindern.

Im Falle eines Veräußerungsverlustes ist der Verlust in Höhe des jeweils anzuwendenden Teilfreistellungssatzes auf Anlegerebene steuerlich nicht abzugsfähig.

Negative steuerliche Erträge

Eine Zurechnung negativer steuerlicher Erträge des Fonds an den Anleger ist nicht möglich.

Abwicklungsbesteuerung

Während der Abwicklung des Fonds gelten Ausschüttungen eines Kalenderjahres insoweit als steuerfreie Kapitalrückzahlung, wie der letzte in diesem Kalenderjahr festgesetzte Rücknahmepreis die fortgeführten Anschaffungskosten unterschreitet. Dies gilt höchstens für einen Zeitraum von zehn Kalenderjahren nach dem Kalenderjahr, in dem die Abwicklung beginnt.

Wegzugsbesteuerung

Die Fondsanteile gelten steuerlich als veräußert, sofern die unbeschränkte Steuerpflicht eines Anlegers durch Aufgabe des Wohnsitzes oder gewöhnlichen Aufenthalts in der Bundesrepublik Deutschland endet oder die Anteile unentgeltlich auf eine nicht unbeschränkt steuerpflichtige Person übertragen werden oder es aus anderen Gründen zum Ausschluss oder zur Beschränkung des Besteuerungsrechts der Bundesrepublik Deutschland hinsichtlich des Gewinns aus der Veräußerung der Fondsanteile kommt. In diesen Fällen kommt es zu einer Besteuerung des bis dahin angefallenen Wertzuwachses. Die sogenannte Wegzugsbesteuerung ist nur

dann anzuwenden, wenn der Anleger in den letzten fünf Jahren vor der fiktiven Veräußerung unmittelbar oder mittelbar mindestens 1 Prozent der ausgegebenen Anteile des jeweiligen Fonds gehalten hat oder wenn der Anleger im Zeitpunkt der fiktiven Veräußerung unmittelbar oder mittelbar Fondsanteile hält, deren Anschaffungskosten mindestens 500.000 EUR betragen haben, wobei die Beteiligungen an verschiedenen Investmentfonds jeweils getrennt zu betrachten und hinsichtlich der Anschaffungskosten nicht zusammenzurechnen sind, und die Summe der steuerpflichtigen Gewinne aus allen Fondsanteilen insgesamt positiv ist. Die Besteuerung hat in der Veranlagung zu erfolgen.

Anteile im Betriebsvermögen (Steuerinländer)

Erstattung der Körperschaftsteuer des Sondervermögens

Die auf Fondsebene angefallene Körperschaftsteuer kann erstattet werden, soweit ein Anleger eine inländische Körperschaft, Personenvereinigung oder Vermögensmasse ist, die nach der Satzung, dem Stiftungsgeschäft oder der sonstigen Verfassung und nach der tatsächlichen Geschäftsführung ausschließlich und unmittelbar gemeinnützigen, mildtätigen oder kirchlichen Zwecken dient oder eine Stiftung des öffentlichen Rechts ist, die ausschließlich und unmittelbar gemeinnützigen oder mildtätigen Zwecken dient, oder eine juristische Person des öffentlichen Rechts ist, die ausschließlich und unmittelbar kirchlichen Zwecken dient; dies gilt nicht, wenn die Anteile in einem wirtschaftlichen Geschäftsbetrieb gehalten werden. Dasselbe gilt für vergleichbare ausländische Anleger mit Sitz und Geschäftsleitung in einem Amts- und Beitreibungshilfe leistenden ausländischen Staat.

Voraussetzung hierfür ist, dass ein solcher Anleger einen entsprechenden Antrag stellt und die angefallene Körperschaftsteuer anteilig auf seine Besitzzeit entfällt. Zudem muss der Anleger seit mindestens drei Monaten vor dem Zufluss der körperschaftsteuerpflichtigen Erträge des Fonds zivilrechtlicher und wirtschaftlicher Eigentümer der Anteile sein, ohne dass eine Verpflichtung zur Übertragung der Anteile auf eine andere Person besteht. Des Weiteren darf kein Nießbrauch an den Investmenterträgen eingeräumt worden sein und keine sonstige Verpflichtung bestanden haben, die Investmenterträge ganz oder teilweise, unmittelbar oder mittelbar anderen Personen zu vergüten. Ferner setzt die Erstattung im Hinblick auf die auf der Fondsebene angefallene Körperschaftsteuer auf deutsche Dividenden und Erträge aus deutschen eigenkapitalähnlichen Genussrechten im Wesentlichen voraus, dass deutsche Aktien und deutsche eigenkapitalähnliche Genussrechte vom Fonds als wirtschaftlichem Eigentümer ununterbrochen 45 Tage innerhalb von 45 Tagen vor und nach dem Fälligkeitszeitpunkt der Kapitalerträge gehalten wurden und in diesen 45 Tagen ununterbrochen Mindestwertänderungsrisiken i.H.v. 70 Prozent bestanden (sog. 45-Tage-Regelung).

Entsprechendes gilt beschränkt auf die Körperschaftsteuer, die auf inländische Immobilienerträge des Fonds entfällt, wenn der Anleger eine inländische juristische Person des öffentlichen Rechts ist, soweit die Anteile nicht einem nicht von der Körperschaftsteuer befreiten Betrieb gewerblicher Art zuzurechnen sind, oder der Anleger eine von der Körperschaftsteuer befreite inländische Körperschaft, Personenvereinigung oder Vermögensmasse ist, der nicht die Körperschaftsteuer des Fonds auf sämtliche steuerpflichtigen Einkünfte zu erstatten ist.

Dem Antrag sind Nachweise über die Steuerbefreiung und ein von der depotführenden Stelle ausgestellter Investmentanteil-Bestandsnachweis beizufügen. Der Investmentanteil-Bestandsnachweis ist eine nach amtlichem Muster erstellte Bescheinigung über den Umfang der durchgehend während des Kalenderjahres vom Anleger gehaltenen Anteile sowie den Zeitpunkt und Umfang des Erwerbs und der Veräußerung von Anteilen während des Kalenderjahres.

Die auf Fondsebene angefallene Körperschaftsteuer kann ebenfalls erstattet werden, soweit die Anteile an dem Fonds im Rahmen von Altersvorsorge- oder Basisrentenverträgen gehalten werden, die nach dem Altersvorsorgeverträge-Zertifizierungsgesetz zertifiziert wurden. Dies setzt voraus, dass der Anbieter eines Altersvorsorge- oder Basisrentenvertrags dem Fonds innerhalb eines Monats nach dessen Geschäftsjahresende mitteilt, zu welchen Zeitpunkten und in welchem Umfang Anteile erworben oder veräußert wurden. Zudem ist die o. g. 45-Tage-Regelung zu berücksichtigen.

Eine Verpflichtung des Fonds bzw. der Gesellschaft, das Erstattungsverfahren durchzuführen, besteht nicht.

Aufgrund der hohen Komplexität der Regelung erscheint die Hinzuziehung eines steuerlichen Beraters sinnvoll.

Ausschüttungen

Ausschüttungen des Sondervermögens sind grundsätzlich einkommen- bzw. körperschaftsteuer- und gewerbsteuerpflichtig.

Das Sondervermögen erfüllt jedoch die steuerlichen Voraussetzungen für einen Immobilienfonds mit Auslandsschwerpunkt, daher sind 80 Prozent der Ausschüttungen steuerfrei für Zwecke der Einkommen- bzw. Körperschaftsteuer und 40 Prozent für Zwecke der Gewerbesteuer.

Die Ausschüttungen unterliegen in der Regel dem Steuerabzug von 25 Prozent (zuzüglich Solidaritätszuschlag). Beim Steuerabzug wird die Teilfreistellung berücksichtigt.

Vorabpauschalen

Die Vorabpauschale ist der Betrag, um den die Ausschüttungen des Sondervermögens innerhalb eines Kalenderjahrs den Basisertrag für dieses Kalenderjahr unterschreiten. Der Basisertrag wird durch Multiplikation des Rücknahmepreises des Anteils zu Beginn eines Kalenderjahrs mit 70 Prozent des Basiszinses, der aus der langfristig erzielbaren Rendite öffentlicher Anleihen abgeleitet wird, ermittelt. Der Basisertrag ist auf den Mehrbetrag begrenzt, der sich zwischen dem ersten und dem letzten im Kalenderjahr festgesetzten Rücknahmepreis zuzüglich der Ausschüttungen innerhalb des Kalenderjahrs ergibt. Im Jahr des Erwerbs der Anteile vermindert sich die Vorabpauschale um ein Zwölftel für

jeden vollen Monat, der dem Monat des Erwerbs vorangeht. Die Vorabpauschale gilt am ersten Werktag des folgenden Kalenderjahres als zugeflossen.

Vorabpauschalen sind grundsätzlich einkommen- bzw. körperschaftsteuer- und gewerbsteuerpflichtig.

Das Sondervermögen erfüllt jedoch die steuerlichen Voraussetzungen für einen Immobilienfonds mit Auslandsschwerpunkt, daher sind 80 Prozent der Vorabpauschalen steuerfrei für Zwecke der Einkommen- bzw. Körperschaftsteuer und 40 Prozent für Zwecke der Gewerbesteuer.

Die Vorabpauschalen unterliegen in der Regel dem Steuerabzug von 25 Prozent (zuzüglich Solidaritätszuschlag). Beim Steuerabzug wird die Teilfreistellung berücksichtigt.

Veräußerungsgewinne auf Anlegerebene

Gewinne aus der Veräußerung der Anteile unterliegen grundsätzlich der Einkommen- bzw. Körperschaftsteuer und der Gewerbesteuer. Bei der Ermittlung des Veräußerungsgewinns ist der Gewinn um die während der Besitzzeit angesetzten Vorabpauschalen zu mindern.

Das Sondervermögen erfüllt jedoch die steuerlichen Voraussetzungen für einen Immobilienfonds mit Auslandsschwerpunkt, daher sind 80 Prozent der Veräußerungsgewinne steuerfrei für Zwecke der Einkommen- bzw. Körperschaftsteuer und 40 Prozent für Zwecke der Gewerbesteuer.

Im Falle eines Veräußerungsverlustes ist der Verlust in Höhe des jeweils anzuwendenden Teilfreistellungssatzes auf Anlegerebene steuerlich nicht abzugsfähig.

Die Gewinne aus der Veräußerung der Anteile unterliegen in der Regel keinem Steuerabzug.

Negative steuerliche Erträge

Eine Zurechnung negativer steuerlicher Erträge des Sondervermögens auf den Anleger ist nicht möglich.

Abwicklungsbesteuerung

Während der Abwicklung des Fonds gelten Ausschüttungen eines Kalenderjahres insoweit als steuerfreie Kapitalrückzahlung, wie der letzte in diesem Kalenderjahr festgesetzte Rücknahmepreis die fortgeführten Anschaffungskosten unterschreitet. Dies gilt höchstens für einen Zeitraum von zehn Kalenderjahren nach dem Kalenderjahr, in dem die Abwicklung beginnt.

Zusammenfassende Übersicht für die Besteuerung bei üblichen betrieblichen Anlegergruppen (gültig ab 1.1.2018)

	Ausschüttungen	Vorabpauschalen	Veräußerungsgewinne
Inländische Anleger			
Einzelunternehmer	<i>Kapitalertragsteuer</i> 25% (die Teilfreistellung für Immobilienfonds i.H.v. 60% bzw. für Immobilienfonds mit Auslandsschwerpunkt i.H.v. 80% wird berücksichtigt)		Kapitalertragsteuer Abstandnahme
	<i>Materielle Besteuerung</i> Einkommensteuer und Gewerbesteuer ggf. unter Berücksichtigung von Teilfreistellungen (Immobilienfonds 60% für Einkommensteuer / 30% für Gewerbesteuer; Immobilienfonds mit Auslandsschwerpunkt 80% für Einkommensteuer / 40% für Gewerbesteuer)		
Regelbesteuerte Körperschaften (typischerweise Industrieunternehmen; Banken, sofern Anteile nicht im Handelsbestand gehalten werden; Sachversicherer)	<i>Kapitalertragsteuer</i> Abstandnahme bei Banken, ansonsten 25% (die Teilfreistellung für Immobilienfonds i.H.v. 60% bzw. für Immobilienfonds mit Auslandsschwerpunkt i.H.v. 80% wird berücksichtigt)		Kapitalertragsteuer Abstandnahme
	<i>Materielle Besteuerung</i> Körperschaftsteuer und Gewerbesteuer ggf. unter Berücksichtigung von Teilfreistellungen (Immobilienfonds 60% für Körperschaftsteuer / 30% für Gewerbesteuer; Immobilienfonds mit Auslandsschwerpunkt 80% für Körperschaftsteuer / 40% für Gewerbesteuer)		
Lebens- und Krankenversicherungsunternehmen und Pensionsfonds, bei denen die Fondsanteile den Kapitalanlagen zuzurechnen sind	<i>Kapitalertragsteuer</i> Abstandnahme		
	<i>Materielle Besteuerung:</i> Körperschaftsteuer und Gewerbesteuer, soweit handelsbilanziell keine Rückstellung für Beitragsrückerstattungen (RfB) aufgebaut wird, die auch steuerlich anzuerkennen ist ggf. unter Berücksichtigung von Teilfreistellungen (Immobilienfonds 60% für Körperschaftsteuer / 30% für Gewerbesteuer; Immobilienfonds mit Auslandsschwerpunkt 80% für Körperschaftsteuer / 40% für Gewerbesteuer)		
Banken, die die Fondsanteile im Handelsbestand halten	<i>Kapitalertragsteuer</i> Abstandnahme		
	<i>Materielle Besteuerung:</i> Körperschaftsteuer und Gewerbesteuer ggf. unter Berücksichtigung von Teilfreistellungen (Immobilienfonds 60% für Körperschaftsteuer / 30% für Gewerbesteuer; Immobilienfonds mit Auslandsschwerpunkt 80% für Körperschaftsteuer / 40% für Gewerbesteuer)		
Steuerbefreite gemeinnützige, mildtätige oder kirchliche Anleger (insb. Kirchen, gemeinnützige Stiftungen)	<i>Kapitalertragsteuer</i> Abstandnahme		
	<i>Materielle Besteuerung</i> Steuerfrei – zusätzlich kann die auf der Fondsebene angefallene Körperschaftsteuer auf Antrag erstattet werden		
Andere steuerbefreite Anleger (insb. Pensionskassen, Sterbekassen und Unterstützungskassen, sofern die im Körperschaftsteuergesetz geregelten Voraussetzungen erfüllt sind)	<i>Kapitalertragsteuer</i> Abstandnahme		
	<i>Materielle Besteuerung</i> Steuerfrei – zusätzlich kann die auf der Fondsebene angefallene Körperschaftsteuer, die auf inländische Immobilienerträge entfällt, auf Antrag erstattet werden		

Unterstellt ist eine inländische Depotverwahrung. Auf die Kapitalertragsteuer, Einkommensteuer und Körperschaftsteuer wird ein Solidaritätszuschlag als Ergänzungsabgabe erhoben. Für die Abstandnahme vom Kapitalertragsteuerabzug kann es erforderlich sein, dass Bescheinigungen rechtzeitig der depotführenden Stelle vorgelegt werden.

Steuerausländer

Verwahrt ein Steuerausländer die Fondsanteile im Depot bei einer inländischen depotführenden Stelle, wird vom Steuerabzug auf Ausschüttungen, Vorabpauschalen und Gewinne aus der Veräußerung der Anteile Abstand genommen, sofern er seine steuerliche Ausländereigenschaft nachweist. Sofern die Ausländereigenschaft der depotführenden Stelle nicht bekannt bzw. nicht rechtzeitig nachgewiesen wird, ist der ausländische Anleger gezwungen, die Erstattung des Steuerabzugs entsprechend § 37 Abs. 2 der Abgabenordnung zu beantragen. Zuständig ist das für die depotführende Stelle zuständige Finanzamt. Soweit ein Steuerausländer einem inländischen Anleger vergleichbar ist, für den eine Erstattung der auf Fondsebene angefallenen Körperschaftsteuer möglich ist, ist grundsätzlich auch eine Erstattung möglich. Auf die obigen Ausführungen zu Steuerinländern wird verwiesen. Voraussetzung ist zudem, dass der Steuerausländer seinen Sitz und seine Geschäftsleitung in einem Amts- und Beitreibungshilfe leistenden ausländischen Staat hat.

Solidaritätszuschlag

Auf den auf Ausschüttungen, Vorabpauschalen und Gewinnen aus der Veräußerung von Anteilen abzuführenden Steuerabzug ist ein Solidaritätszuschlag in Höhe von 5,5 Prozent zu erheben.

Kirchensteuer

Soweit die Einkommensteuer bereits von einer inländischen depotführenden Stelle (Abzugsverpflichteter) durch den Steuerabzug erhoben wird, wird die darauf entfallende Kirchensteuer nach dem Kirchensteuersatz der Religionsgemeinschaft, der der Kirchensteuerpflichtige angehört, regelmäßig als Zuschlag zum Steuerabzug erhoben. Die Abzugsfähigkeit der Kirchensteuer als Sonderausgabe wird bereits beim Steuerabzug mindernd berücksichtigt.

Ausländische Quellensteuer

Auf die ausländischen Erträge des Fonds wird teilweise in den Herkunftsländern Quellensteuer einbehalten. Diese Quellensteuer kann bei den Anlegern nicht steuermindernd berücksichtigt werden.

Folgen der Verschmelzung von Sondervermögen

In den Fällen der Verschmelzung eines inländischen Sondervermögens auf ein anderes inländisches Sondervermögen, bei denen derselbe Teilfrestellungssatz zur Anwendung kommt, kommt es weder auf der Ebene der Anleger noch auf der Ebene der beteiligten Sondervermögen zu einer Aufdeckung von stillen Reserven, d.h. dieser Vorgang ist steuerneutral. Erhalten die Anleger des übertragenden Sondervermögens eine im Verschmelzungsplan vorgesehene Barzahlung im Sinne des § 190 Abs. 2 Nr. 2 KAGB, ist diese wie eine Ausschüttung zu behandeln.

Weicht der anzuwendende Teilfrestellungssatz des übertragenden von demjenigen des übernehmenden Sondervermögens ab, dann gilt der Investmentanteil des übertragenden Sondervermögens als veräußert und der Investmentanteil des übernehmenden Sondervermögens als angeschafft. Der Gewinn aus der fiktiven Veräußerung gilt erst als zugeflossen, sobald der Investmentanteil des übernehmenden Sondervermögens tatsächlich veräußert wird oder in bestimmten Fällen als veräußert gilt.

Automatischer Informationsaustausch in Steuersachen

Die Bedeutung des automatischen Austauschs von Informationen zur Bekämpfung von grenzüberschreitendem Steuerbetrug und grenzüberschreitender Steuerhinterziehung hat auf internationaler Ebene in den letzten Jahren stark zugenommen. Die OECD hat daher im Auftrag der G20 in 2014 einen globalen Standard für den automatischen Informationsaustausch über Finanzkonten in Steuersachen veröffentlicht (Common Reporting Standard, im Folgenden „CRS“). Der CRS wurde Ende 2014 mit der Richtlinie 2014/107/EU des Rates vom 9. Dezember 2014 in die Richtlinie 2011/16/EU bezüglich der Verpflichtung zum automatischen Austausch von Informationen im Bereich der Besteuerung integriert. Die teilnehmenden Staaten (alle Mitgliedstaaten der EU sowie etliche Drittstaaten) wenden den CRS mittlerweile an. Deutschland hat den CRS mit dem Finanzkonten-Informationsaustauschgesetz vom 21. Dezember 2015 in deutsches Recht umgesetzt.

Mit dem CRS werden meldende Finanzinstitute (im Wesentlichen Kreditinstitute und Wertpapierinstitute) dazu verpflichtet, bestimmte Informationen über ihre Kunden einzuholen. Handelt es sich bei den Kunden (natürliche Personen oder Rechtsträger) um in anderen teilnehmenden Staaten ansässige meldepflichtige Personen (dazu zählen nicht z.B. börsennotierte Kapitalgesellschaften oder Finanzinstitute), werden deren Konten und Depots als meldepflichtige Konten eingestuft. Die meldenden Finanzinstitute werden dann für jedes meldepflichtige Konto bestimmte Informationen an ihre Heimatsteuerbehörde übermitteln. Diese übermitteln die Informationen dann an die Heimatsteuerbehörde des Kunden.

Bei den zu übermittelnden Informationen handelt es sich im Wesentlichen um die persönlichen Daten des meldepflichtigen Kunden (Name; Anschrift; Steueridentifikationsnummer oder -nummern; Geburtsdatum und Geburtsort (bei natürlichen Personen); Ansässigkeitsstaat) sowie um Informationen zu den Konten und Depots (z.B. Kontonummer; Kontosaldo oder Kontowert; Gesamtbruttobetrag der Erträge wie Zinsen, Dividenden oder Ausschüttungen von Investmentfonds); Gesamtbruttoerlöse aus der Veräußerung oder Rückgabe von Finanzvermögen (einschließlich Fondsanteilen)).

Konkret betroffen sind folglich meldepflichtige Anleger, die ein Konto und/oder Depot bei einem Finanzinstitut unterhalten, das in einem teilnehmenden Staat ansässig ist. Daher werden deutsche Finanzinstitute Informationen über Anleger, die in anderen teilnehmenden Staaten ansässig sind, an das Bundeszentralamt für Steuern melden, das die Informationen an die jeweiligen Steuerbehörden der Ansässigkeitsstaaten der Anleger weiterleitet. Entsprechend werden Finanzinstitute in anderen teilnehmenden Staaten Informationen über Anleger, die in Deutschland ansässig sind, an ihre jeweilige

Heimatsteuerbehörde melden, die die Informationen an das Bundeszentralamt für Steuern weiterleiten. Zuletzt ist es denkbar, dass in anderen teilnehmenden Staaten ansässige Finanzinstitute Informationen über Anleger, die in wiederum anderen teilnehmenden Staaten ansässig sind, an ihre jeweilige Heimatsteuerbehörde melden, die die Informationen an die jeweiligen Steuerbehörden der Ansässigkeitsstaaten der Anleger weiterleiten.

Grunderwerbsteuer

Der Verkauf von Anteilen an dem Sondervermögen löst keine Grunderwerbsteuer aus.

3 %-Steuer in Frankreich

Seit dem 1. Januar 2008 unterfallen Immobilien-Sondervermögen grundsätzlich dem Anwendungsbereich einer französischen Sondersteuer (sog. französische 3 %-Steuer), die jährlich auf den Verkehrswert der in Frankreich belegenen Immobilien erhoben wird. Das französische Gesetz sieht für französische Immobilien-Sondermögen sowie vergleichbare ausländische Sondervermögen die Befreiung von der 3 %-Steuer vor. Nach Auffassung der französischen Finanzverwaltung sind deutsche Immobilien-Sondervermögen nicht grundsätzlich mit französischen Immobilien-Sondervermögen vergleichbar, so dass sie nicht grundsätzlich von der 3 %-Steuer befreit sind.

Um von dieser Steuer befreit zu werden, muss das Sondervermögen UBS (D) Euroinvest Immobilien nach Auffassung der französischen Finanzverwaltung jährlich eine Erklärung abgeben, in welcher der französische Grundbesitz zum 1. Januar eines jeden Jahres angegeben wird und diejenigen Anteilhaber benannt werden, die zum 1. Januar eines Jahres an dem Sondervermögen zu einem Prozent oder mehr beteiligt waren.

Die Anzahl der Anteile, die zum 1. Januar eines Jahres 1 Prozent des Sondervermögens entspricht, kann dem jeweiligen Jahresbericht entnommen werden.

Damit das Sondervermögen seiner Erklärungsspflicht nachkommen und damit eine Erhebung der französischen 3 %-Steuer vermieden werden kann, bitten wir Sie, wenn Ihre Beteiligung am Sondervermögen UBS (D) Euroinvest Immobilien zum 1. Januar eine Quote von einem Prozent erreicht bzw. überschritten hat, uns eine schriftliche Erklärung zuzusenden, in der Sie der Bekanntgabe Ihres Namens, Ihrer Anschrift und Ihrer Beteiligungshöhe gegenüber der französischen Finanzverwaltung zustimmen.

Diese Benennung hat für Sie weder finanzielle Auswirkungen noch löst sie eigene Erklärungs- oder Meldepflichten für Sie gegenüber den französischen Steuerbehörden aus, wenn Ihre Beteiligung am Sondervermögen am 1. Januar eines Jahres weniger als 5 Prozent betrug und es sich hierbei um die einzige Investition in französischen Grundbesitz handelt.

Falls Ihre Beteiligungsquote am 1. Januar eines Jahres fünf Prozent oder mehr betrug, oder Sie weiteren Grundbesitz

mittelbar oder unmittelbar in Frankreich hielten, sind Sie aufgrund der Beteiligung an französischen Immobilien gegebenenfalls selbst steuerpflichtig und müssen für die Steuerbefreiung durch die Abgabe einer eigenen Erklärung gegenüber den französischen Steuerbehörden Sorge tragen. Für verschiedene Anlegerkreise können jedoch allgemeine Befreiungstatbestände greifen, so sind z. B. natürliche Personen und börsennotierte Gesellschaften von der 3 %-Steuer befreit. In diesen Fällen bedarf es also keiner Abgabe einer eigenen Erklärung.

Für weitere Informationen über eine mögliche Erklärungsspflicht Ihrerseits empfehlen wir, sich mit einem französischen Steuerberater in Verbindung zu setzen.

Allgemeiner Hinweis

Die steuerlichen Ausführungen gehen von der derzeit bekannten Rechtslage aus. Sie richten sich an in Deutschland unbeschränkt einkommensteuerpflichtige oder unbeschränkt körperschaftsteuerpflichtige Personen. Es kann jedoch keine Gewähr dafür übernommen werden, dass sich die steuerliche Beurteilung durch Gesetzgebung, Rechtsprechung oder Erlasse der Finanzverwaltung nicht ändert.

Dienstleister

Delegation von Tätigkeiten

Unternehmen, die von der Gesellschaft ausgelagerte Funktionen übernehmen, sind im Abschnitt „Auslagerung“ dargestellt. Darüber hinaus hat die Gesellschaft die im Folgenden aufgeführten Dienstleister beauftragt. Es wird darauf hingewiesen, dass auf die Nennung von Dienstleistern verzichtet wird, deren Tätigkeit für das Sondervermögen nur von untergeordneter Bedeutung ist.

Mit der laufenden rechtlichen Beratung des Sondervermögens sind folgende Kanzleien beauftragt

- GSK Stockmann Rechtsanwälte Steuerberater (Deutschland)
- McDermott Will Emery (Deutschland)
- Stock + Partner Rechtsanwälte (Deutschland)
- CMS Francis Lefebvre Avocats (Frankreich)
- Nunziante Magrone – Studio Legal (Italien)
- Dentons (div. europäische Länder)
- Linklaters (div. europäische Länder)
- Bryan Cave Leighton Paisner (Frankreich)
- LACOURTE RAQUIN TATAR (Frankreich)
- DLA Piper (div. europäische Länder)
- MARKECHOVA JMJ Legal (Slowakei)
- BBH advokátska kancelária, s.r.o. (Slowakei)

Steuerrechtliche Beratung des Sondervermögens

- alterDomus, Paris (Frankreich)
- Auxadi, Madrid (Spanien)
- KPMG AG Wirtschaftsprüfungsgesellschaft, München
- Auxadi, Lissabon (Portugal)
- PWC, Luxemburg (Luxemburg)
- PricewaterhouseCoopers Slovensko, s.r.o.
- Uria Menendez, Madrid (Spanien)

Sonstige Dienstleister

Verwahrstelle

- CACEIS Bank S.A., Germany Branch, München

Wirtschaftsprüfungsgesellschaft des Sondervermögens

- EY GmbH Wirtschaftsprüfungsgesellschaft, München

Wirtschaftsprüfungsgesellschaft der Immobiliengesellschaften

- KPMG Slovakia, Bratislava (Slowakei)
- PWC, Trento (Italien)
- EY (Belgien)

Rechtliche Beratung der Immobiliengesellschaften

- Linklaters LLP, Brüssel (Belgien)
- LOYENS & LOEFF Advocaten, Brüssel (Belgien)
- MARKECHOVA LAW OFFICE, Bratislava (Slowakei)

Steuerrechtliche Beratung der Immobiliengesellschaften

- Mazars Tax Consultant, Gent (Belgien)
- PDC, Bozen (Italien)
- PWC Tax, Bratislava (Slowakei)

Projektmanagement der Bauprojekte

- AgiRe S. p. A., Mailand (Italien)
- Artelia France, Paris (Frankreich)
- Artelia Spain S.L., Madrid (Spanien)
- Cushman & Wakefield, Madrid (Spanien)
- DTZ Wissinger Tie Leung S. A, Brüssel (Belgien)
- GalCap Europe, Wien (Österreich)
- GR Projets Immobiliers, Lyon (Frankreich)
- Novasa, S.L., Madrid (Spanien)
- Olivé Sauret Arquitectura SLP, Madrid (Spanien)
- Parartum, Mühlheim (Deutschland)
- REVACON Real Estate GmbH (Deutschland)
- Valteq Makon GmbH, Stuttgart (Deutschland)

Beratung zur Nachhaltigkeit der Immobilien

- Evora Global Ltd, London
- Cushman & Wakefield, London

Versicherungsmakler für Sach-, Haftpflicht-, Terror-, Bauleistungsversicherungen der Immobilien

- Marsh GmbH, München

Auslagerung

Beratung und Auslagerung

Folgende Aufgaben und Funktionen hat die Gesellschaft auf Dritte übertragen und entsprechend den gesetzlichen Bestimmungen der Bundesanstalt für Finanzdienstleistungsaufsicht angezeigt.

Diverse Group Functions Dienstleistungen, wie

Innenrevision

- UBS AG, Zürich

Buchhaltung der Gesellschaft (Finance)

- UBS Europe SE, Frankfurt am Main
- UBS Business Solutions Poland

Datenschutzbeauftragter

- UBS Business Solutions AG, Zürich

Compliance Mitarbeitergeschäfte

- UBS Europe SE, Frankfurt am Main

Stellvertretende Compliance Funktion

- UBS AM (Europe) S.A., Germany Branch, Frankfurt am Main

Stellvertretender Geldwäschebeauftragter

- UBS AM (Europe) S.A., Germany Branch, Frankfurt am Main

IT-Leistungen

- UBS Europe SE, Frankfurt am Main
- UBS Business Solutions AG, Schweiz und Polen

Diverse Asset Management Dienstleistungen, wie

Asset Management-, Dispositions- und Akquisitionsdienstleistungen für Immobilien in Frankreich

- UBS Europe SE, French Branch, Paris

Asset Management-, Dispositions- und Akquisitionsdienstleistungen für Immobilien in Spanien

- UBS Europe SE, Sucursal en España, Madrid

Asset Management-, Dispositions- und Akquisitionsdienstleistungen für Immobilien in Belgien, Luxemburg

- UBS Limited, London (UK) handelnd durch ihre Niederlassung mit Sitz in Amsterdam (Niederlande)

Asset Management-, Dispositions- und Akquisitionsdienstleistungen für Immobilien in Italien

- UBS Asset Management (Italy) SGR SpA, Mailand

Unterstützung bei Asset Management Leistungen Frankreich

- CYMMA, Paris

Laufende steuerliche Beratung und Projektberatung

- Dornbach GmbH, Wirtschaftsprüfungsgesellschaft Steuerberatungsgesellschaft, München

Fondsbuchhaltung inklusive Teile des Reportings und Zahlungsverkehrs

- BNY Mellon Service Kapitalanlagegesellschaft mbH, Frankfurt am Main

Archivierung und elektronischer Bereitstellung von Objekt- und Gesellschaftsunterlagen

- Data Room Services GmbH & Co. KG, Frankfurt am Main

Physische Archivierung und Aufbewahrung von Objekt- und Gesellschaftsunterlagen

- Iron Mountain Deutschland GmbH, Butzbach

Hausverwaltungsgesellschaften

- Agire S.r.l. (vormals Arcotecnica Real Estate S.r.l.) (Italien)
- Cushman & Wakefield, Barcelona (Spanien)
- Cushman & Wakefield France SAS
- Colliers Property Management Luxembourg S.à.r.l.
- Colliers International / REMS s.r.o (Slowakei)
- Habacker Holiday GmbH & Co. KG (Deutschland)

Folgende nicht abschließend definierte Interessenskonflikte könnten sich aus den vorgenannten Auslagerungen ergeben

- Vertragspartner hat vertragliche Verpflichtungen zu einer Vielzahl anderer Vertragspartner, die der Gesellschaft vorgezogen werden können.
- Vertragspartner, die für An- und Verkauf der Immobilien, aber auch für die Verwaltung der Immobilie verantwortlich sind, können in einen Zielkonflikt geraten, welche Aufgabe zu priorisieren ist (Zielkonflikt einmalige Vergütung vs. wiederkehrender Vergütung).
- Erfüllung von Konzernvorgaben können im Widerspruch zu der Eigenständigkeit der Gesellschaft stehen.

Interessenkonflikte

Konflikte können entstehen zwischen

- UBS selbst und ihren Kunden sowie Vertragspartnern
- Der Gesellschaft sowie ihren Führungskräften, Mitarbeitern oder Personen, die über ein Kontrollverhältnis mit der Gesellschaft verbunden ist und Kunden sowie Vertragspartnern
- Mitarbeitern der UBS und UBS selbst
- UBS und Dienstleistungsunternehmen
- Mitarbeitern der UBS und Dienstleistungsunternehmen
- Dem Investmentvermögen oder Anlegern und einem anderen Anleger des Investmentvermögens

Die Interessen des Anlegers können mit folgenden Interessen kollidieren

- Interessen der Gesellschaft und der mit dieser verbundenen Unternehmen
- Interessen der Mitarbeiter der Gesellschaft oder der Interessen der Mitarbeiter eines verbundenen Unternehmens
- Interessen anderer Anleger in diesem oder anderen Sondervermögen
- Interessen einer anderen Gruppe von Anlegern

Umstände oder Beziehungen, die Interessenskonflikte begründen können, umfassen insbesondere

- Anreizsysteme für Mitarbeiter der Gesellschaft
- Mitarbeitergeschäfte / persönliche Geschäfte
- Zuwendungen an Mitarbeiter der Gesellschaft
- Umschichtungen im Sondervermögen
- Stichtagsbezogene Aufbesserung der Fondsperformance („window dressing“)
- Geschäfte zwischen der Gesellschaft und den von ihr verwalteten Investmentvermögen oder Individualportfolios bzw.
- Geschäfte zwischen von der Gesellschaft verwalteten Investmentvermögen und / oder Individualportfolios
- Versicherungslimite, die übergreifend für mehrere Sondervermögen gelten
- Zusammenfassung mehrerer Käufe und Verkäufe von Immobilien verschiedener Sondervermögen
- Beauftragung von verbundenen Unternehmen und Personen
- Einzelanlagen von erheblichem Umfang
- Transaktionen nach Handelsschluss zum bereits absehbaren Schlusskurs des laufenden Tages, sogenanntes Late Trading. Der Gesellschaft können im Zusammenhang mit Geschäften für Rechnung des Sondervermögens geldwerte Vorteile (Broker Research, Finanzanalysen, Markt- und Kursinformationssysteme) entstehen, die im Interesse der Anleger bei den Anlageentscheidungen verwendet werden

Der Gesellschaft fließen keine Rückvergütungen der aus dem Sondervermögen an die Verwahrstelle und an Dritte geleisteten Vergütungen und Aufwandserstattungen zu.

Die Gesellschaft gewährt an Vermittler, z. B. Kreditinstitute, wiederkehrend – meist jährlich – Vermittlungsentgelte als so genannte „Vermittlungsfolgeprovisionen.“

Zur Regelung von Interessenkonflikten hat die Gesellschaft schriftliche Grundsätze für den Umgang mit Interessenkonflikten unter der Berücksichtigung ihrer Struktur und Geschäftstätigkeit einschließlich der Tätigkeit ihrer Beauftragten, Unterbeauftragten, externen Bewerter und Gegenparteien sowie Zugehörigkeit der UBS-Gruppe in Kraft gesetzt.

Auch ESG-bezogene Interessenkonflikte sind in den bestehenden Interessenkonflikt-Konstellationen enthalten und werden in den relevanten Prozessen und Geschäftspraktiken berücksichtigt.

Die Identifizierung und Steuerung von Interessenkonflikten beruht bei UBS auf den folgenden allgemeinen Grundsätzen

- UBS handelt ihren Kunden gegenüber stets fair und integer.
- UBS verpflichtet sich, alle geltenden gesetzlichen und regulatorischen Vorschriften zur ordnungsgemäßen Identifizierung und Steuerung von Interessenkonflikten einzuhalten.
- UBS verpflichtet sich, wirksame organisatorische und administrative Strukturen zur Identifizierung und Steuerung tatsächlicher oder potenzieller Interessenkonflikte einzurichten und zu unterhalten
- UBS erkennt an, dass der wichtigste Faktor für eine erfolgreiche Steuerung von Konflikten eine Kultur der Integrität ist. Alle Mitarbeiter haben die Pflicht, auf Interessenkonflikte zu achten und alle angemessenen Schritte zu ergreifen, um zu deren Identifizierung und richtigen Steuerung beizutragen. Hierzu gehört auch eine unverzügliche Eskalation an die zuständigen Geschäftsführungs- und / oder Kontrollfunktionen.
- UBS erwartet von ihren Mitarbeitern, dass sie unabhängig handeln. Dies bedeutet: wenn ein Mitarbeiter weiß, dass er selbst oder UBS ein wesentliches Interesse hat, das seine Geschäfte mit einem Kunden oder die Beratung eines Kunden beeinflussen könnte, muss er dieses Interesse ignorieren und im Interesse des Kunden handeln.
- Der Bereich Group Compensation & Benefits stellt durch angemessene Maßnahmen sicher, dass die Mitarbeitervergütungs- und -anreizstrukturen von UBS auf die allgemeinen Ziele dieser Weisung ausgerichtet sind und der bewährten guten Praxis im jeweiligen Markt entsprechen.

Zum Umgang mit Interessenskonflikten setzt die Gesellschaft folgende, nicht abschließende organisatorische Maßnahmen ein, um Interessenskonflikte zu ermitteln, ihnen vorzubeugen, sie zu steuern, zu beobachten und sie offenzulegen

- Bestehen einer Compliance-Abteilung, die die Einhaltung von Gesetzen und Regeln überwacht und an die Interessenskonflikten gemeldet werden müssen
- Regelungen zur Identifizierung von bestehenden, potenziellen oder scheinbaren Interessenkonflikten
- Klare Vorgaben zur Vermeidung und Behandlung von Interessenkonflikten
- Umfassende Offenlegung von Interessenkonflikten
- Kontinuierliche Durchführung von Schulungen und Förderung einer entsprechenden Unternehmenskultur
- Erstellung von einer Sperrliste, die unter anderem dazu dient, möglichen Interessenkonflikten durch Geschäfts- oder Beratungsverbote zu begegnen

- Verfahren zur Überwachung und regelmäßige Überprüfung von Mitarbeitergeschäften / persönlichen Geschäften
- Organisatorische Maßnahmen wie
 - Zuordnung von Zuständigkeiten, um unsachgemäße Einflussnahme zu verhindern
- Verpflichtungen zur Einhaltung des Insiderrechts
- Grundsätze zur Berücksichtigung von Kundeninteressen und zur anleger- und anlagegerechten Beratung bzw. Beachtung der vereinbarten Anlagerichtlinien
- Grundsätze zur bestmöglichen Ausführung beim Erwerb bzw. Veräußerung von Finanzinstrumenten und Immobilien.

In Fällen, in denen die organisatorischen oder administrativen Vorkehrungen nicht ausreichen, um nach vernünftigem Ermessen zu gewährleisten, dass das Risiko einer Schädigung der Interessen der Investmentvermögen oder seiner Anleger ausgeschlossen werden kann, ist die Geschäftsleitung der Gesellschaft oder die Compliance-Abteilung umgehend zu informieren.

Die Compliance-Abteilung der UBS Real Estate GmbH leitet daraufhin zusammen mit dem betroffenen Fachbereich die notwendigen Schritte zur Konfliktbewältigung ein. In den Fällen, in denen es für erforderlich erachtet wird, muss vor Durchführung von Geschäften für Kunden diesen die allgemeine Art und Herkunft der Interessenkonflikte eindeutig dargelegt werden.

Überwachung von Interessenkonflikten

Zur Aufzeichnung von Interessenkonflikten führt die Gesellschaft ein Interessenkonfliktregister und aktualisiert diese Aufzeichnungen regelmäßig.

Dabei sind anzugeben

- die spezifische Art von Dienstleistungen, in deren Zusammenhang Interessenkonflikte auftreten (können);
- eine Beschreibung der Situationen, die Interessenkonflikte hervorrufen können
- administrative oder organisatorische Regelungen, die vorhanden oder in Bearbeitung sind/mögliche weitere Maßnahmen zur Vermeidung oder Bewältigung von Interessenkonflikten
- ob in den Fällen, in denen die Regelungen nicht gegriffen haben, eine Offenlegung stattfinden muss bzw. stattgefunden hat, und wenn ja, ein diesbezüglicher Formulierungsvorschlag sowie Art und Weise des Offenlegungsvorgangs

Offenlegung von Interessenkonflikten

Soweit die organisatorischen Vorkehrungen nicht ausreichen, um nach vernünftigem Ermessen das Risiko der Beeinträchtigung von Kundeninteressen zu vermeiden, so setzt die Gesellschaft die Anleger vorab unmissverständlich über die allgemeine Art bzw. die Quelle der Interessenkonflikte in Kenntnis und entwickelt angemessene Strategien und Verfahren.

Die etwaige Offenlegung hat auf einem dauerhaften Datenträger zu erfolgen oder wird auf der Website www.ubs.com/immobilienfonds-deutschland zur Verfügung gestellt.

Berichte, Geschäftsjahr, Prüfer

1. Die Jahresberichte und Halbjahresberichte sowie etwaige Zwischenberichte sind bei der Gesellschaft sowie bei der Verwahrstelle erhältlich.
2. Das Geschäftsjahr des Sondervermögens endet am 31. August eines Kalenderjahres.
3. Mit der Abschlussprüfung wurde / wird EY GmbH Wirtschaftsprüfungsgesellschaft, mit Sitz in München beauftragt.
4. Auflösungs- und Abwicklungsberichte sind bei der Verwahrstelle erhältlich.

Regelungen zur Auflösung, Verschmelzung und Übertragung des Sondervermögens

Auflösung des Sondervermögens

Die Anleger sind nicht berechtigt, die Auflösung der Sondervermögen sowie einer Anteilklasse zu verlangen. Die Gesellschaft kann jedoch die Verwaltung eines Sondervermögens durch Bekanntmachung im Bundesanzeiger und im Jahresbericht oder Halbjahresbericht kündigen. Außerdem werden die Anleger über ihre depotführenden Stellen per dauerhaften Datenträger, etwa in Papierform oder in elektronischer Form über die Kündigung informiert. Die Verpflichtung zur Verwaltung des Sondervermögens endet erst, wenn die Gesellschaft das Sondervermögen abgewickelt hat. Anlagegrenzen müssen im Rahmen der Abwicklung nicht mehr eingehalten werden.

Mit der Bekanntmachung der Kündigung wird die Ausgabe und Rücknahme von Anteilen eingestellt. Die Gesellschaft ist ab Bekanntmachung der Kündigung verpflichtet, bis zum Erlöschen ihres Verwaltungsrechts an dem Sondervermögen in Abstimmung mit der Verwahrstelle sämtliche Vermögensgegenstände des Sondervermögens zu angemessenen Bedingungen zu veräußern. Mit Einwilligung der Anleger können bestimmte Vermögensgegenstände auch zu nicht angemessenen Bedingungen veräußert werden. Die Anleger müssen ihre Einwilligung durch Mehrheitsbeschluss erklären. Das Verfahren ist unter *Verfahren bei Auflösung von Sondervermögen*, Seite 76 dargestellt.

Aus den Erlösen, die durch die Veräußerung von Vermögensgegenständen des Sondervermögens erzielt werden, hat die Gesellschaft den Anlegern in Abstimmung mit der Verwahrstelle halbjährliche Abschläge auszuzahlen. Dies gilt nicht, soweit diese Erlöse zur Sicherstellung einer ordnungsgemäßen laufenden Bewirtschaftung benötigt werden und soweit Gewährleistungszusagen aus den Veräußerungsgeschäften oder zu erwartende Auseinandersetzungskosten den Einbehalt im Sondervermögen verlangen.

Des Weiteren erlischt das Recht der Gesellschaft, das Sondervermögen zu verwalten, wenn das Insolvenzverfahren über das Vermögen der Gesellschaft eröffnet ist oder wenn ein Antrag auf Eröffnung des Insolvenzverfahrens mangels Masse abgelehnt wird. Das Sondervermögen fällt nicht in die Insolvenzmasse der Gesellschaft. Das Verwaltungsrecht der Gesellschaft erlischt auch, wenn sie binnen fünf Jahren zum dritten Mal die Rücknahme der Anteile für das Sondervermögen aussetzt (siehe „*Rücknahmeaussetzung und Beschlüsse der Anleger*“, Seite 48). Hierbei werden allerdings nur Aussetzungen gezählt, die nach dem 1. Januar 2013 erklärt werden oder noch andauern.

In diesen Fällen geht das Verwaltungs- und Verfügungsrecht über das Sondervermögen auf die Verwahrstelle über, die das Sondervermögen unter Wahrung der Interessen der Anleger abwickelt und den Erlös an die Anleger auszahlt. Die Verwahrstelle hat jährlich sowie auf den Tag, an dem die Abwicklung beendet ist, einen Abwicklungsbericht zu erstellen, der den Anforderungen an einen Jahresbericht entspricht.

Verfahren bei Auflösung des Sondervermögens

Wird das Sondervermögen aufgelöst, so wird dies im Bundesanzeiger sowie auf den Internetseiten der Gesellschaft unter www.ubs.com/immobilienfonds-deutschland veröffentlicht. Die Ausgabe und die Rücknahme von Anteilen wird eingestellt, falls dies nicht bereits mit Erklärung der Kündigung durch die Gesellschaft erfolgte. Der Erlös aus der Veräußerung der Vermögenswerte des Sondervermögens abzüglich der noch durch das Sondervermögen zu tragenden Kosten und der durch die Auflösung verursachten Kosten wird an die Anleger verteilt, wobei diese in Höhe ihrer jeweiligen Anteile am Sondervermögen Ansprüche auf Auszahlung des Liquidationserlöses haben. Die Auflösung des Sondervermögens kann längere Zeit in Anspruch nehmen. Über die einzelnen Stadien der Auflösung werden die Anleger durch Liquidationsberichte zu den Stichtagen der bisherigen Berichte unterrichtet, die bei der Verwahrstelle erhältlich sind.

Der Anleger wird durch Veröffentlichung im Bundesanzeiger sowie auf den Internetseiten der Gesellschaft unter www.ubs.com/immobilienfonds-deutschland darüber unterrichtet, welche Liquidationserlöse ausgezahlt werden und zu welchem Zeitpunkt und an welchem Ort diese erhältlich sind.

Nicht abgerufene Liquidationserlöse bzw. Gegenwerte aus der Auflösung einer Anteilklasse können bei dem für die Gesellschaft zuständigen Amtsgericht hinterlegt werden.

Verschmelzung des Sondervermögens

Alle Vermögensgegenstände und Verbindlichkeiten des Sondervermögens dürfen zum Geschäftsjahresende auf ein anderes bestehendes, oder ein durch die Verschmelzung neu gegründetes inländisches Immobilien-Sondervermögen übertragen werden. Es können auch zum Geschäftsjahresende eines anderen inländischen Immobilien-Sondervermögens alle Vermögensgegenstände und Verbindlichkeiten dieses anderen Sondervermögens auf das Sondervermögen übertragen werden. Die Verschmelzung bedarf der Genehmigung der BaFin. Mit Zustimmung der BaFin kann auch ein anderer Übertragungstichtag gewählt werden.

Verfahren bei der Verschmelzung von Sondervermögen

Die depotführenden Stellen der Anleger übermitteln diesen spätestens 35 Arbeitstage vor dem geplanten Übertragungstichtag per dauerhaftem Datenträger, etwa in Papierform oder in elektronischer Form Informationen zu den Gründen für die Verschmelzung, den potentiellen Auswirkungen für die Anleger, deren Rechte in Zusammenhang mit der Verschmelzung sowie zu maßgeblichen Verfahrensaspekten. Die Anleger erhalten auch das Basisinformationsblatt für das Sondervermögen, das bestehen bleibt oder durch die Verschmelzung neu gebildet wird.

Die Anleger haben anschließend bis fünf Arbeitstage vor dem geplanten Übertragungstichtag die Möglichkeit, ihre Anteile ohne weitere Kosten zurückzugeben oder gegen Anteile eines anderen Sondervermögens umzutauschen, dessen Anlagerundsätze mit denjenigen des vorliegenden Sondervermögens vereinbar sind, sofern ein derartiges Investmentvermögen von der Gesellschaft oder einem anderen Unternehmen aus ihrem Konzern verwaltet wird. Rückgabeerklärungen eines Anlegers bezüglich seiner gehaltenen Anteile gelten nach der Verschmelzung weiter und beziehen sich dann auf Anteile des Anlegers an dem übernehmenden Investmentvermögen mit entsprechendem Wert.

Am Übertragungstichtag werden die Werte des übernehmenden und des übertragenden Sondervermögens berechnet, das Umtauschverhältnis wird festgelegt und der gesamte Vorgang wird vom Abschlussprüfer geprüft. Das Umtauschverhältnis ermittelt sich nach dem Verhältnis der Nettoinventarwerte des übernehmenden und des aufnehmenden Sondervermögens zum Zeitpunkt der Übernahme. Der Anleger erhält die Anzahl von Anteilen an dem neuen Sondervermögen, die dem Wert seiner Anteile an dem übertragenen Sondervermögen entspricht.

Es besteht auch die Möglichkeit, dass den Anlegern des übertragenden Sondervermögens bis zu zehn Prozent des Wertes ihrer Anteile in bar ausgezahlt werden. Findet die Verschmelzung während des laufenden Geschäftsjahres des übertragenden Sondervermögens statt, muss dessen verwaltende Gesellschaft auf den Übertragungstichtag einen Bericht erstellen, der den Anforderungen an einen Jahresbericht entspricht.

Sofern das andere Sondervermögen mit diesem Sondervermögen zu einem einzigen Sondervermögen mit unterschiedlichen Anteilklassen zusammengelegt werden soll, ist statt des Umtauschverhältnisses der Anteil der Anteilklasse an dem Sondervermögen zu ermitteln. Soweit dies im Verschmelzungsplan vorgesehen ist, besteht auch die Möglichkeit, dass den Anlegern des übertragenden Sondervermögens bis zu 10% des Wertes ihrer Anteile in bar ausgezahlt werden, wobei dies nicht gilt, soweit das übernehmende Sondervermögen Anteilinhaber des übertragenden Sondervermögens ist. Findet die Verschmelzung während des laufenden Geschäftsjahres des übertragenden Sondervermögens statt, muss dessen verwaltende Gesellschaft auf den Übertragungstichtag einen Bericht erstellen, der den Anforderungen an einen Jahresbericht entspricht.

Die Gesellschaft macht im Bundesanzeiger und darüber hinaus auf den Internetseiten der Gesellschaft unter www.ubs.com/immobilienfonds-deutschland bekannt, wenn das Sondervermögen ein anderes Sondervermögen aufgenommen hat und die Verschmelzung wirksam geworden ist. Sollte das vorliegende Sondervermögen durch eine Verschmelzung untergehen, übernimmt die Gesellschaft die Bekanntmachung, die das aufnehmende oder neu gegründete Sondervermögen verwaltet.

Die Ausgabe der neuen Anteile an die Anleger des übertragenden Sondervermögens gilt nicht als Tausch. Die ausgegebenen Anteile treten an die Stelle der Anteile an dem übertragenden Sondervermögen. Die Verschmelzung von

Sondervermögen findet nur mit Genehmigung der BaFin statt.

Übertragung des Sondervermögens

Die Gesellschaft kann das Sondervermögen auf eine andere Kapitalverwaltungsgesellschaft übertragen. Die Übertragung bedarf der vorherigen Genehmigung durch die BaFin. Die genehmigte Übertragung wird im Bundesanzeiger und darüber hinaus im Jahresbericht oder Halbjahresbericht des Sondervermögens sowie auf den Internetseiten der Gesellschaft unter www.ubs.com/immobilienfonds-deutschland bekannt gemacht. Der Zeitpunkt, zu dem die Übertragung wirksam wird, bestimmt sich nach den vertraglichen Vereinbarungen zwischen der Gesellschaft und der aufnehmenden Kapitalverwaltungs-gesellschaft. Die Übertragung darf jedoch frühestens drei Monate nach ihrer Bekanntmachung im Bundesanzeiger wirksam werden. Sämtliche Rechte und Pflichten der Gesellschaft in Bezug auf das Sondervermögen gehen dann auf die aufnehmende Kapitalverwaltungsgesellschaft über.

Sonstige Informationen

Zusätzliche Informationspflichten nach § 300 KAGB

Spezielle Informationen zum Sondervermögen gemäß § 300 Abs. 1 bis 3 KAGB werden im jeweils aktuellen Jahresbericht des Sondervermögens veröffentlicht. Informationen über Änderungen, die sich in Bezug auf die Haftung der Verwahrstelle ergeben, erhalten Anleger über die Homepage der Gesellschaft.

Weitere Sondervermögen, die von der Kapitalverwaltungs- gesellschaft verwaltet werden

Von der Gesellschaft werden noch zwei Spezial-AIF verwaltet, die nicht Inhalt dieses Verkaufsprospektes sind.

Recht des Käufers zum Widerruf gemäß § 305 Kapitalanlagegesetz

Ist der Käufer von Anteilen durch mündliche Verhandlungen außerhalb der ständigen Geschäftsräume desjenigen, der die Anteile verkauft oder den Verkauf vermittelt hat, dazu bestimmt worden, eine auf den Kauf gerichtete Willenserklärung abzugeben, so ist er an diese Erklärung nur gebunden, wenn er sie nicht der Gesellschaft gegenüber binnen einer Frist von zwei Wochen schriftlich widerruft; dies gilt auch dann, wenn derjenige, der die Anteile verkauft oder den Verkauf vermittelt, keine ständigen Geschäftsräume hat. Handelt es sich um ein Fernabsatzgeschäft i. S. d. § 312b des Bürgerlichen Gesetzbuchs („BGB“), so ist bei einem Erwerb von Finanzdienstleistungen, deren Preis auf dem Finanzmarkt Schwankungen unterliegt (§ 312d Abs. 4 Nr. 6 BGB), ein Widerruf ausgeschlossen.

Zur Wahrung der Frist genügt die rechtzeitige Absendung der Widerrufserklärung. Die Widerrufsfrist beginnt erst zu laufen, wenn die Durchschrift des Antrags auf Vertragsabschluss dem Käufer ausgehändigt oder ihm eine Kaufabrechnung übersandt worden ist und darin eine Belehrung über das Widerrufsrecht enthalten ist, die den Anforderungen des § 355 Abs. 2 Satz 1 i. V. m. § 360 Abs. 1 BGB genügt. Ist der Fristbeginn streitig, trifft die Beweislast den Verkäufer.

Das Recht zum Widerruf besteht nicht, wenn der Verkäufer nachweist, dass der Käufer die Anteile im Rahmen seines Gewerbebetriebes erworben hat oder er den Käufer zu den Verhandlungen, die zum Verkauf der Anteile geführt haben, aufgrund vorhergehender Bestellung (§ 55 Abs. 1 der Gewerbeordnung) aufgesucht hat.

Ist der Widerruf erfolgt und hat der Käufer bereits Zahlungen geleistet, so ist die Gesellschaft verpflichtet, dem Käufer, gegebenenfalls Zug um Zug gegen Rückübertragung der erworbenen Anteile, die bezahlten Kosten und einen Betrag auszuführen, der dem Wert der bezahlten Anteile am Tage nach dem Eingang der Widerrufserklärung entspricht.

Auf das Recht zum Widerruf kann nicht verzichtet werden. Diese Ausführungen gelten entsprechend für den Verkauf der Anteile durch den Anleger.

Anhang

Vorvertragliche Informationen zu den in Artikel 8 Absätze 1, 2 und 2a der Verordnung (EU) 2019/2088 und Artikel 6 Absatz 1 der Verordnung (EU) 2020/852 genannten Finanzprodukten

Vorvertragliche Informationen zu den in Artikel 8 Absätze 1, 2 und 2a der Verordnung (EU) 2019/2088 und Artikel 6 Absatz 1 der Verordnung (EU) 2020/852 genannten Finanzprodukten

Eine **nachhaltige Investition** ist eine Investition in eine Wirtschaftstätigkeit, die zur Erreichung eines Umweltziels oder sozialen Ziels beiträgt, vorausgesetzt, dass diese Investition keine Umweltziele oder sozialen Ziele erheblich beeinträchtigt und die Unternehmen, in die investiert wird, Verfahrensweisen einer guten Unternehmensführung verfolgt.

Die **EU-Taxonomie** ist ein Klassifikationssystem, das in der Verordnung (EU) 2020/852 festgelegt ist und ein Verzeichnis von **ökologisch nachhaltigen Wirtschaftstätigkeiten** enthält. Diese Verordnung umfasst kein Verzeichnis der sozial nachhaltigen Wirtschaftstätigkeiten. Nachhaltige Investitionen mit einem Umweltziel könnten taxonomiekonform sein oder nicht.

Name des Produkts: UBS (D) Euroinvest Immobilien		Unternehmenskennung (LEI-Code): 5299000LT2ASWE3QMB50	
Ökologische und/oder soziale Merkmale			
Werden mit diesem Finanzprodukt nachhaltige Investitionen angestrebt?			
● ● <input type="checkbox"/> Ja		● ● <input checked="" type="checkbox"/> Nein	
<input type="checkbox"/> Es wird damit ein Mindestanteil an nachhaltigen Investitionen mit einem Umweltziel getätigt: ___% <input type="checkbox"/> in Wirtschaftstätigkeiten, die nach der EU-Taxonomie als ökologisch nachhaltig einzustufen sind <input type="checkbox"/> in Wirtschaftstätigkeiten, die nach der EU-Taxonomie nicht als ökologisch nachhaltig einzustufen sind		<input type="checkbox"/> Es werden damit ökologische/soziale Merkmale beworben und obwohl keine nachhaltigen Investitionen angestrebt werden, enthält es einen Mindestanteil von ___% an nachhaltigen Investitionen <input type="checkbox"/> mit einem Umweltziel in Wirtschaftstätigkeiten, die nach der EU-Taxonomie als ökologisch nachhaltig einzustufen sind <input type="checkbox"/> mit einem Umweltziel in Wirtschaftstätigkeiten, die nach der EU-Taxonomie nicht als ökologisch nachhaltig einzustufen sind <input type="checkbox"/> mit einem sozialen Ziel	
<input type="checkbox"/> Es wird damit ein Mindestanteil an nachhaltigen Investitionen mit einem sozialen Ziel getätigt: ___%		<input checked="" type="checkbox"/> Es werden damit ökologische/soziale Merkmale beworben, aber keine nachhaltigen Investitionen getätigt .	



Welche ökologischen und/oder sozialen Merkmale werden mit diesem Finanzprodukt beworben?

Der Fonds bindet im Anlageprozess wesentliche Aspekte in Bezug auf Nachhaltigkeit und/oder Umwelt, Soziales und Unternehmensführung (Environmental, Social and Governance beziehungsweise „ESG“) mit ein. In Bezug auf die Auswahl und Verwaltung der vom Fonds gehaltenen Immobilien werden vorrangig ESG-Merkmale aus den Bereichen Umwelt bzw. Ökologie berücksichtigt und gefördert („**Portfolioebene**“). Dabei liegt der Fokus auf den folgenden ökologischen Merkmalen i.S.d. Art. 8 Abs. 1 der Verordnung (EU) 2019/2088 des Europäischen Parlaments und des Rates vom 27. November 2019 über nachhaltigkeitsbezogene Offenlegungspflichten im Finanzdienstleistungssektor („**Offenlegungsverordnung**“) welche im laufenden Bestandsmanagement und im Akquisitionsprozess des Fonds berücksichtigt werden.

Charakteristik 1:

I. Dekarbonisierungspfad

Die Europäische Union hat Ziele zur Dekarbonisierung des Immobiliensektors bis 2050 definiert. Daran angelehnt werden innerhalb des Fonds Anlagen getätigt, die sich an diesen Zielen orientieren und positiv zur Zielerreichung beitragen.

Die Gesellschaft verfolgt auf Asset-Ebene das Ziel, Treibhausgasemissionen in Tonnen CO₂-Emissionen pro m² GIA (gross internal area) zu messen und zu überwachen. Sie strebt gemäß des Dekarbonisierungszielpfades (Carbon Risk Real Estate Monitor („CRREM“)) eine stete Verringerung der CO₂-Emissionen auf Portfolioebene an.

Dabei beabsichtigt die Gesellschaft, CO₂-Emissionen für einen definierten Anteil der von dem Fonds gehaltenen Immobilien (gemessen in CO₂/m²/Jahr) an die Zielvorgaben des CRREM 2 °C Dekarbonisierungspfad¹ anzupassen bzw. zu senken. Der Vergleich mit den Zielvorgaben des CRREM 2°C Dekarbonisierungspfad² erfolgt aggregiert auf Portfolioebene.

Die Anforderungen zur Verringerung der CO₂-Emissionen sollen bei neu angekauften Immobilien innerhalb von zehn Jahren ab dem Zeitpunkt der Eigentumsübertragung (Übergang Besitz, Nutzen und Lasten) umgesetzt und durch energetische Optimierungsmaßnahmen erreicht werden. Bei Bestandsimmobilien soll dies bis zum Jahr 2040 erfolgen.

Als Anlageobjekte kommen sowohl Neu-, Bestands- als auch im Bau befindliche Objekte in Betracht.

Charakteristik 2:

II. Energieeffizienz

Die Gesellschaft verfolgt das Ziel einer Verbesserung der Energieeffizienz der verwalteten Neu-, Bestands- als auch im Bau befindlicher Objekte des Fonds.

Dabei strebt die Gesellschaft an, bei Gebäuden einen Energieausweis A oder B² nachzuweisen oder eine Verbesserung von mindestens einer Energieausweisklasse zu erreichen.

Die Anforderungen zur Verbesserung der Energieeffizienzklasse (A-H) soll bei neu angekauften Immobilien ab dem Zeitpunkt der Eigentumsübertragung (Übergang Besitz, Nutzen und Lasten) innerhalb eines Zeitraums von zehn Jahren umgesetzt und durch

¹ Dieses Kriterium bezieht sich auf den aktuell gültigen CRREM 2 °C Dekarbonisierungszielpfad (Stand August 2023). Der Pfad wird konstant überprüft und basierend auf aktuellen wissenschaftlichen Erkenntnissen durch den Forschungsverbund angepasst. Im Falle von Veränderungen des CRREM 2 °C Dekarbonisierungszielpfad wird das Fondsmanagement Charakteristik 1 erneut prüfen und ggf. anpassen.

² Da für Nicht-Wohngebäude keine Klassifizierung gemäß der Energieeffizienzklassen A-H besteht, wird eine anerkannte Methodik (Best Practice) zur Umrechnung des Energiebedarfs bzw. -verbrauchs in eine Energieeffizienzklasse für das Bestandsportfolio hinzugezogen. Hierfür wird das vom BVI empfohlene Verfahren zur Einstufung von Nichtwohngebäuden in Energieeffizienzklassen verwendet (Stand: 5. Juli 2023). Hierbei erfolgt, abgeleitet von der Wohnimmobilienskala, eine prozentuale Einteilung entsprechend des Endwertes der Skala im Energieausweis.

energetische Optimierungsmaßnahmen erreicht werden; bei Bestandsimmobilien soll dies bis zum Jahr 2040 erfolgen.

Als Anlageobjekte kommen sowohl Neu-, Bestands- als auch im Bau befindliche Objekte in Betracht.

Die Gesellschaft setzt sich das Ziel, dass mindestens eines der beiden Charakteristika 1 oder 2 für einen definierten Anteil der vom Fonds gehaltenen Immobilien erfüllt ist.

Mit **Nachhaltigkeitsindikatoren** wird gemessen, inwieweit die mit dem Finanzprodukt beworbenen ökologischen oder sozialen Merkmale erreicht werden.

- ***Welche Nachhaltigkeitsindikatoren werden zur Messung der Erreichung der einzelnen ökologischen oder sozialen Merkmale, die durch dieses Finanzprodukt beworben werden, herangezogen?***

Die vom Fonds verwendeten Nachhaltigkeitsindikatoren dienen zur Messung der Erreichung der oben dargelegten ökologischen Merkmale i.S.d. des Fonds gemäß Art. 8 Abs. 1 Offenlegungsverordnung.

Für die Gesamtinvestitionen werden auf Objektebene die Nachhaltigkeitsindikatoren für Charakteristika 1 und 2 berücksichtigt und im Minimum einmal jährlich gemessen.

Für mindestens 70% der Gesamtinvestitionen (siehe Vermögensallokation) soll mindestens eines der beiden Charakteristiken auf Investitionsebene erfüllt sein.

**Nachhaltigkeitsindikator in Bezug auf Charakteristik 1:
Treibhausgasintensität (kg CO₂ /m² GIA) in Abgleich mit dem „CRREM 2° C Dekarbonisierungszieldpfad“**

Ein Gebäude kann zu der oben genannten 70%-Quote gezählt werden, wenn

- die Treibhausgasintensität des Gebäudes unterhalb des „CRREM 2°- Dekarbonisierungszieldpfad“ liegt (ausgedrückt in kg CO₂ /m² GIA)

oder

- die nötigen Maßnahmen für die Erfüllung des Indikators während der Verwaltung der Bestandsobjekte bzw. im Rahmen des Ankaufsprozesses (ESG-Due-Dilligence) geplant sind und bei neu angekauften Immobilien innerhalb von zehn Jahren ab Eigentumsübertragung (Übergang von Besitz, Nutzen und Lasten) umgesetzt und durch energetische Optimierungsmaßnahmen erreicht werden; bei Bestandsimmobilien soll dies bis zum Jahr 2040 erfolgen.

**Nachhaltigkeitsindikator in Bezug auf Charakteristik 2:
Erhöhung des Anteils an Fondsimmobilen mit Energieausweis der Klassen A und B oder Verbesserung von Fondsimmobilen um eine Energieausweisklasse**

Ein Gebäude kann zu der oben genannten 70%-Quote gezählt werden,

- wenn der Energieausweis der Klasse A und B für Bestandsimmobilien sowie neu angekauften Immobilien vorliegt bzw. nach Fertigstellung vorliegt

oder

- wenn die nötigen Maßnahmen für die Erreichung des Energieausweises der Klasse A oder B im Rahmen der Verwaltung von Bestandsimmobilien bzw. im Ankaufsprozess (ESG-Due-Dilligence) geplant sind und bei neu angekauften Immobilien innerhalb von zehn Jahren ab Eigentumsübertragung (Übergang von Besitz, Nutzen und Lasten)

umgesetzt und durch energetische Optimierungsmaßnahmen erreicht werden; bei Bestandsimmobilien soll dies bis zum Jahr 2040 erfolgen

oder

- eine Erhöhung der Energieausweisklassen bei neu angekauften Immobilien um mindestens eine Stufe innerhalb von zehn Jahren ab Eigentumsübertragung (Übergang von Besitz, Nutzen und Lasten) umgesetzt und durch energetische Optimierungsmaßnahmen erreicht werden; bei Bestandsimmobilien soll dies bis zum Jahr 2040 erfolgen.
- ***Welches sind die Ziele der nachhaltigen Investitionen, die mit dem Finanzprodukt teilweise getätigt werden sollen, und wie trägt die nachhaltige Investition zu diesen Zielen bei?***

Nicht anwendbar, da der Fonds keine nachhaltigen Investitionen gem. Art. 2 Nr. 17 Offenlegungsverordnung ausweist.

- ***Inwiefern werden die nachhaltigen Investitionen, die mit dem Finanzprodukt teilweise getätigt werden sollen, keinem der ökologischen oder sozialen nachhaltigen Anlageziele erheblich schaden?***

Nicht anwendbar, da der Fonds keine nachhaltigen Investitionen gem. Art. 2 Nr. 17 Offenlegungsverordnung ausweist.

- ***Wie wurden die Indikatoren für nachteilige Auswirkungen auf Nachhaltigkeitsfaktoren berücksichtigt?***

Nicht anwendbar, da der Fonds keine nachhaltigen Investitionen gem. Art. 2 Nr. 17 Offenlegungsverordnung ausweist.

- ***Wie stehen die nachhaltigen Investitionen mit den OECD-Leitsätzen für multinationale Unternehmen und den Leitprinzipien der Vereinten Nationen für Wirtschaft und Menschenrechte in Einklang? Nähere Angaben:***

Nicht anwendbar, da der Fonds keine nachhaltigen Investitionen gem. Art. 2 Nr. 17 Offenlegungsverordnung ausweist.

In der EU-Taxonomie ist der Grundsatz „Vermeidung erheblicher Beeinträchtigungen“ festgelegt, nach dem taxonomiekonforme Investitionen die Ziele der EU-Taxonomie nicht erheblich beeinträchtigen dürfen, und es sind spezifische EU-Kriterien beigefügt.

Der Grundsatz „Vermeidung erheblicher Beeinträchtigungen“ findet nur bei denjenigen dem Finanzprodukt zugrunde liegenden Investitionen Anwendung, die die EU-Kriterien für ökologisch nachhaltige Wirtschaftsaktivitäten berücksichtigen. Die dem verbleibenden Teil dieses Finanzprodukts zugrunde liegenden Investitionen berücksichtigen nicht die EU-Kriterien für ökologisch nachhaltige Wirtschaftsaktivitäten.

Alle anderen nachhaltigen Investitionen dürfen ökologische oder soziale Ziele ebenfalls nicht erheblich beeinträchtigen.



Werden bei diesem Finanzprodukt die wichtigsten nachteiligen Auswirkungen auf Nachhaltigkeitsfaktoren berücksichtigt?

Bei den **wichtigsten nachteiligen Auswirkungen** handelt es sich um die bedeutendsten nachteiligen Auswirkungen von Investitionsentscheidungen auf Nachhaltigkeitsfaktoren in den Bereichen Umwelt, Soziales und Beschäftigung, Achtung der Menschenrechte und Bekämpfung von Korruption und Bestechung.

Ja, wie oben beschrieben

Nein

Die wichtigsten negativen Auswirkungen auf Nachhaltigkeitsfaktoren (Principle Adverse Impacts bzw. „PAI“) von Anlageentscheidungen und des Portfoliomanagements werden stets individuell berücksichtigt. Die verpflichtenden und optionalen PAIs werden auf Liegenschaftsebene erhoben und auf Portfolioebene des Fonds aggregiert betrachtet.

Die PAIs werden mit den verfolgten Anlagezielen in Verbindung gesetzt und gegeneinander abgewogen. Durch die Berücksichtigung der PAIs wird sichergestellt, dass die Anlageziele nicht durch die negative Einwirkung auf andere Nachhaltigkeitsfaktoren erreicht werden.

Die Datenerhebung der PAIs erfolgt analog zur Erhebung der definierten Umweltmerkmale auf Portfolioebene des Fonds und wird einmal im Jahr durchgeführt. Das Verfahren zum Umgang mit PAIs wird bei Bestandsimmobilien bzw. neu erworbenen Objekten einheitlich angewandt.

Die PAIs werden regelmäßig überwacht und in die sog. ESG-Due-Diligence integriert. Der Fonds veröffentlicht eine Zusammenfassung der gesammelten Informationen zu jedem der PAIs auf Portfolioebene als Teil seiner jährlichen nachhaltigkeitsbezogenen Offenlegung im Jahresbericht. Dies erfolgt in Übereinstimmung mit der Offenlegungsverordnung qualitativ und quantitativ.

Der Fonds verwendet geeignete Schätzungen und Instrumente, um die Leistung anhand der Indikatoren zu bewerten, falls Datenlücken bestehen. Die PAIs dienen zur Identifizierung von Prioritätsbereichen. Es gilt diese bei den Investitionsentscheidungen zu berücksichtigen, um die potenziellen negativen Auswirkungen von Investitionen auf die Nachhaltigkeitsfaktoren zu verringern.

Die folgenden PAIs werden für das ganze Portfolio überwacht und im Rahmen der Offenlegungsverordnung berichtet:

- Exposition gegenüber fossilen Brennstoffen durch Immobilienvermögen (verpflichtend);
- Exposition gegenüber energieineffizienten Immobilienanlagen (verpflichtend);
- Energieintensität von Vermögenswerten in kWh/m² GIA (freiwillig);
- CO₂-Intensität der Vermögenswerte in kg CO₂/m² GIA (freiwillig).

Des Weiteren werden durch eine interne UBS-Richtlinie globale Mindeststandards für direkte Immobiliengeschäfte, Transaktionen, Mieter und Drittparteien festgelegt.



Welche Anlagestrategie wird mit diesem Finanzprodukt verfolgt?

Die **Anlagestrategie** dient als Richtschnur für Investitionsentscheidungen, wobei bestimmte Kriterien wie beispielsweise Investitionsziele oder Risikotoleranz berücksichtigt werden.

Die Anlagestrategie des Fonds beinhaltet die Investition in europäische Immobilien mit Schwerpunkt auf den Nutzungsarten Büro, Einzelhandel, Logistik und Wohnen. Darüber hinaus kann das Sondervermögen auch in Objekte mit anderen Nutzungsarten wie beispielsweise Hotels investieren. Diese bilden jedoch keinen Anlageschwerpunkt. Auch Anlageobjekte mit Mischnutzung können erworben werden.

Das Anlageziel des Fonds ist es, mittels Diversifikation nach Lage, Größe, Nutzung und Mieter eine kontinuierliche, überdurchschnittliche und risikoadjustierte Wertentwicklung zu erreichen. Es wird eine nachhaltige Ertragskraft und der Werterhalt des Immobilienportfolios angestrebt. Dabei werden in Bezug auf die Auswahl und Verwaltung der vom Fonds gehaltenen Immobilien vorrangig ESG-Merkmale aus dem Bereich Ökologie berücksichtigt und gefördert. Es wird beabsichtigt, vorwiegend Immobilien zu erwerben, die ab Eigentumsübertragung (Übergang von Besitz, Nutzen und Lasten) über eine Energieeffizienzklasse C oder schlechter verfügen, um in dem vordefinierten Zeitraum Umbau- bzw. Sanierungsarbeiten vorzunehmen, und nach Abschluss dieser Arbeiten, eine Verbesserung der Energieeffizienzklassen gemäß der zweiten Nachhaltigkeitscharakteristik erreichen zu können. Weiterhin wird beabsichtigt, Immobilien zu erwerben, die ab Eigentumsübertragung (Übergang von Besitz, Nutzen und Lasten) und nach der Umsetzung der Sanierungsarbeiten die CRREM-2°-Zielwerte gemäß der ersten Nachhaltigkeitscharakteristik (s.o.) einhalten. Die Gesellschaft setzt sich das Ziel, dass mindestens eines der beiden genannten Nachhaltigkeitscharakteristika für einen definierten Anteil der von dem Fonds gehaltenen Immobilien auf Objektebene erfüllt ist. Damit bewirbt der Fonds ökologische Merkmale im Sinne von Artikel 8 der Offenlegungsverordnung. Einzelheiten sind dem Verkaufsprospekt zu entnehmen. Der Fokus liegt dabei auf den Merkmalen Treibhausgasemissionen und Energieeffizienz.

Die Auswahl von Investitionsmöglichkeiten wird mit einer ESG-Due-Diligence im Investitionsprozess gesteuert, bei der die Energieeffizienz der Immobilien bewertet und Maßnahmen zur weiteren Verbesserung der Energieeffizienz und der Treibhausgasemissionen ermittelt werden. Es erfolgt eine jährliche Überprüfung der verbindlichen Elemente der Anlagestrategie und etwaige Abänderungen. Aktivitäten werden in Anlehnung an die allgemeinen Informationen im UBS Asset Management Stewardship Annual Report und Stewardship Policy/Approach unter <https://www.ubs.com/global/en/assetmanagement/capabilities/sustainable-investing/stewardship-engagement.html> ausgeführt.

- ***Worin bestehen die verbindlichen Elemente der Anlagestrategie, die für die Auswahl der Investitionen zur Erfüllung der beworbenen ökologischen oder sozialen Ziele verwendet werden?***

Die verbindlichen Elemente der Anlagestrategie im Ankauf, die zur Auswahl der Investitionen verwendet werden, um jedes der von diesem Finanzprodukt geförderten ökologischen Merkmale zu erreichen, sind:

- **In Bezug auf Charakteristik 1**
Vor Erwerb der Immobilien bzw. bei der Verwaltung von Bestandsobjekten muss überprüft werden, ob die Umsetzung der Umbau- bzw. Sanierungsarbeiten nach realistischer Einschätzung dazu führt, dass innerhalb des Zeitraums eine Verringerung der Treibhausgasemissionen nach dem CRREM 2° C Dekarbonisierungszielpfad verwirklicht werden kann. Dafür muss das Gebäude diese Kriterien bereits bei Erwerb des Objekts erfüllen oder es muss ein entsprechender Maßnahmenplan für die Erreichung der Ziele, während des Ankaufprozesses, bzw. während der Bestandsverwaltung von Objekten, definiert werden.
- **In Bezug auf Charakteristik 2**
Vor Erwerb der Immobilie bzw. bei der Verwaltung von Bestandsobjekten muss überprüft werden, ob der Erwerb bzw. die Umsetzung geplanter Umbau- bzw. Sanierungsarbeiten nach realistischer Einschätzung dazu führt, dass eine

Verbesserung der Energieeffizienz erreicht wird, (ausgedrückt in Anteil an Fondsimmobilien mit Energieeffizienzklasse A oder B) oder eine Verbesserung um eine Energieeffizienzklasse realisiert werden kann. Dafür muss das Gebäude eine entsprechende Energieeffizienzklasse bereits bei Erwerb des Objekts erfüllen oder es muss ein entsprechender Maßnahmenplan für die Erreichung der Ziele, während des Ankaufsprozesses bzw. während der geplanten Haltedauer der Objekte, definiert werden.

Der Fonds setzt Ausschlüsse in Übereinstimmung mit der UBS Asset Management Sustainability Exclusion Policy um www.ubs.com/global/en/assetmanagement/capabilities/sustainable-investing.html.

Ergänzend zur UBS Asset Management Sustainability Exclusion Policy ist eine geschäftliche Zusammenarbeit mit den folgenden gewerblichen Mietern ausgeschlossen:

- Unternehmen, die wissentlich Geschäftsaktivitäten ausüben, die mit Geldwäsche in Verbindung gebracht werden können, solche Aktivitäten unterstützen oder unethische oder zutiefst beleidigende Handlungen beinhalten;
- Unternehmen, die an umstrittenen Waffen, ABC-Waffen und/oder abgereichertem Uran für militärische Zwecke beteiligt sind;
- Nicht regulierte oder nicht lizenzierte Geldüberweiser;
- Bordellbetreiber oder Einrichtungen, die sexuell orientierte Dienstleistungen anbieten; und
- Sonstige Vermietungen, die ein hohes Reputationsrisiko für UBS darstellen können.

Darüber hinaus wendet der Fonds ein risikobasiertes Screening bei gewerblichen Mietern³ an, die direkt in Branchen und Geschäftstätigkeiten engagiert⁴ sind oder eine wesentliche Verbindung⁵ zu Branchen und Geschäftstätigkeiten haben, die als „sensibel“ gelten, wie im Folgenden aufgeführt:

- Casinos, Wetten, Internet-Glücksspiele, Verteidigung, Waffen- oder Kriegsmaterialhändler und / oder Hersteller / Vertreiber, private militärische Dienstleister, Krieg und kriegsbezogene Unternehmen;
- Diamantenhändler, Fachleute für Edelsteine, Fachleute für Edelmetalle;
- Sensible Wohltätigkeitsorganisationen, gemeinnützige Organisationen;
- Geldtransfersgeschäfte, Banknotenhändler;
- Religiöse Personen und Organisationen (sehr prominent oder umstritten);
- Botschaften oder konsularische Organe;
- Professionelle Händler von Kunst und Antiquitäten;
- Unternehmen, die direkt an der Gewinnung natürlicher Ressourcen in sensiblen Ländern beteiligt sind oder eine wesentliche Verbindung dazu haben⁶. Zu den natürlichen Ressourcen gehören Öl, Gas, Kohle, Eisen, Stahl, Kupfer und seltene Erden. Dies schließt Unternehmen ein, die in der Ausschreibungs-, Explorations- und Gewinnungs-/Bergbauphase tätig sind, umfasst jedoch nicht nachgelagerte Tätigkeiten wie Raffinerie, Recycling, Handel und Vermarktung;
- Agenten von Sportprofis und Marketingagenten des Profisports;
- Rohstoffindustrie;
- Geschäfte im Zusammenhang mit digitalen Vermögenswerten;
- Cannabis-bezogene Unternehmen (CRB);
- Religiöse Personen / Organisationen;
- Sensible Wohltätigkeitsorganisationen;
- Sensible Vermittler (SIMs).

³ Unternehmen, die nicht reguliert und/oder nicht börsennotiert sind, natürliche Personen, öffentliche Stellen

⁴ „Direkt engagiert“ bezieht sich auf das Vorhandensein von mehr als 25% des Vermögens oder Einkommens aus der angegebenen Tätigkeit. Folgende Kategorien werden durch dieses Kriterium nicht definiert: Geldüberweisungsgeschäfte, Banknotenhändler, Geschäfte im Zusammenhang mit digitalen Vermögenswerten (angewandter Schwellenwert von 10%), Cannabis-Relaisgeschäfte, religiöse Personen und Organisationen, sensible Wohltätigkeitsorganisationen, sensible Vermittler.

⁵ „Wesentliche Verbindung“ bezieht sich auf das Halten von mehr als 25% der Anteile und/oder die Besetzung einer Position in der Geschäftsleitung oder im Vorstand. Folgende Kategorien werden durch dieses Kriterium nicht definiert: Geldüberweisungsgeschäfte, Banknotenhändler, Geschäfte im Zusammenhang mit digitalen Vermögenswerten (angewandter Schwellenwert von 10%), Cannabis-Relaisgeschäfte, religiöse Personen und Organisationen, sensible Wohltätigkeitsorganisationen, sensible Vermittler.

⁶ „Sensible Länder“ bezieht sich auf Länder, die für Geldwäschewecke sensibel sind

Die **Verfahrensweisen einer guten Unternehmensführung** umfassen solide Managementstrukturen, die Beziehungen zu den Arbeitnehmern, die Vergütung von Mitarbeitern sowie die Einhaltung der Steuervorschriften.

- ***Um welchen Mindestsatz wird der Umfang der vor der Anwendung dieser Anlagestrategie in Betracht gezogenen Investitionen reduziert?***

Nicht anwendbar

Wie werden die Verfahrensweisen einer guten Unternehmensführung der Unternehmen, in die investiert wird, bewertet?

Nicht anwendbar



Welche Vermögensallokation ist für dieses Finanzprodukt geplant?

Die **Vermögensallokation** gibt den jeweiligen Anteil der Investitionen in bestimmte Vermögenswerte an.

Taxonomiekonforme Tätigkeiten, ausgedrückt durch den Anteil der:

- **Umsatzerlöse**, die den Anteil der Einnahmen aus umweltfreundlichen Aktivitäten der Unternehmen, in die investiert wird, widerspiegeln
- **Investitionsausgaben** (CapEx), die die um weltfreundlichen Investitionen der Unternehmen, in die investiert wird, aufzeigen, z. B. für den Übergang zu einer grünen Wirtschaft
- **Betriebsausgaben** (OpEx), die die umweltfreundlichen betrieblichen Aktivitäten der Unternehmen, in die investiert wird, widerspiegeln.

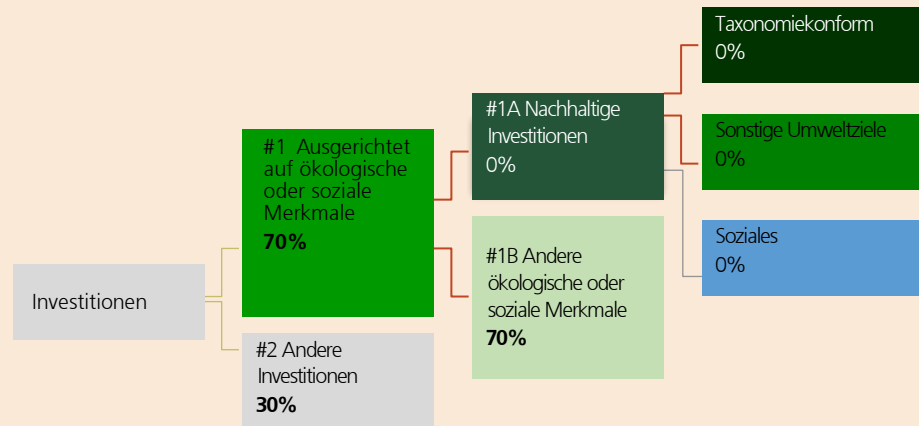

#1 Ausgerichtet auf ökologische oder soziale Merkmale umfasst Investitionen des Finanzprodukts, die zur Erreichung der beworbenen ökologischen oder sozialen Merkmale getätigt wurden.

#2 Andere Investitionen umfasst die übrigen Investitionen des Finanzprodukts, die weder auf ökologische oder soziale Merkmale ausgerichtet sind noch als nachhaltige Investitionen eingestuft werden.

Die Kategorie **#1 Ausgerichtet auf ökologische oder soziale Merkmale** umfasst folgende Unterkategorien:

- Die Unterkategorie **#1A Nachhaltige Investitionen** umfasst nachhaltige Investitionen mit ökologischen oder sozialen Zielen.
- Die Unterkategorie **#1B Andere ökologische oder soziale Merkmale** umfasst Investitionen, die auf ökologische oder soziale Merkmale ausgerichtet sind, aber nicht als nachhaltige Investitionen eingestuft werden.

- **Inwiefern werden durch den Einsatz von Derivaten die mit dem Finanzprodukt beworbenen ökologischen oder sozialen Merkmale erreicht?**

Nicht anwendbar; es werden keine Derivate zur Erreichung der beworbenen ökologischen Merkmale eingesetzt. Die Gesellschaft ist jedoch nach den Anlagebedingungen berechtigt, Derivate einzusetzen.



In welchem Mindestmaß sind nachhaltige Investitionen mit einem Umweltziel mit der EU-Taxonomie konform?

- **Wird mit dem Finanzprodukt in EU-taxonomiekonforme Tätigkeiten im Bereich fossiles Gas und/oder Kernenergie ⁷ investiert?**

- Ja:
 In fossiles Gas In Kernenergie
 Nein

In den beiden nachstehenden Diagrammen ist in Grün der Mindestprozentsatz der Investitionen zu sehen, die mit der EU-Taxonomie konform sind. Da es keine geeignete Methode zur Bestimmung der Taxonomie-Konformität von Staatsanleihen gibt, zeigt die erste Grafik die Taxonomie-Konformität in Bezug auf alle Investitionen des Finanzprodukts einschließlich der Staatsanleihen, während die zweite Grafik die Taxonomie-Konformität nur in Bezug auf die Investitionen des Finanzprodukts zeigt, die keine Staatsanleihen umfassen.*

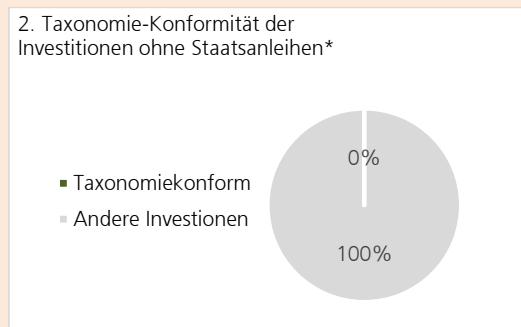
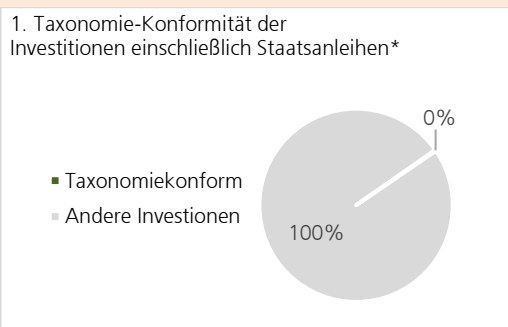

Diese Grafik repräsentiert X% ** der gesamten Investitionen

* Für die Zwecke dieser Diagramme umfasst der Begriff „Staatsanleihen“ alle Risikopositionen gegenüber Staaten.

** Keine Prozentzahl eingefügt, da nicht relevant (keine taxonomiekonforme Investitionen vorhanden)

- **Wie hoch ist der Mindestanteil der Investitionen in Übergangstätigkeiten und ermöglichende Tätigkeiten?**

0% (nicht anwendbar)

Ermöglichende Tätigkeiten wirken unmittelbar darauf hin, dass andere Tätigkeiten einen wesentlichen Beitrag zu den Umweltzielen leisten.

Übergangstätigkeiten sind Tätigkeiten, für die es noch keine CO₂-armen Alternativen gibt und die unter anderem Treibhausgasemissionswerte aufweisen, die den besten Leistungen entsprechen.

⁷ Tätigkeiten im Bereich fossiles Gas und/oder Kernenergie sind nur dann EU-taxonomiekonform, wenn sie zur Eindämmung des Klimawandels („Klimaschutz“) beitragen und kein Ziel der EU-Taxonomie erheblich beeinträchtigen – siehe Erläuterung am linken Rand. Die vollständigen Kriterien für EU-taxonomiekonforme Wirtschaftstätigkeiten im Bereich fossiles Gas und Kernenergie sind in der Delegierten Verordnung (EU) 2022/1214 der Kommission festgelegt.



Wie hoch ist der Mindestanteil nachhaltiger Investitionen mit einem Umweltziel, die nicht mit der EU-Taxonomie konform sind?

0% (nicht anwendbar).



Wie hoch ist der Mindestanteil der sozial nachhaltigen Investitionen?

0% (nicht anwendbar).



Welche Investitionen fallen unter „#2 Andere Investitionen“, welcher Anlagezweck wird mit ihnen verfolgt und gibt es einen ökologischen oder sozialen Mindestschutz?

Unter „#2 Andere Investitionen“ sind Barreserven und Zahlungsmitteläquivalente enthalten. Der Zweck der Barreserve ist das Liquiditätsmanagement. Außerdem ist die Barreserve operativ abhängig von Akquisitionen (Abnahme) oder Veräußerungen (Zunahme). Es gelten keine Mindestumwelt- oder Sozialgarantien. Die Barreserve sowie die Zahlungsmitteläquivalente verfolgen keinen ökologischen oder sozialen Mindestschutz.

Zudem sind in „#2 Andere Investitionen“ auch solche Immobilien enthalten, die nicht mindestens eines der ökologischen Merkmale auf Liegenschaftsebene erfüllen.



sind nachhaltige Investitionen mit einem Umweltziel, die **die Kriterien** für ökologisch nachhaltige Wirtschaftstätigkeiten gemäß der EU-Taxonomie **nicht berücksichtigen**.



Wurde ein Index als Referenzwert bestimmt, um festzustellen, ob dieses Finanzprodukt auf die beworbenen ökologischen und/oder sozialen Merkmale ausgerichtet ist?

Nicht anwendbar; für den Fonds wurde kein Index als Referenzwert festgelegt.

- ***Inwiefern ist der Referenzwert kontinuierlich auf die mit dem Finanzprodukt beworbenen ökologischen und sozialen Merkmale ausgerichtet?***

Nicht anwendbar; für den Fonds wurde kein Index als Referenzwert festgelegt.

- ***Wie wird die kontinuierliche Ausrichtung der Anlagestrategie auf die Indexmethode sichergestellt?***

Nicht anwendbar; für den Fonds wurde kein Index als Referenzwert festgelegt.

- ***Wie unterscheidet sich der bestimmte Index von einem relevanten breiten Marktindex?***

Nicht anwendbar; für den Fonds wurde kein Index als Referenzwert festgelegt.

- ***Wo kann die Methode zur Berechnung des bestimmten Indexes eingesehen werden?***

Nicht anwendbar; für den Fonds wurde kein Index als Referenzwert festgelegt.

Bei den **Referenzwerten** handelt es sich um Indizes, mit denen gemessen wird, ob das Finanzprodukt die beworbenen ökologischen oder sozialen Merkmale erreicht.



Wo kann ich im Internet weitere produktspezifische Informationen finden?

Weitere produktspezifische Informationen sind abrufbar unter:
<https://www.ubs.com/euroinvest> bzw. unter
<https://www.ubs.com/global/en/assetmanagement/funds.html>

Allgemeine Anlagebedingungen

Allgemeine Anlage- bedingungen

zur Regelung des Rechtsverhältnisses zwischen den Anlegern und der

UBS Real Estate GmbH, München

(nachstehend „Gesellschaft“ oder „Kapitalverwaltungsgesellschaft“ genannt)

für das von der Gesellschaft verwaltete Immobilien-Sondervermögen

UBS (D) Euroinvest Immobilien

(nachstehend „Sondervermögen“ genannt).

Diese „Allgemeinen Anlagebedingungen“ gelten nur in Verbindung mit den für das Sondervermögen aufgestellten „Besonderen Anlagebedingungen“.

§ 1 Grundlagen

1. Die Gesellschaft ist eine AIF-Kapitalverwaltungsgesellschaft und unterliegt den Vorschriften des Kapitalanlagegesetzbuchs („KAGB“).
2. Die Gesellschaft legt das bei ihr eingelegte Geld im eigenen Namen für gemeinschaftliche Rechnung der Anleger nach dem Grundsatz der Risikomischung in den nach dem KAGB zugelassenen Vermögensgegenständen gesondert vom eigenen Vermögen in Form eines Immobilien-Sondervermögens („Sondervermögen“) an. Über die hieraus sich ergebenden Rechte der Anleger werden von ihr Sammelurkunden ausgestellt oder als elektronische Anteilscheine gegeben.
Der Geschäftszweck des Sondervermögens ist auf die Kapitalanlage gemäß einer festgelegten Anlagestrategie im Rahmen einer kollektiven Vermögensverwaltung mittels der bei ihm eingelegten Mittel beschränkt; eine operative Tätigkeit und eine aktive unternehmerische Bewirtschaftung der gehaltenen Vermögensgegenstände in wesentlichem Umfang ist ausgeschlossen. Eine aktive unternehmerische Bewirtschaftung bei Beteiligungen an Immobilien-Gesellschaften im Sinne des § 1 Absatz 19 Nummer 22 KAGB ist zulässig.
3. Die Vermögensgegenstände des Sondervermögens stehen im Eigentum der Gesellschaft.
4. Grundstücke, Erbbaurechte sowie Rechte in der Form des Wohnungseigentums, Teileigentums, Wohnungserbbaurechts und Teilerbbaurechts sowie Nießbrauchrechte an Grundstücken werden in den „Allgemeinen Anlagebedingungen“ und „Besonderen Anlagebedingungen“ („Anlagebedingungen“) unter dem Begriff Immobilien zusammengefasst.
5. Das Rechtsverhältnis zwischen der Gesellschaft und dem Anleger richtet sich nach den Anlagebedingungen und dem KAGB.

§ 2 Verwahrstelle

1. Die Gesellschaft bestellt für das Immobilien-Sondervermögen eine Einrichtung im Sinne des § 80 Absatz 2 KAGB als Verwahrstelle; die Verwahrstelle handelt unabhängig von der Gesellschaft und ausschließlich im Interesse der Anleger.
2. Die Aufgaben und Pflichten der Verwahrstelle richten sich nach dem mit der Gesellschaft geschlossenen Verwahrstellenvertrag, dem KAGB und den Anlagebedingungen des Sondervermögens.
3. Die Verwahrstelle kann Verwahrungsaufgaben nach Maßgabe des § 82 KAGB auf ein anderes Unternehmen (Unterverwahrer) auslagern. Näheres hierzu enthält der Verkaufsprospekt.
4. Die Verwahrstelle haftet gegenüber dem Sondervermögen oder gegenüber den Anlegern für das Abhandenkommen eines verwahrten Finanzinstrumentes im Sinne des § 81 Absatz 1 Nr. 1 KAGB durch die Verwahrstelle oder durch einen Unterverwahrer, dem die Verwahrung von Finanzinstrumenten nach § 82 Absatz 1 KAGB übertragen wurde. Die Verwahrstelle haftet nicht, wenn sie nachweisen kann, dass das Abhandenkommen auf äußere Ereignisse zurückzuführen ist, deren Konsequenzen trotz aller angemessenen Gegenmaßnahmen unabwendbar waren. Weitergehende Ansprüche, die sich aus den Vorschriften des bürgerlichen Rechts auf Grund von Verträgen oder unerlaubten Handlungen ergeben, bleiben unberührt. Die

Verwahrstelle haftet auch gegenüber dem Sondervermögen oder den Anlegern für sämtliche sonstigen Verluste, die diese dadurch erleiden, dass die Verwahrstelle fahrlässig oder vorsätzlich ihre Verpflichtungen nach den Vorschriften des KAGB nicht erfüllt. Die Haftung der Verwahrstelle bleibt von einer etwaigen Übertragung der Verwahrungsaufgaben nach Absatz 3 Satz 1 unberührt.

§ 3 Bewerter

1. Die Gesellschaft bestellt für die Bewertung von Immobilien mindestens zwei externe Bewerter.
2. Jeder externe Bewerter muss den Anforderungen des § 216 i. V. m. § 249 Absatz 1 Nummer 1 KAGB genügen. Hinsichtlich seines Bestellungszeitraumes und seiner finanziellen Unabhängigkeit sind die §§ 250 Absatz 2, 231 Absatz 2 Satz 2 KAGB zu beachten.
3. Den externen Bewertern obliegen die ihnen nach dem KAGB und den Anlagebedingungen übertragenen Aufgaben nach Maßgabe einer von der Gesellschaft zu erlassenden internen Bewertungsrichtlinie. Insbesondere haben die externen Bewerter die zum Sondervermögen gehörenden bzw. im Eigentum einer Immobilien-Gesellschaft stehenden Immobilien einmal vierteljährlich zeitnah zu bewerten, sofern in den Besonderen Anlagebedingungen nichts anderes bestimmt ist.
4. Ferner hat mindestens ein externer Bewerter nach Bestellung eines Erbbaurechts innerhalb von zwei Monaten den Wert des Grundstücks neu festzustellen.
5. Eine Immobilie darf für das Sondervermögen oder für eine Immobilien-Gesellschaft, an der das Sondervermögen unmittelbar oder mittelbar beteiligt ist, nur erworben werden, wenn sie zuvor von mindestens einem externen Bewerter im Sinne des Absatzes 2 Satz 1, der nicht zugleich die regelmäßige Bewertung gemäß §§ 249 und 251 Absatz 1 KAGB durchführt, bewertet wurde.
6. Eine Beteiligung an einer Immobilien-Gesellschaft darf für das Sondervermögen unmittelbar oder mittelbar nur erworben werden, wenn die im Jahresabschluss oder in der Vermögensaufstellung der Immobilien-Gesellschaft ausgewiesenen Immobilien von mindestens einem externen Bewerter im Sinne des Absatzes 2 Satz 1, der nicht zugleich die regelmäßige Bewertung gemäß §§ 249 und 251 Absatz 1 KAGB durchführt, bewertet wurden.

§ 4 Fondsverwaltung

1. Die Gesellschaft erwirbt und verwaltet die Vermögensgegenstände im eigenen Namen für gemeinschaftliche Rechnung der Anleger mit der gebotenen Sachkenntnis, Redlichkeit, Sorgfalt und Gewissenhaftigkeit. Sie handelt bei der Wahrnehmung ihrer Aufgaben unabhängig von der Verwahrstelle und ausschließlich im Interesse der Anleger.
2. Die Gesellschaft ist berechtigt, mit dem von den Anlegern eingelegten Geld die Vermögensgegenstände zu erwerben, diese wieder zu veräußern und den Erlös anderweitig anzulegen. Sie ist ferner ermächtigt, alle sich aus der Verwaltung der Vermögensgegenstände ergebenden sonstigen Rechtshandlungen vorzunehmen.
3. Über die Veräußerung von Immobilien oder von Beteiligungen an Immobilien-Gesellschaften entscheidet die Gesellschaft im Rahmen einer ordnungsgemäßen Geschäftsführung (§ 26 KAGB). Veräußerungen nach

Aussetzung der Anteilrücknahme gemäß § 12 Absatz 8 bleiben hiervon unberührt.

4. Die Gesellschaft darf für gemeinschaftliche Rechnung der Anleger weder Gelddarlehen gewähren noch Verpflichtungen aus einem Bürgschafts- oder einem Garantievertrag eingehen; sie darf keine Vermögensgegenstände nach Maßgabe der §§ 193, 194 und 196 KAGB verkaufen, die im Zeitpunkt des Geschäftsabschlusses nicht zum Sondervermögen gehören. § 197 KAGB bleibt unberührt. Abweichend von Satz 1 darf die Gesellschaft oder ein Dritter in ihrem Auftrag einer Immobilien-Gesellschaft für Rechnung des Sondervermögens ein Darlehen nach Maßgabe des § 240 KAGB gewähren.

§ 5 Anlagegrundsätze

1. Das Sondervermögen wird unmittelbar oder mittelbar nach dem Grundsatz der Risikomischung angelegt. Die Gesellschaft bestimmt in den Besonderen Anlagebedingungen,
 - a) welche Immobilien für das Sondervermögen erworben werden dürfen;
 - b) ob und in welchem Umfang für Rechnung des Sondervermögens Beteiligungen an Immobilien-Gesellschaften erworben werden dürfen;
 - c) ob und unter welchen Bedingungen Immobilien des Sondervermögens mit einem Erbbaurecht belastet werden dürfen;
 - d) ob und in welchem Umfang für Rechnung des Sondervermögens zur Absicherung von Vermögensgegenständen in Derivate im Sinne des § 197 KAGB investiert werden darf. Beim Einsatz von Derivaten wird die Gesellschaft die gemäß § 197 Absatz 3 KAGB erlassene „Verordnung über Risikomanagement und Risikomessung beim Einsatz von Derivaten, Wertpapier-Darlehen und Pensionsgeschäften in Investmentvermögen nach dem Kapitalanlagegesetzbuch“ („DerivateV“) beachten.
2. Die zum Erwerb vorgesehenen Immobilien und Beteiligungen an Immobilien-Gesellschaften müssen einen dauernden Ertrag erwarten lassen.

§ 6 Liquidität, Anlage- und Emittentengrenzen

1. Die Gesellschaft hat bei der Aufnahme von Vermögensgegenständen in das Sondervermögen, deren Verwaltung und bei der Veräußerung die im KAGB und die in den Anlagebedingungen festgelegten Grenzen und Beschränkungen zu beachten.
2. Sofern in den Besonderen Anlagebedingungen nichts Anderweitiges bestimmt ist, dürfen im Rahmen der Höchstliquidität im gesetzlich zulässigen Rahmen (§ 253 KAGB) folgende Mittel gehalten werden:
 - a) Bankguthaben gemäß § 195 KAGB;
 - b) Geldmarktinstrumente gemäß §§ 194 und 198 Nummer 2 KAGB;
 - c) Wertpapiere im Sinne des § 193 KAGB, die zur Sicherung der in Artikel 18.1 des Protokolls über die Satzung des Europäischen Systems der Zentralbanken und der Europäischen Zentralbank genannten Kreditgeschäfte von der Europäischen Zentralbank oder der Deutschen Bundesbank zugelassen sind oder deren Zulassung nach den Emissionsbedingungen

beantragt wird, sofern die Zulassung innerhalb eines Jahres nach ihrer Ausgabe erfolgt;

- d) Investmentanteile nach Maßgabe des § 196 KAGB oder Anteile an Spezial-Sondervermögen nach Maßgabe des § 196 Absatz 1 Satz 2 KAGB, die nach den Anlagebedingungen ausschließlich in Vermögensgegenstände nach Buchstaben a), b) und c) anlegen dürfen;
 - e) Wertpapiere im Sinne des § 193 KAGB, die an einem organisierten Markt im Sinne von § 2 Absatz 11 des Wertpapierhandelsgesetzes zum Handel zugelassen oder festverzinsliche Wertpapiere sind, soweit diese einen Betrag von fünf Prozent des Wertes des Sondervermögens nicht überschreiten, und zusätzlich
 - f) Aktien von REIT-Aktiengesellschaften oder vergleichbare Anteile ausländischer juristischer Personen, die an einem der in § 193 Absatz 1 Nummer 1 und 2 KAGB bezeichneten Märkte zugelassen oder in diesen einbezogen sind, soweit der Wert dieser Aktien oder Anteile einen Betrag von fünf Prozent des Wertes des Sondervermögens nicht überschreitet und die in Artikel 2 Abs. 1 der Richtlinie 2007/16/EG genannten Kriterien erfüllt sind.
 - g) Die Höhe der Beteiligung an einer Kapitalgesellschaft muss unter 10 Prozent des Kapitals des jeweiligen Unternehmens liegen; dies gilt nicht für Beteiligungen an Immobilien-Gesellschaften.
3. Der Teil des Sondervermögens, der in Bankguthaben gehalten werden darf, wird in den Besonderen Anlagebedingungen festgelegt. Die Gesellschaft darf nur bis zu 20 Prozent des Wertes des Sondervermögens in Bankguthaben bei je einem Kreditinstitut anlegen.
 4. Die Gesellschaft darf Wertpapiere im Sinne des § 193 KAGB und Geldmarktinstrumente einschließlich der in Pension genommenen Wertpapiere und Geldmarktinstrumente desselben Emittenten bis zu zehn Prozent des Wertes des Sondervermögens erwerben; dabei darf der Gesamtwert der Wertpapiere und Geldmarktinstrumente dieser Emittenten 40 Prozent des Wertes des Sondervermögens nicht übersteigen.

Die Emittenten von Wertpapieren und Geldmarktinstrumenten sind auch dann im Rahmen der in Satz 1 genannten Grenzen zu berücksichtigen, wenn die von diesen emittierten Wertpapiere und Geldmarktinstrumente mittelbar über andere im Sondervermögen enthaltenen Wertpapiere, die an deren Wertentwicklung gekoppelt sind, erworben werden.

5. Bei ein und derselben Einrichtung dürfen nur bis zu 20 Prozent des Wertes des Sondervermögens in eine Kombination angelegt werden
 - von durch diese Einrichtung begebene Wertpapiere oder Geldmarktinstrumente,
 - von Einlagen bei dieser Einrichtung,
 - von Anrechnungsbeträgen für das Kontrahentenrisiko der mit dieser Einrichtung eingegangenen Geschäfte.

Für die in Absatz 6 genannten Emittenten und Garantiegeber gilt Satz 1 mit der Maßgabe, dass eine Kombination der genannten Vermögensgegenstände und Anrechnungsbeträge 35 Prozent des Wertes des Sondervermögens nicht übersteigen darf. Die jeweiligen Einzelobergrenzen bleiben unberührt.

6. Die Gesellschaft darf in Schuldverschreibungen und Geldmarktinstrumente, die vom Bund, einem Land, der Europäischen Union, einem Mitgliedstaat der

Europäischen Union oder seinen Gebietskörperschaften, einem anderen Vertragsstaat des Abkommens über den Europäischen Wirtschaftsraum, einem Drittstaat oder von einer internationalen Organisation, der mindestens ein Mitgliedstaat der Europäischen Union angehört, ausgegeben oder garantiert worden sind, jeweils bis zu 35 Prozent des Wertes des Sondervermögens anlegen.

7. Die Gesellschaft darf je Emittent bis zu 25% des Wertes des Sondervermögens anlegen in

- a) Pfandbriefe und Kommunalschuldverschreibungen sowie Schuldverschreibungen, die von Kreditinstituten mit Sitz in einem Mitgliedstaat der Europäischen Union oder in einem anderen Vertragsstaat des Abkommens über den Europäischen Wirtschaftsraum vor dem 8. Juli 2022 ausgegeben worden sind, wenn die Kreditinstitute auf Grund gesetzlicher Vorschriften zum Schutz der Inhaber dieser Schuldverschreibungen einer besonderen öffentlichen Aufsicht unterliegen und die mit der Ausgabe der Schuldverschreibungen aufgenommenen Mittel nach den gesetzlichen Vorschriften in Vermögenswerten angelegt werden, die während der gesamten Laufzeit der Schuldverschreibungen die sich aus ihnen ergebenden Verbindlichkeiten ausreichend decken und die bei einem Ausfall des Emittenten vorrangig für die fällig werdenden Rückzahlungen und die Zahlung der Zinsen bestimmt sind,
- b) gedeckte Schuldverschreibungen im Sinne des Artikels 3 Nummer 1 der Richtlinie (EU) 2019/2162 des Europäischen Parlaments und des Rates vom 27. November 2019 über die Emission gedeckter Schuldverschreibungen und die öffentliche Aufsicht über gedeckte Schuldverschreibungen und zur Änderung der Richtlinien 2009/65/EG und 2014/59/EU (ABl. L 328 vom 18.12.2019, S. 29), die nach dem 7. Juli 2022 begeben wurden.

8. Die Gesellschaft darf in Anteilen an Investmentvermögen nach Maßgabe des Absatzes 2 Buchstabe d) anlegen, wenn im Hinblick auf solche Anteile folgende Voraussetzungen erfüllt sind:

- a) Der OGAW, der AIF oder der Verwalter des AIF, an dem die Anteile erworben werden, unterliegt in seinem Sitzstaat der Aufsicht über Vermögen zur gemeinschaftlichen Kapitalanlage. Der Geschäftszweck des jeweiligen Investmentvermögens ist auf die Kapitalanlage gemäß einer festgelegten Anlagestrategie im Rahmen einer kollektiven Vermögensverwaltung mittels der bei ihm eingelegten Mittel beschränkt; eine operative Tätigkeit, und eine aktive unternehmerische Bewirtschaftung der gehaltenen Vermögensgegenstände ist ausgeschlossen. Eine aktive unternehmerische Bewirtschaftung ist bei Beteiligungen an Immobilien-Gesellschaften im Sinne des § 1 Absatz 19 Nummer 22 KAGB nicht schädlich.
- b) Die Anleger können grundsätzlich das Recht zur Rückgabe ihrer Anteile ausüben.
- c) Das jeweilige Investmentvermögen wird unmittelbar oder mittelbar nach dem Grundsatz der Risikomischung angelegt.
- d) Die Vermögensanlage der jeweiligen

Investmentvermögen erfolgt zu mindestens 90 Prozent in die folgenden Vermögensgegenstände:

- aa) Wertpapiere im Sinne des § 193 KAGB,
 - bb) Geldmarktinstrumente,
 - cc) Bankguthaben.
 - e) Die Höhe der Beteiligung an einer Kapitalgesellschaft muss unter 10 Prozent des Kapitals des jeweiligen Unternehmens liegen; dies gilt nicht für Beteiligungen an Immobilien-Gesellschaften.
 - f) Ein Kredit darf nur kurzfristig und nur bis zur Höhe von 10 Prozent des Wertes des jeweiligen Investmentvermögens aufgenommen werden.
9. Die Grenze in Absatz 6 darf für Wertpapiere und Geldmarktinstrumente desselben Emittenten nach Maßgabe des § 206 Abs. 2 KAGB überschritten werden, sofern die Besonderen Anlagebedingungen dies unter Angabe der betreffenden Emittenten vorsehen. In diesen Fällen müssen die für Rechnung des Sondervermögens gehaltenen Wertpapiere und Geldmarktinstrumente aus mindestens sechs verschiedenen Emissionen stammen, wobei nicht mehr als 30 Prozent des Wertes des Sondervermögens in einer Emission gehalten werden dürfen.
10. Die Gesellschaft hat einen Betrag, der mindestens fünf Prozent des Wertes des Sondervermögens entspricht, täglich für die Rücknahme von Anteilen verfügbar zu halten.

§ 7 Wertpapier-Darlehen

1. Sofern die Besonderen Anlagebedingungen nichts anderes vorsehen, darf die Gesellschaft für Rechnung des Sondervermögens einem Wertpapier-Darlehensnehmer gegen ein marktgerechtes Entgelt nach Übertragung ausreichender Sicherheiten gemäß § 200 Absatz 2 KAGB ein jederzeit kündbares Wertpapier-Darlehen gewähren. Der Kurswert der zu übertragenden Wertpapiere darf zusammen mit dem Kurswert der für Rechnung des Sondervermögens demselben Wertpapier-Darlehensnehmer einschließlich konzernangehöriger Unternehmen im Sinne des § 290 Handelsgesetzbuch („HGB“) bereits als Wertpapier-Darlehen übertragenen Wertpapiere 10 Prozent des Wertes des Sondervermögens nicht übersteigen.
2. Wird die Sicherheit für die übertragenen Wertpapiere vom Wertpapier-Darlehensnehmer in Guthaben erbracht, muss das Guthaben auf Sperrkonten gemäß § 200 Absatz 2 Satz 3 Nummer 1 KAGB unterhalten werden. Alternativ darf die Gesellschaft von der Möglichkeit Gebrauch machen, diese Guthaben in der Währung des Guthabens in folgende Vermögensgegenstände anzulegen:
 - a) in Schuldverschreibungen, die eine hohe Qualität aufweisen und die vom Bund, von einem Land, der Europäischen Union, einem Mitgliedstaat der Europäischen Union oder seinen Gebietskörperschaften, einem anderen Vertragsstaat des Abkommens über den Europäischen Wirtschaftsraum oder einem Drittstaat ausgegeben worden sind,
 - b) in Geldmarktfonds mit kurzer Laufzeitstruktur entsprechend von der Bundesanstalt auf Grundlage von § 4 Absatz 2 KAGB erlassenen Richtlinien oder
 - c) im Wege eines umgekehrten Pensionsgeschäftes mit einem Kreditinstitut, das die jederzeitige

Rückforderung des aufgelaufenen Guthabens gewährleistet.

Die Erträge aus der Anlage der Sicherheiten stehen dem Sondervermögen zu.

3. Die Gesellschaft kann sich auch eines von einer Wertpapiersammelbank organisierten Systems zur Vermittlung und Abwicklung der Wertpapier-Darlehen bedienen, welche von den Anforderungen des § 200 Absatz 1 Satz 3 KAGB abweicht, wenn von dem jederzeitigen Kündigungsrecht nach Absatz 1 nicht abgewichen wird.

§ 8 Wertpapier-Pensionsgeschäfte

1. Sofern die Besonderen Anlagebedingungen nichts anderes vorsehen, darf die Gesellschaft für Rechnung des Sondervermögens jederzeit kündbare Wertpapier-Pensionsgeschäfte im Sinne von § 340b Absatz 2 HGB gegen Entgelt mit Kreditinstituten oder Finanzdienstleistungsinstituten auf der Grundlage standardisierter Rahmenverträge abschließen.
2. Die Wertpapier-Pensionsgeschäfte müssen Wertpapiere zum Gegenstand haben, die nach den Anlagebedingungen für das Sondervermögen erworben werden dürfen.
3. Die Pensionsgeschäfte dürfen höchstens eine Laufzeit von zwölf Monaten haben.

§ 9 Kreditaufnahme und Belastung von Immobilien

1. Soweit die „Besonderen Anlagebedingungen“ keinen niedrigeren Prozentsatz vorsehen, darf die Gesellschaft für gemeinschaftliche Rechnung der Anleger Kredite bis zur Höhe von 30 Prozent der Verkehrswerte der im Sondervermögen befindlichen Immobilien aufnehmen und halten, wenn die Grenze nach § 260 Absatz 3 Nummer 3 KAGB nicht überschritten wird. Darüber hinaus darf die Gesellschaft für gemeinschaftliche Rechnung der Anleger kurzfristige Kredite bis zur Höhe von 10 Prozent des Wertes des Sondervermögens aufnehmen. Hierbei sind Beträge, die die Gesellschaft als Pensionsgeber im Rahmen eines Pensionsgeschäftes erhalten hat, anzurechnen. Eine Kreditaufnahme darf nur erfolgen, wenn die Bedingungen marktüblich sind und die Verwahrstelle der Kreditaufnahme zustimmt.
2. Die Gesellschaft darf zum Sondervermögen gehörende Vermögensgegenstände nach § 231 Absatz 1 KAGB belasten sowie Forderungen aus Rechtsverhältnissen, die sich auf Vermögensgegenstände nach § 231 Absatz 1 KAGB beziehen, abtreten und belasten (Belastungen), wenn dies mit einer ordnungsgemäßen Wirtschaftsführung vereinbar ist und die Verwahrstelle den Belastungen zustimmt, weil sie die dafür vorgesehenen Bedingungen für marktüblich erachtet. Sie darf auch mit dem Erwerb von Vermögensgegenständen nach § 231 Absatz 1 KAGB im Zusammenhang stehende Belastungen übernehmen. Soweit die Besonderen Anlagebedingungen keinen niedrigeren Prozentsatz vorsehen, dürfen die jeweiligen Belastungen insgesamt 30 Prozent des Verkehrswertes aller im Sondervermögen befindlichen Immobilien nicht überschreiten. Erbbauzinsen bleiben unberücksichtigt.

§ 10 Verschmelzung

1. Die Gesellschaft darf nach Maßgabe der §§ 181 bis 191

KAGB

- a) sämtliche Vermögensgegenstände und Verbindlichkeiten dieses Sondervermögens auf ein anderes bestehendes oder ein neues, dadurch gegründetes inländisches Immobilien-Sondervermögen übertragen;
 - b) sämtliche Vermögensgegenstände und Verbindlichkeiten eines anderen inländischen Immobilien-Sondervermögens in dieses Sondervermögen aufnehmen.
2. Die Verschmelzung bedarf der Genehmigung der Bundesanstalt.
 3. Die Einzelheiten des Verfahrens ergeben sich aus den §§ 182 bis 191 KAGB.

§ 11 Anteile

1. Die in einer Sammelurkunde zu verbriefenden Anteilscheine lauten auf den Inhaber oder werden als elektronische Anteilscheine begeben.
2. Die Anteile können verschiedene Ausgestaltungsmerkmale, insbesondere hinsichtlich der Ertragsverwendung, des Ausgabeaufschlages, des Rücknahmeaufschlages, der Währung des Anteilwertes, der Verwaltungsvergütung, der Mindestanlagesumme oder einer Kombination dieser Merkmale (Anteilklassen) haben. Die Einzelheiten sind in den Besonderen Anlagebedingungen festgelegt.
3. Die Anteile sind übertragbar, soweit die Besonderen Anlagebedingungen nichts anderes regeln. Mit der Übertragung eines Anteils gehen die in ihm verbrieften Rechte über. Der Gesellschaft gegenüber gilt in jedem Falle der Inhaber des Anteils als der Berechtigte.
4. Die Rechte der Anleger bzw. die Rechte der Anleger einer Anteilklasse werden in einer Sammelurkunde verbrieft oder als elektronische Anteilscheine begeben. Sie trägt mindestens die handschriftlichen oder vervielfältigten Unterschriften der Gesellschaft und der Verwahrstelle. Der Anspruch auf Einzelverbriefung ist ausgeschlossen.

§ 12 Ausgabe und Rücknahme von Anteilen, Rücknahmeaussetzung

1. Die Anzahl der ausgegebenen Anteile ist grundsätzlich nicht beschränkt. Soweit die Besonderen Anlagebedingungen nichts anderes vorsehen, erfolgt die Anteilausgabe an jedem Wertermittlungstag im Sinne des § 15 Absatz 4. Die Gesellschaft behält sich vor, die Ausgabe von Anteilen vorübergehend oder vollständig einzustellen.
2. Die Anteile können bei der Gesellschaft, der Verwahrstelle oder durch Vermittlung Dritter erworben werden. Die Besonderen Anlagebedingungen können vorsehen, dass Anteile nur von bestimmten Anlegern erworben oder gehalten werden dürfen.
3. Die Rückgabe von Anteilen, welche Anleger nach dem 21. Juli 2013 erworben haben, ist ausschließlich nach Maßgabe von Satz 2 möglich. Anteilrückgaben sind erst nach Ablauf einer Mindesthaltefrist von 24 Monaten und unter Einhaltung einer Rückgabefrist von 12 Monaten durch eine unwiderrufliche Rückgabeerklärung gegenüber der depotführenden Stelle möglich.
Der Anleger hat seiner depotführenden Stelle für mindestens 24 durchgehende Monate unmittelbar vor

dem verlangten Rücknahmetermin einen Anteilbestand nachzuweisen, der mindestens seinem Rücknahmeverlangen entspricht. Die Anteile, auf die sich die Erklärung bezieht, sind bis zur tatsächlichen Rückgabe von der depotführenden Stelle zu sperren. Die Rückgabe von Anteilen, die Anleger vor dem 22. Juli 2013 erworben haben, ist weiterhin nach Maßgabe der Bestimmungen in Absatz 4 und 5 möglich.

4. Vorbehaltlich des Absatzes 5 können die Anleger von der Gesellschaft zu jedem Wertermittlungstag im Sinne des § 15 Absatz 4 die Rücknahme der Anteile verlangen, soweit die Anteilrücknahme 30.000 Euro pro Kalenderhalbjahr für einen Anleger nicht übersteigt. Bei Anteilrückgaben nach Satz 1 hat der Anleger gegenüber seiner depotführenden Stelle eine Erklärung abzugeben, dass der Wert der von ihm zurückgegebenen Anteile insgesamt 30.000 Euro nicht übersteigt und keine weiteren Verfügungen über Anteile am betreffenden Immobilien-Sondervermögen im selben Kalenderhalbjahr vorliegen.
5. Anteilrückgaben sind, soweit sie 30.000 Euro pro Kalenderhalbjahr für einen Anleger übersteigen, erst nach Ablauf einer Mindesthaltefrist von 24 Monaten und unter Einhaltung einer Rückgabefrist von 12 Monaten durch eine unwiderrufliche Rückgabeerklärung gegenüber der depotführenden Stelle möglich. Der Anleger hat seiner depotführenden Stelle für mindestens 24 durchgehende Monate unmittelbar vor dem verlangten Rücknahmetermin einen Anteilbestand nachzuweisen, der mindestens seinem Rücknahmeverlangen entspricht. Die Anteile, auf die sich die Erklärung bezieht, sind bis zur tatsächlichen Rückgabe von der depotführenden Stelle zu sperren.
6. Die Gesellschaft ist verpflichtet, die Anteile zum jeweils geltenden Rücknahmepreis für Rechnung des Sondervermögens zurückzunehmen. Rücknahmestelle ist die Verwahrstelle.
7. Der Gesellschaft bleibt jedoch vorbehalten, die Ausgabe und Rücknahme der Anteile auszusetzen, wenn außergewöhnliche Umstände vorliegen, die eine Aussetzung unter Berücksichtigung der Interessen der Anleger erforderlich erscheinen lassen (§ 98 Absatz 2 KAGB).
8. Die Gesellschaft hat die Rücknahme der Anteile zu verweigern und auszusetzen, wenn die Bankguthaben und die Erlöse aus Verkäufen der gehaltenen Geldmarktinstrumente, Investmentanteile und Wertpapiere zur Zahlung des Rücknahmepreises und zur Sicherstellung einer ordnungsgemäßen laufenden Bewirtschaftung nicht ausreichen oder nicht sogleich zur Verfügung stehen (§ 257 KAGB). Zur Beschaffung der für die Rücknahme der Anteile notwendigen Mittel hat die Gesellschaft Vermögensgegenstände des Sondervermögens zu angemessenen Bedingungen zu veräußern. Reichen die liquiden Mittel gemäß § 253 Absatz 1 KAGB zwölf Monate nach der Aussetzung der Rücknahme gemäß Satz 1 nicht aus, so hat die Gesellschaft die Rücknahme weiterhin zu verweigern und durch Veräußerung von Vermögensgegenständen des Sondervermögens weitere liquide Mittel zu beschaffen. Der Veräußerungserlös kann abweichend von § 260 Absatz 1 Satz 1 KAGB den dort genannten Wert um bis zu 10 Prozent unterschreiten. Reichen die liquiden Mittel gemäß § 253 Absatz 1 KAGB auch 24 Monate nach der Aussetzung der Rücknahme gemäß Satz 1 nicht aus, hat die Gesellschaft die Rücknahme der Anteile weiterhin zu verweigern und durch Veräußerung von

Vermögensgegenständen des Sondervermögens weitere liquide Mittel zu beschaffen. Der Veräußerungserlös kann abweichend von § 260 Absatz 1 Satz 1 KAGB den dort genannten Wert um bis zu 20 Prozent unterschreiten. 36 Monate nach der Aussetzung der Rücknahme gemäß Satz 1 kann jeder Anleger verlangen, dass ihm gegen Rückgabe des Anteils sein Anteil am Sondervermögen aus diesem ausgezahlt wird. Reichen auch 36 Monate nach der Aussetzung der Rücknahme die Bankguthaben und die liquiden Mittel nicht aus, so hat die Gesellschaft das Sondervermögen abzuwickeln und an die Anleger zu verteilen; dies gilt auch, wenn die Gesellschaft zum dritten Mal binnen fünf Jahren die Rücknahme von Anteilen aussetzt. Ein erneuter Fristlauf nach den Sätzen 1 bis 7 kommt nicht in Betracht, wenn die Gesellschaft zum dritten Mal binnen drei Monaten erneut aussetzt.

9. Während der Dauer der Aussetzung der Anteilrücknahme können Anleger Rückgabeerklärungen gemäß den Absätzen 3, 4 und 5 abgeben. Die Rücknahme der Anteile erfolgt dann jedoch frühestens nach Wiederaufnahme der Rücknahme von Anteilen.
10. Die Gesellschaft hat die Anleger durch eine Bekanntmachung im Bundesanzeiger und darüber hinaus in einer hinreichend verbreiteten Wirtschafts- oder Tageszeitung oder in den in dem Verkaufsprospekt bezeichneten elektronischen Informationsmedien über die Aussetzung gemäß Absatz 7 und Absatz 8 und die Wiederaufnahme der Rücknahme der Anteile zu unterrichten. Die Anleger sind über die Aussetzung und Wiederaufnahme der Rücknahme der Anteile unverzüglich nach der Bekanntmachung im Bundesanzeiger mittels eines dauerhaften Datenträgers zu unterrichten. Bei der Wiederaufnahme der Rücknahme von Anteilen sind die neuen Ausgabe- und Rücknahmepreise im Bundesanzeiger und in einer hinreichend verbreiteten Wirtschafts- oder Tageszeitung oder in den im Verkaufsprospekt bezeichneten elektronischen Informationsmedien zu veröffentlichen.
11. Die Anleger können durch Mehrheitsbeschluss gemäß § 259 Absatz 2 KAGB in die Veräußerung bestimmter Immobilien einwilligen, auch wenn diese Veräußerung nicht zu angemessenen Bedingungen erfolgt. Die Einwilligung ist unwiderruflich; sie verpflichtet die Gesellschaft nicht zur Veräußerung. Die Abstimmung soll ohne Versammlung der Anleger durchgeführt werden, wenn nicht außergewöhnliche Umstände eine Versammlung zum Zweck der Information der Anleger erforderlich machen. An der Abstimmung nimmt jeder Anleger nach Maßgabe des rechnerischen Anteils seiner Beteiligung am Fondsvermögen teil. Die Anleger entscheiden mit der einfachen Mehrheit der an der Abstimmung teilnehmenden Stimmrechte. Ein Beschluss der Anleger ist nur wirksam, wenn mindestens 30 Prozent der Stimmrechte bei der Beschlussfassung vertreten waren. Die Aufforderung zur Abstimmung oder die Einberufung der Anlegerversammlung sowie der Beschluss der Anleger sind im Bundesanzeiger und darüber hinaus in den im Verkaufsprospekt bezeichneten elektronischen Informationsmedien bekannt zu machen. Eine einberufene Anlegerversammlung bleibt von der Wiederaufnahme der Anteilrücknahme unberührt.

§ 13 Abspaltung illiquider Anlagen

Die Gesellschaft darf im Interesse der Anleger illiquide Anlagen abspalten.

§ 14 Liquiditätsmanagementinstrumente

1. Die Gesellschaft darf eine Rückgabegebühr erheben. Die Rückgabegebühr wird anhand der Bruttoreckgaben berechnet und beträgt bis zu 5,0% der Bruttoreckgaben. Eine Beschreibung der Möglichkeit und der Bedingungen enthält der Verkaufsprospekt.
2. Die Gesellschaft darf neben den in Absatz 1 genannten auch weitere Instrumente zur Steuerung der Liquidität des Sondervermögens einsetzen. Die Voraussetzungen der Anwendung solcher Instrumente werden in den Besonderen Anlagebedingungen geregelt.

§ 15 Ausgabe- und Rücknahmepreis, Nettoinventarwert und Anteilwert

1. Zur Berechnung des Ausgabe- und Rücknahmepreises der Anteile werden die Verkehrswerte der zum Sondervermögen gehörenden Vermögensgegenstände abzüglich der aufgenommenen Kredite und sonstigen Verbindlichkeiten und Rückstellungen (Nettoinventarwert) ermittelt und durch die Zahl der umlaufenden Anteile geteilt („Anteilwert“). Werden gemäß § 11 Absatz 2 unterschiedliche Anteilklassen für das Sondervermögen eingeführt, ist der Anteilwert sowie der Ausgabe- und Rücknahmepreis für jede Anteilklasse gesondert zu ermitteln. Die Bewertung der Vermögensgegenstände erfolgt gemäß den Grundsätzen für die Kurs- und Preisfeststellung, die im KAGB und der Kapitalanlage-Rechnungslegungs- und Bewertungsverordnung (KARBV) genannt sind.
2. Der Ausgabepreis entspricht dem Anteilwert am Sondervermögen, gegebenenfalls zuzüglich eines in den Besonderen Anlagebedingungen festzusetzenden Ausgabeaufschlags. Der Rücknahmepreis entspricht dem Anteilwert am Sondervermögen, gegebenenfalls abzüglich eines in den Besonderen Anlagebedingungen festzusetzenden Rücknahmeabschlags. Soweit in den Besonderen Anlagebedingungen vorgesehen, können zusätzliche Gebühren als Liquiditätsmanagementinstrumente anfallen.
3. Der Abrechnungsstichtag für Anteilerwerbs- und Rücknahmeaufträge ist spätestens der auf den Eingang des Anteilerwerbs- bzw. Rücknahmeauftrages folgende Wertermittlungstag. Soweit die Mindesthaltefrist und die Rückgabefrist gemäß § 12 Absatz 3 oder Absatz 5 zur Anwendung kommen, ist der Abrechnungsstichtag für Rücknahmeaufträge der auf den Ablauf der Mindesthaltefrist und der Rückgabefrist folgende Wertermittlungstag. Sofern nach Eingang einer unwiderruflichen Rückgabeerklärung gemäß § 12 Absatz 3 oder 5 und vor Ablauf der Mindesthaltefrist oder der Rückgabefrist die Gesellschaft die Rücknahme von Anteilen gemäß § 12 Absatz 7 oder 8 aussetzt, ist der Abrechnungsstichtag für diese Rücknahmeaufträge der nach der Wiederaufnahme der Rücknahme von Anteilen folgende Wertermittlungstag, sofern die Mindesthalte- und/oder Rückgabefrist zu diesem Wertermittlungstag bereits abgelaufen ist. Sind die Mindesthalte- und/oder Rückgabefristen zu diesem Wertermittlungstag noch nicht abgelaufen, gilt Satz 2.
4. Der Nettoinventarwert, der Anteilwert sowie die Ausgabe- und Rücknahmepreise werden an jedem Wertermittlungstag ermittelt. Wertermittlungstage sind, mit Ausnahme der gesetzlichen Feiertage am Sitz der Gesellschaft und des 24. und 31. Dezember eines jeden Jahres, die Wochentage Montag bis Freitag („Wertermittlungstage“, jeder einzelne ein

„Wertermittlungstag“). Gesetzliche Feiertage am Sitz der Gesellschaft sind: Neujahr (1. Januar), Heilige Drei Könige (6. Januar), Karfreitag, Ostermontag, Maifeiertag (1. Mai), Christi Himmelfahrt, Pfingstmontag, Fronleichnam, Mariä Himmelfahrt (15. August), Tag der Deutschen Einheit (3. Oktober), Allerheiligen (1. November), 1. und 2. Weihnachtsfeiertag.

§ 16 Kosten

In den Besonderen Anlagebedingungen werden die Aufwendungen und die der Gesellschaft, der Verwahrstelle und Dritten zustehenden Vergütungen, die dem Sondervermögen belastet werden können, genannt. Für Vergütungen im Sinne von Satz 1 ist in den Besonderen Anlagebedingungen darüber hinaus anzugeben, nach welcher Methode, in welcher Höhe und auf Grund welcher Berechnung sie zu leisten sind.

§ 17 Rechnungslegung

1. Spätestens sechs Monate nach Ablauf des Geschäftsjahres des Sondervermögens macht die Gesellschaft einen Jahresbericht einschließlich Ertrags- und Aufwandsrechnung gemäß §§ 101, 247 KAGB bekannt.
2. Spätestens zwei Monate nach der Mitte des Geschäftsjahres macht die Gesellschaft einen Halbjahresbericht gemäß § 103 KAGB bekannt.
3. Wird das Recht zur Verwaltung des Sondervermögens während des Geschäftsjahres auf eine andere Kapitalverwaltungsgesellschaft übertragen oder das Sondervermögen während des Geschäftsjahres auf ein anderes inländisches Immobilien-Sondervermögen verschmolzen, so hat die Gesellschaft auf den Übertragungsstichtag einen Zwischenbericht zu erstellen, der den Anforderungen an einen Jahresbericht gemäß Absatz 1 entspricht.

§ 18 Kündigung und Abwicklung des Sondervermögens durch die Gesellschaft

1. Die Gesellschaft kann die Verwaltung des Sondervermögens durch Bekanntmachung im Bundesanzeiger und darüber hinaus im Jahresbericht oder Halbjahresbericht kündigen. Die Anleger sind über eine nach Satz 1 bekannt gemachte Kündigung mittels eines dauerhaften Datenträgers unverzüglich zu unterrichten. Ab Bekanntmachung ihrer Kündigung nach Satz 1 ist die Gesellschaft verpflichtet, das Sondervermögen abzuwickeln und an die Anleger zu verteilen.
2. Anlagegrenzen müssen im Rahmen der Abwicklung nicht mehr eingehalten werden. Die Verpflichtung zur Verwaltung des Sondervermögens endet erst, wenn die Gesellschaft das Sondervermögen abgewickelt hat.
3. Die Gesellschaft hat auf den Tag, an dem ihr Verwaltungsrecht nach Maßgabe des § 99 KAGB erlischt, einen Auflösungsbericht zu erstellen, der den Anforderungen an einen Jahresbericht nach § 17 Absatz 1 entspricht.

§ 19 Abwicklung des Sondervermögens durch die Verwahrstelle in anderen Fällen als durch Kündigung durch die Gesellschafter

1. Im Falle der Abwicklung und Verteilung des

Sondervermögens durch die Verwahrstelle unter Wahrung der Interessen der Anleger nach § 100 Absatz 2 KAGB Für die Zeit der Abwicklung hat die Verwahrstelle einen Anspruch auf Vergütung ihrer Abwicklungstätigkeit sowie auf Ersatz ihrer Aufwendungen, die für die Abwicklung erforderlich sind. Anlagegrenzen müssen im Rahmen der Abwicklung nicht mehr eingehalten werden. Mit Genehmigung der Bundesanstalt kann die Verwahrstelle von der Abwicklung und Verteilung absehen und einer anderen Kapitalverwaltungsgesellschaft die Verwaltung des Sondervermögens nach Maßgabe der bisherigen Anlagebedingungen übertragen.

2. Wird das Sondervermögen durch die Verwahrstelle abgewickelt, hat die Verwahrstelle jährlich sowie auf den Tag, an dem die Abwicklung beendet ist, einen Abwicklungsbericht zu erstellen, der den Anforderungen an einen Jahresbericht gemäß Absatz 1 entspricht.

§ 20 Wechsel der Kapitalverwaltungsgesellschaft und der Verwahrstelle

1. Die Gesellschaft kann das Sondervermögen auf eine andere Kapitalverwaltungsgesellschaft übertragen. Die Übertragung bedarf der vorherigen Genehmigung durch die Bundesanstalt.
2. Die genehmigte Übertragung wird im Bundesanzeiger und darüber hinaus im Jahresbericht oder Halbjahresbericht sowie in den im Verkaufsprospekt bezeichneten elektronischen Informationsmedien bekannt gemacht. Die Übertragung wird frühestens drei Monate nach ihrer Bekanntmachung im Bundesanzeiger wirksam.
3. Die Gesellschaft kann die Verwahrstelle für das Sondervermögen wechseln. Der Wechsel bedarf der Genehmigung der Bundesanstalt.

§ 21 Änderungen der Anlagebedingungen

1. Die Gesellschaft kann die Anlagebedingungen ändern.
2. Änderungen der Anlagebedingungen einschließlich des Anhangs zu den Besonderen Anlagebedingungen bedürfen der vorherigen Genehmigung durch die Bundesanstalt.
3. Sämtliche vorgesehenen Änderungen werden im Bundesanzeiger und darüber hinaus in einer hinreichend verbreiteten Wirtschafts- oder Tageszeitung oder in den im Verkaufsprospekt bezeichneten elektronischen Informationsmedien bekannt gemacht. In einer Veröffentlichung nach Satz 1 ist auf die vorgesehenen Änderungen und ihr In-Kraft-Treten hinzuweisen. Im Falle von anlegerbenachteiligenden Kostenänderungen im Sinne des § 162 Absatz 2 Nummer 11 KAGB oder anlegerbenachteiligenden Änderungen in Bezug auf wesentliche Anlegerrechte sowie im Falle von Änderungen der bisherigen Anlagegrundsätze des Sondervermögens im Sinne des § 163 Absatz 3 Satz 1 KAGB sind den Anlegern zeitgleich mit der Bekanntmachung nach Satz 1 die wesentlichen Inhalte der vorgesehenen Änderungen der Anlagebedingungen und ihre Hintergründe in einer verständlichen Art und Weise mittels eines dauerhaften Datenträgers zu übermitteln. Im Falle von Änderungen der bisherigen Anlagegrundsätze sind die Anleger zusätzlich über ihre Rechte nach § 163 Absatz 3 KAGB zu informieren.
4. Die Änderungen treten frühestens am Tag nach ihrer Bekanntmachung im Bundesanzeiger in Kraft, im Falle

von Änderungen der Kosten und der Anlagegrundsätze des Sondervermögens jedoch nicht vor Ablauf von vier Wochen nach der entsprechenden Bekanntmachung. Mit Zustimmung der Bundesanstalt kann ein früherer Zeitpunkt bestimmt werden, soweit es sich um eine Änderung der Kosten handelt, die den Anleger begünstigt.

§ 22 Erfüllungsort

Erfüllungsort ist der Sitz der Gesellschaft.

§ 23 Streitbelegungsverfahren

Bei Streitigkeiten, an denen Verbraucher beteiligt sind, können sich die Beteiligten an die behördliche Verbraucherschlichtungsstelle bei der Bundesanstalt für Finanzdienstleistungsaufsicht (Schlichtungsstelle bei der BaFin, Referat VBS 12, Marie-Curie-Straße 24-28 60439 Frankfurt am Main, https://www.bafin.de/DE/Verbraucher/BeschwerdenStreitschlichtung/StreitschlichtungBaFin/StreitschlichtungBaFin_node.html) wenden. Die E-Mail-Adresse der Gesellschaft lautet: clientservice@ubs.com

Besondere Anlagebedingungen

Besondere Anlagebedingungen

zur Regelung des Rechtsverhältnisses zwischen den Anlegern und der

UBS Real Estate GmbH, München

(nachstehend „Gesellschaft“ oder „Kapitalverwaltungsgesellschaft“ genannt)

für das von der Gesellschaft verwaltete Immobilien-Sondervermögen

UBS (D) Euroinvest Immobilien

(nachstehend „Sondervermögen“ genannt).

Diese „Besonderen Anlagebedingungen“ gelten nur in Verbindung mit den für das Sondervermögen aufgestellten „Allgemeinen Anlagebedingungen“.

Anlagegrundsätze und Anlagegrenzen

§ 1 Immobilien

1. Die Gesellschaft darf für das Sondervermögen folgende Immobilien im gesetzlich zulässigen Rahmen (§ 231 Absatz 1 KAGB) erwerben:
 - a) Mietwohngrundstücke, Geschäftsgrundstücke und gemischt genutzte Grundstücke;
 - b) Grundstücke im Zustand der Bebauung bis zu 20 Prozent des Wertes des Sondervermögens;
 - c) unbebaute Grundstücke, die für eine alsbaldige eigene Bebauung nach Maßgabe des Buchstaben a) bestimmt und geeignet sind, bis zu 20 Prozent des Wertes des Sondervermögens;
 - d) Erbbaurechte unter den Voraussetzungen der Buchstaben a) bis c);
 - e) andere Grundstücke und andere Erbbaurechte sowie Rechte in Form des Wohnungseigentums, Teileigentums, Wohnungserbbaurechts und Teilerbbaurechts bis zu 15 Prozent des Wertes des Sondervermögens;
 - f) Nießbrauchrechte an Grundstücken nach Maßgabe des Buchstaben a), die der Erfüllung öffentlicher Aufgaben dienen, bis zu 10 Prozent des Wertes des Sondervermögens.
2. Das Sondervermögen muss überwiegend aus in Vertragsstaaten des Abkommens über den Europäischen Wirtschaftsraum und der Schweiz belegenen Vermögensgegenständen im Sinne von Absatz 1 bzw. Beteiligungen an Immobilien-Gesellschaften mit entsprechenden Vermögensgegenständen bestehen.
3. Die Gesellschaft darf Vermögensgegenstände im Sinne von Absatz 1 außerhalb eines Vertragsstaates des Abkommens über den Europäischen Wirtschaftsraum erwerben, wenn die gesetzlichen Voraussetzungen des § 233 Absatz 1 KAGB erfüllt sind. In einem Anhang, der Bestandteil dieser Besonderen Anlagebedingungen ist, sind der betreffende Staat und der Anteil am Wert des Sondervermögens, der in diesem Staat höchstens angelegt werden darf, anzugeben.
4. Bei der Berechnung des Wertes des Sondervermögens für die gesetzlichen und vertraglichen Anlagegrenzen gemäß Absatz 1 Buchstaben b), c), e) und f) sowie Absatz 3 sind die aufgenommenen Darlehen nicht abzuziehen.
5. Die Gesellschaft investiert fortlaufend mindestens 51 Prozent des Wertes des Sondervermögens in ausländischen Immobilien und Auslands-Immobilien-Gesellschaften im Sinne von § 2 Abs. 9 InvStG, die in einem Mitgliedstaat der Europäischen Union oder in einem anderen Vertragsstaat des Abkommens über den Europäischen Wirtschaftsraum oder in Ländern, die kein Vertragsstaat des Abkommens über den Europäischen Wirtschaftsraum sind, belegen sind.
6. Die Immobilien sollen auch unter Berücksichtigung der von der Gesellschaft für das Sondervermögen beworbenen ökologischen Merkmale gemäß Artikel 8 der „Verordnung (EU) 2019/2088 des Europäischen Parlaments und des Rates vom 27. November 2019 über nachhaltigkeitsbezogene Offenlegungspflichten im Finanzdienstleistungssektor“ („Offenlegungsverordnung“) ausgewählt und bewirtschaftet werden. Nähere Angaben hierzu enthält der Verkaufsprospekt.

§ 2 Beteiligungen an Immobilien-Gesellschaften

1. Die Gesellschaft darf im gesetzlich zulässigen Rahmen (§§ 234 bis 242 KAGB) Beteiligungen an Immobilien-

Gesellschaften erwerben, deren Unternehmensgegenstand im Gesellschaftsvertrag oder in der Satzung auf Tätigkeiten beschränkt ist, welche die Gesellschaft für das Sondervermögen ausüben darf. Die Immobilien-Gesellschaft darf nach dem Gesellschaftsvertrag oder der Satzung nur Vermögensgegenstände im Sinne von § 1 mit Ausnahme von Nießbrauchrechten nach Maßgabe von § 1 Absatz 1 Buchstabe f) und die zur Bewirtschaftung der Vermögensgegenstände erforderlichen Gegenstände oder Beteiligungen an anderen Immobilien-Gesellschaften erwerben sowie Mittel gemäß § 6 Absatz 2 der Allgemeinen Anlagebedingungen halten. Die Beteiligungen an Immobilien-Gesellschaften sind bei den Anlagebeschränkungen nach § 1 und bei der Berechnung der dabei geltenden gesetzlichen Grenzen zu berücksichtigen.

2. Soweit einer Immobilien-Gesellschaft ein Darlehen gemäß § 4 Absatz 4 Satz 3 der Allgemeinen Anlagebedingungen gewährt wird, hat die Gesellschaft sicherzustellen, dass
 - a) die Darlehensbedingungen marktgerecht sind,
 - b) das Darlehen ausreichend besichert ist,
 - c) bei einer Veräußerung der Beteiligung die Rückzahlung des Darlehens innerhalb von sechs Monaten nach Veräußerung vereinbart ist,
 - d) die Summe der für Rechnung des Sondervermögens einer Immobilien-Gesellschaft insgesamt gewährten Darlehen 50 Prozent des Wertes der von der Immobilien-Gesellschaft gehaltenen Immobilien nicht übersteigt,
 - e) die Summe der für Rechnung des Sondervermögens der Immobilien-Gesellschaften insgesamt gewährten Darlehen 25 Prozent des Wertes des Sondervermögens nicht übersteigt. Bei der Berechnung der Grenze sind die aufgenommenen Darlehen nicht abzuziehen.
3. Die Anlagegrenzen in Absatz 2 Buchstaben d) und e) gelten nicht für Darlehen, die für Rechnung des Sondervermögens an Immobilien-Gesellschaften gewährt werden, an denen die Gesellschaft für Rechnung des Sondervermögens unmittelbar oder mittelbar zu 100 Prozent des Kapitals und der Stimmrechte beteiligt ist. Bei einer vollständigen Veräußerung der Beteiligung an einer Immobilien-Gesellschaft, die selbst unmittelbar Grundstücke hält oder erwirbt, ist das Darlehen abweichend von Absatz 2 Buchstabe c) vor der Veräußerung zurückzuzahlen. Bei einer Verringerung der Beteiligung an einer Immobilien-Gesellschaft, die selbst nicht unmittelbar Grundstücke hält oder erwirbt, ist das Darlehen abweichend von Absatz 2 Buchstabe c) vor der Verringerung zurückzuzahlen.

§ 3 Belastung mit einem Erbbaurecht

1. Die Gesellschaft darf Grundstücke des Sondervermögens im Sinne des § 1 Absatz 1 Buchstaben a), b), c) und e) mit Erbbaurechten belasten, sofern der Wert des Grundstücks, an dem ein Erbbaurecht bestellt werden soll, zusammen mit dem Wert der Grundstücke, an denen bereits Erbbaurechte bestellt wurden, 10 Prozent des Wertes des Sondervermögens nicht übersteigt. Bei der Berechnung des Wertes des Sondervermögens sind die aufgenommenen Darlehen nicht abzuziehen.
2. Diese Belastungen dürfen nur erfolgen, wenn unvorhersehbare Umstände die ursprünglich vorgesehene Nutzung des Grundstückes verhindern oder wenn dadurch wirtschaftliche Nachteile für das Sondervermögen

vermieden werden, oder wenn dadurch eine wirtschaftlich sinnvolle Verwertung ermöglicht wird.

§ 4 Höchstliquidität

1. Bis zu 49 Prozent des Wertes des Sondervermögens dürfen in Anlagen gemäß § 6 Absatz 2 der Allgemeinen Anlagebedingungen gehalten werden (Höchstliquidität). Bei der Berechnung dieser Grenze sind folgende gebundene Mittel abzuziehen:
 - die zur Sicherstellung einer ordnungsgemäßen laufenden Bewirtschaftung benötigten Mittel;
 - die für die nächste Ausschüttung vorgesehenen Mittel;
 - die zur Erfüllung von Verbindlichkeiten aus rechtswirksam geschlossenen Grundstückskaufverträgen, aus Darlehensverträgen, die für die bevorstehenden Anlagen in bestimmten Immobilien und für bestimmte Baumaßnahmen erforderlich werden, sowie aus Bauverträgen erforderlichen Mittel, sofern die Verbindlichkeiten in den folgenden zwei Jahren fällig werden.Beim Abzug der gebundenen Mittel von der Höchstliquidität sind die in § 1 Absatz 5 genannten steuerrechtlichen Anlagebeschränkungen zu beachten.
2. Die Vermögensgegenstände des Sondervermögens gemäß Absatz 1 können auch auf Fremdwährung lauten.

§ 5 Währungsrisiko

Die für Rechnung des Sondervermögens gehaltenen Vermögensgegenstände dürfen nur insoweit einem Währungsrisiko unterliegen, als der Wert der einem solchen Risiko unterliegenden Vermögensgegenstände 30 Prozent des Wertes des Sondervermögens nicht übersteigt.

§ 6 Wertpapiere öffentlicher Emittenten

Die Gesellschaft darf in Wertpapiere und Geldmarkinstrumente folgender Emittenten anlegen, jedoch jeweils nicht mehr als 35 Prozent des Wertes des Sondervermögens:

- die Bundesrepublik Deutschland,
- die Bundesländer
 - Baden-Württemberg,
 - Bayern,
 - Berlin,
 - Brandenburg,
 - Bremen,
 - Hamburg,
 - Hessen,
 - Mecklenburg-Vorpommern,
 - Niedersachsen,
 - Nordrhein-Westfalen,
 - Rheinland-Pfalz,
 - Saarland,
 - Sachsen,
 - Sachsen-Anhalt,
 - Schleswig-Holstein,
 - Thüringen.

§ 7 Derivate mit Absicherungszweck

1. Die Gesellschaft kann im Rahmen der Verwaltung des Sondervermögens Derivate einsetzen. Sie darf – der Art und dem Umfang der eingesetzten Derivate entsprechend – zur Ermittlung der Auslastung der nach § 197 Absatz 2 KAGB festgesetzten Marktrisikogrenze für den Einsatz von Derivaten entweder den einfachen oder den qualifizierten Ansatz im Sinne der Derivateverordnung („DerivateV“) nutzen. Nähere Erläuterungen hierzu enthält der Verkaufsprospekt.
2. Sofern die Gesellschaft den einfachen Ansatz nutzt, darf sie regelmäßig nur Grundformen von Derivaten und Finanzinstrumenten mit derivativer Komponente oder Kombinationen aus diesen Derivaten und Finanzinstrumenten mit derivativer Komponente sowie aus Vermögensgegenständen, die gemäß § 6 Absatz 2 Buchstaben b) bis f) der Allgemeinen Anlagebedingungen und von Immobilien, die gemäß § 1 Absatz 1 erworben werden dürfen, sowie auf Zinssätze, Wechselkurse oder Währungen im Sondervermögen einsetzen. Komplexe Derivate auf die vorgenannten Vermögensgegenstände dürfen nur zu einem vernachlässigbaren Anteil eingesetzt werden. Total Return Swaps dürfen nicht abgeschlossen werden.

Grundformen von Derivaten sind:

- a) Terminkontrakte auf Vermögensgegenstände gemäß § 6 Absatz 2 Buchstaben b) bis f) der Allgemeinen Anlagebedingungen sowie auf Immobilien gemäß § 1 Absatz 1, Zinssätze, Wechselkurse oder Währungen;
- b) Optionen oder Optionsscheine auf Vermögensgegenstände gemäß § 6 Absatz 2 Buchstaben b) bis f) der Allgemeinen Anlagebedingungen sowie auf Immobilien gemäß § 1 Absatz 1, Zinssätze, Wechselkurse oder Währungen und auf Terminkontrakte nach Buchstabe a), wenn sie die folgenden Eigenschaften aufweisen:
 - aa) eine Ausübung ist entweder während der gesamten Laufzeit oder zum Ende der Laufzeit möglich und
 - bb) der Optionswert hängt zum Ausübungszeitpunkt linear von der positiven oder negativen Differenz zwischen Basispreis und Marktpreis des Basiswerts ab und wird null, wenn die Differenz das andere Vorzeichen hat;
- c) Zinsswaps, Währungsswaps oder Zins-Währungsswaps;
- d) Optionen auf Swaps nach Buchstabe c), sofern sie die in Buchstabe b) unter Buchstaben aa) und bb) beschriebenen Eigenschaften aufweisen (Swaptions);
- e) Credit Default Swaps auf Vermögensgegenstände gemäß § 6 Absatz 2 Buchstaben b) bis f) der Allgemeinen Anlagebedingungen sowie auf Immobilien gemäß § 1 Absatz 1, sofern sie ausschließlich und nachvollziehbar der Absicherung des Kreditrisikos von genau zuordenbaren Vermögensgegenständen des Sondervermögens dienen.

Der nach Maßgabe von § 16 DerivateV zu ermittelnde Anrechnungsbetrag des Sondervermögens für das Marktrisiko darf zu keinem Zeitpunkt den Wert des Sondervermögens übersteigen.

3. Terminkontrakte, Optionen oder Optionsscheine auf Investmentanteile gemäß § 6 Absatz 2 Buchstabe d) der Allgemeinen Anlagebedingungen dürfen nicht abgeschlossen werden.

4. Sofern die Gesellschaft den qualifizierten Ansatz nutzt, darf sie – vorbehaltlich eines geeigneten Risikomanagementsystems – in jegliche Derivate und Finanzinstrumente mit derivativer Komponente oder Kombinationen aus diesen Derivaten und Finanzinstrumenten mit derivativer Komponente investieren, die von Vermögensgegenständen, die gemäß § 6 Absatz 2 Buchstaben b) bis f) der Allgemeinen Anlagebedingungen und von Immobilien, die gemäß § 1 Absatz 1 erworben werden dürfen, oder von Zinssätzen, Wechselkursen oder Währungen, abgeleitet sind. Hierzu zählen insbesondere Optionen, Finanzterminkontrakte und Swaps sowie Kombinationen hieraus. Total Return Swaps dürfen nicht abgeschlossen werden. Dabei darf der dem Sondervermögen zuzuordnende potenzielle Risikobetrag für das Marktrisiko („Risikobetrag“) zu keinem Zeitpunkt das Zweifache des potenziellen Risikobetrags für das Marktrisiko des zugehörigen Vergleichsvermögens gemäß § 9 DerivateV übersteigen. Alternativ darf der Risikobetrag zu keinem Zeitpunkt 20 Prozent des Wertes des Sondervermögens übersteigen.
5. Unter keinen Umständen darf die Gesellschaft bei diesen Geschäften von den in den Anlagebedingungen oder in dem Verkaufsprospekt genannten Anlagegrundsätzen und -grenzen abweichen.
6. Die Gesellschaft wird Derivate nur zum Zwecke der Absicherung einsetzen.
7. Bei der Ermittlung der Marktrisikogrenze beim Einsatz von Derivaten darf die Gesellschaft nach § 6 DerivateV jederzeit zwischen dem einfachen und dem qualifizierten Ansatz wechseln. Der Wechsel bedarf nicht der Genehmigung durch die Bundesanstalt, die Gesellschaft hat den Wechsel jedoch unverzüglich der Bundesanstalt anzuzeigen und im nächstfolgenden Halbjahres- oder Jahresbericht bekannt zu machen.

§ 8 Wertpapier-Darlehen und Wertpapier-Pensionsgeschäfte

Wertpapier-Darlehen oder Wertpapier-Pensionsgeschäfte gemäß den §§7 und 8 der Allgemeinen Anlagebedingungen werden nicht abgeschlossen.

§ 9 Anlageausschuss

Die Gesellschaft kann sich bei der Auswahl, der für das Sondervermögen anzuschaffenden oder zu veräußernden Vermögensgegenstände, des Rates eines Anlageausschusses bedienen.

Anteilklassen

Ausgabepreis,
Rücknahmepreis,
Ausgabeaufschlag,
Rücknahmeabschlag;
Ausgabe und
Rücknahme von
Anteilen; Kosten und
Gebühren

§ 10 Anteilklassen

1. Für das Sondervermögen können im Sinne von § 11 Absatz 2 der Allgemeinen Anlagebedingungen verschiedene Anteilklassen gebildet werden, die sich hinsichtlich des Ausgabeaufschlags, der Mindestanlagesumme sowie der Verwaltungsvergütung oder einer Kombination dieser Merkmale sowie für eine Abspaltung von Vermögenswerten unterscheiden.
2. Die bestehenden Anteilklassen und deren jeweilige Ausgestaltungsmerkmale werden sowohl in § 10, § 11 und § 13 als auch im Verkaufsprospekt und im Jahres- und Halbjahresbericht im Einzelnen beschrieben.
3. Mit Wirkung zum 1. Januar 2019 werden für das Sondervermögen erstmals die folgenden Anteilklassen gebildet:

I-Klasse

Q-Klasse

P-Klasse

Alle seit Auflegung des Sondervermögens bis zum 31. Dezember 2018 ausgegebenen Anteile sind ab dem 1. Januar 2019 solche der Anteilklasse I. Der Erwerb von Anteilen der Anteilklasse I ist insbesondere an die im Verkaufsprospekt sowie im Jahres- und Halbjahresbericht genannte Mindestanlagesumme (je Anleger) gebunden. Die Bildung weiterer Anteilklassen ist jederzeit zulässig und liegt im Ermessen der Gesellschaft.

4. Der Anteilwert wird für jede Anteilklasse gesondert errechnet, indem die Kosten der Auflegung neuer Anteilklassen, die Ausschüttungen (einschließlich der aus dem Fondsvermögen ggf. abzuführenden Steuern) sowie die Verwaltungsvergütung, die auf eine bestimmte Anteilklasse entfallen, ggf. einschließlich Ertragsausgleich, ausschließlich dieser Anteilklasse zugeordnet werden.
5. Der Erwerb von Vermögensgegenständen ist nur einheitlich für das ganze Sondervermögen zulässig, er kann nicht für einzelne Anteilklassen oder Gruppen von Anteilklassen erfolgen.

§ 11 Ausgabe- und Rücknahmepreis, Ausgabeaufschlag und Rücknahmeabschlag

1. Die Ausgabe- und Rücknahmepreise werden gemäß § 15 der Allgemeinen Anlagebedingungen berechnet.
Die Gesellschaft gibt für jede Anteilklasse im Verkaufsprospekt sowie im Jahres- und Halbjahresbericht die erhobenen Ausgabeaufschläge an.
2. Hinsichtlich des Ausgabeaufschlages gilt für die beiden Anteilklassen Q und P Folgendes: In beiden Anteilklassen beträgt der Ausgabeaufschlag 5%. Es steht der Gesellschaft frei, einen niedrigeren Ausgabeaufschlag zu berechnen oder von der Berechnung eines Ausgabeaufschlags abzusehen. Näheres regelt der Verkaufsprospekt. In der Anteilklasse I wird kein Ausgabeaufschlag erhoben.
3. Ein Rücknahmeabschlag wird in keiner Anteilklasse erhoben.
4. Die Gesellschaft kann eine Rückgabegebühr erheben. Die Rückgabegebühr wird anhand der Bruttoreckgaben berechnet und beträgt bis zu 5,0% der Bruttoreckgaben. Eine Beschreibung der Möglichkeit und der Bedingungen für eine Rückgabegebühr enthält der Verkaufsprospekt.

§ 12 Ausgabe und Rücknahme von Anteilen

Anleger können grundsätzlich an jedem Wertermittlungstag

das Recht zur Rückgabe ihrer Anteile ausüben, vorbehaltlich der Einhaltung etwaiger Mindesthalte- und Rückgabefristen sowie Rücknahmeaussetzungen gemäß § 12 der Allgemeinen Anlagebedingungen. Die Ausgabe von Anteilen erfolgt ebenfalls grundsätzlich an jedem Wertermittlungstag, vorbehaltlich einer Aussetzung der Ausgabe von Anteilen gemäß § 12 Absatz 1 der Allgemeinen Anlagebedingungen.

§ 13 Kosten

I. Vergütungen, Aufwendungen

Die Gesellschaft gibt für jede Anteilklasse im Verkaufsprospekt, im Jahres- und Halbjahresbericht die erhobene Verwaltungsvergütung an. Die nachfolgenden Kostenregelungen gelten identisch für die Anteilklasse I, Q und P, soweit nicht ausdrücklich zwischen den Anteilklassen differenziert wird.

1. Vergütungen, die an die Gesellschaft zu zahlen sind

a) Verwaltungsvergütung

Anteilklasse I und Q:
Die Gesellschaft erhält für die Verwaltung des Sondervermögens eine jährliche Vergütung in Höhe von bis zu 0,66 Prozent des durchschnittlichen Nettoinventarwertes des – bezogen auf die Anteilklassen I und Q – anteiligen Sondervermögens in der Abrechnungsperiode, der aus den Werten am Ende eines jeden Monats errechnet wird. Sie ist berechtigt, hierauf anteilige monatliche Vorschüsse zu erheben.

Anteilklasse P:
Die Gesellschaft erhält für die Verwaltung des Sondervermögens eine jährliche Vergütung in Höhe von bis zu 1,00 Prozent des durchschnittlichen Nettoinventarwertes des – bezogen auf die Anteilklasse P – anteiligen Sondervermögens in der Abrechnungsperiode, der aus den Werten am Ende eines jeden Monats errechnet wird. Sie ist berechtigt, hierauf anteilige monatliche Vorschüsse zu erheben.

b) Vergütungen bei Erwerb, Umbau oder Veräußerung von Immobilien

Werden für das Sondervermögen Immobilien erworben oder umgebaut, kann die Gesellschaft jeweils eine einmalige Vergütung bis zur Höhe von 1,00 Prozent des Kaufpreises bzw. der Baukosten beanspruchen.

Werden für das Sondervermögen Immobilien veräußert, kann die Gesellschaft jeweils eine einmalige Vergütung bis zur Höhe von 0,8 Prozent des Verkaufspreises beanspruchen. Bei von der Gesellschaft für das Sondervermögen durchgeführten Projektentwicklungen kann eine Vergütung von bis zu 1,5 Prozent der Baukosten erhoben werden.

2. Vergütungen die an Dritte zu zahlen sind

Die Gesellschaft zahlt für die Vermittlung von Fondsanteilen eine jährliche Vergütung in Höhe von bis zu 0,5% des durchschnittlichen Nettoinventarwertes des Sondervermögens in der Abrechnungsperiode, der aus

den Werten am Ende eines jeden Monats errechnet wird. Die Vergütung wird durch die Verwaltungsvergütung gem. Ziffer I.1.a) abgedeckt.

3. Verwahrstellenvergütung

Die Verwahrstelle erhält für ihre Tätigkeit eine jährliche Vergütung in Höhe von 0,25 ‰ des am Ende eines jeden Geschäftsjahres aus dem jeweiligen Jahresendwert errechneten Wertes des Sondervermögens. Auf diese Vergütung können vierteljährlich anteilige Vorschüsse entrichtet werden.

4. Zulässiger jährlicher Höchstbetrag gem. Ziffern I.1.a), I.2., I.3. und I.5.I)

Der Betrag, der jährlich aus dem Sondervermögen nach der vorstehenden Ziffer I.1.a), I.2. und I.3. als Vergütung sowie nach Ziffer I.5.I) als Aufwändungsersatz entnommen wird, kann insgesamt für die Anteilklassen I und Q bis zu 0,785 Prozent für die Anteilklasse P bis zu 1,125 Prozent des durchschnittlichen Nettoinventarwertes des Sondervermögens in der Abrechnungsperiode, der aus den Werten am Ende eines jeden Monats errechnet wird, betragen.

5. Aufwendungen

Neben den vorgenannten Vergütungen gehen die folgenden Aufwendungen zulasten des Sondervermögens:

- a) Kosten für die externe Bewertung;
- b) bankübliche Depot- und Kontogebühren, ggf. einschließlich der banküblichen Kosten für die Verwahrung ausländischer Vermögensgegenstände im Ausland;
- c) bei der Verwaltung von Immobilien entstehende Fremdkapital- und Bewirtschaftungskosten (Verwaltungs-, Vermietungs-, Instandhaltungs-, Betriebs- und Rechtsverfolgungskosten);
- d) Kosten für den Druck, die Übersetzung und den Versand der für die Anleger bestimmten gesetzlich vorgeschriebenen Verkaufsunterlagen (Jahres- und Halbjahresberichte, Verkaufsprospekt, wesentliche Anlegerinformationen, Basisinformationsblatt);
- e) Kosten der Bekanntmachung der Jahres- und Halbjahresberichte, der Ausgabe- und Rücknahmepreise und ggf. der Ausschüttungen oder Thesaurierungen und des Auflösungsberichtes;
- f) Kosten der Erstellung und Verwendung eines vertraglich oder gesetzlich vorgesehenen dauerhaften Datenträgers, außer im Fall der Informationen über Verschmelzungen von Sondervermögen und außer im Fall der Informationen über Maßnahmen im Zusammenhang mit Anlagengrenzverletzungen oder Berechnungsfehlern bei der Anteilwertermittlung;
- g) Kosten für die Prüfung des Sondervermögens durch den Abschlussprüfer des Sondervermögens;
- h) Kosten für die Bekanntmachung der Besteuerungsgrundlagen und der Bescheinigung, dass die steuerlichen Angaben nach den Regeln des deutschen und österreichischen Steuerrechts ermittelt wurden;
- i) Kosten für die Geltendmachung und Durchsetzung von Rechtsansprüchen durch die Gesellschaft für Rechnung

des Sondervermögens sowie der Abwehr von gegen die Gesellschaft zu Lasten des Sondervermögens erhobenen Ansprüchen;

- j) Gebühren und Kosten, die von staatlichen Stellen in Bezug auf das Sondervermögen erhoben werden;
- k) Kosten für Rechts- und Steuerberatung im Hinblick auf das Sondervermögen;
- l) Kosten für die Bereitstellung von Analysematerial oder -dienstleistungen durch Dritte in Bezug auf ein oder mehrere Finanzinstrumente oder sonstige Vermögenswerte oder in Bezug auf die Emittenten oder potenziellen Emittenten von Finanzinstrumenten oder in engem Zusammenhang mit einer bestimmten Branche oder einem bestimmten Markt bis zu einer Höhe von 0,1 Prozent p.a. des jährlichen durchschnittlichen Nettoinventarwertes des Sondervermögens in der Abrechnungsperiode, der aus den Werten am Ende eines jeden Monats errechnet wird;
- m) Kosten, die anfallen im Zusammenhang mit dem Erwerb und der Veräußerung von Vermögensgegenständen (Transaktionskosten) sowie die Aufwendungen im Zusammenhang mit dem Erwerb, der Veräußerung, der Bebauung und Belastung von Immobilien, auch unabhängig vom tatsächlichen Zustandekommen des Geschäfts;
- n) Steuern, insbesondere Umsatzsteuer, die anfallen im Zusammenhang mit den vorstehend in Buchstaben a) bis m) genannten und vom Sondervermögen zu ersetzenden Aufwendungen;
- o) die im Falle des Überganges von Immobilien des Sondervermögens gemäß § 100 Absatz 1 Nr. 1 KAGB auf die Verwahrstelle anfallende Grunderwerbsteuer und anfallenden sonstigen Kosten (z. B. Gerichts- und Notarkosten).

6. Definition der Abrechnungsperiode

Die Abrechnungsperiode beginnt am 1.9. und endet am 31.8. eines Kalenderjahres.

7. Regeln zur Berechnung von Vergütungen und Kosten

Die Regelungen unter Ziffern I.1.b), I.5.a) und I.5.b) gelten entsprechend für die von der Gesellschaft für Rechnung des Sondervermögens unmittelbar und mittelbar gehaltenen Beteiligungen an Immobilien-Gesellschaften bzw. die Immobilien dieser Gesellschaften.

Für die Berechnung der Vergütung der Gesellschaft gemäß Ziffer I.1.b) gilt Folgendes: Im Falle des Erwerbs, der Veräußerung, des Umbaus, des Neubaus oder der Projektentwicklung einer Immobilie durch eine Immobilien-Gesellschaft ist der Kaufpreis bzw. sind die Baukosten der Immobilie anzusetzen. Im Falle des Erwerbs oder der Veräußerung einer Immobilien-Gesellschaft ist der Verkehrswert der in der Gesellschaft enthaltenen Immobilien anzusetzen. Wenn nur eine Beteiligung an der Immobilien-Gesellschaft gehalten, erworben oder veräußert wird, ist der anteilige Verkehrswert bzw. sind die Baukosten entsprechend dem Anteil der für das Sondervermögen gehaltenen, erworbenen oder veräußerten Beteiligungsquote anzusetzen.

Für die Berechnung des Aufwendungsersatzes gemäß Ziffer I.5.a) und I.5.b) ist auf die Höhe der Beteiligung des Sondervermögens an der Immobilien-Gesellschaft abzustellen. Abweichend hiervon gehen Aufwendungen, die bei der Immobilien-Gesellschaft aufgrund von besonderen Anforderungen des KAGB entstehen, nicht anteilig, sondern in vollem Umfang zu Lasten des oder der Sondervermögen, für deren Rechnung eine Beteiligung an der Gesellschaft gehalten wird und die diesen Anforderungen unterliegen.

II. Erwerb von Investmentanteilen

Die Gesellschaft hat im Jahresbericht und im Halbjahresbericht den Betrag der Ausgabeaufschläge und Rücknahmeabschläge offen zu legen, die dem Sondervermögen im Berichtszeitraum für den Erwerb und die Rücknahme von Anteilen im Sinne des § 196 KAGB berechnet worden sind. Beim Erwerb von Anteilen, die direkt oder indirekt von der Gesellschaft selbst oder einer anderen Gesellschaft verwaltet werden, mit der die Gesellschaft durch eine wesentliche unmittelbare oder mittelbare Beteiligung verbunden ist, darf die Gesellschaft oder die andere Gesellschaft für den Erwerb und die Rücknahme keine Ausgabeaufschläge und Rücknahmeabschläge berechnen. Die Gesellschaft hat im Jahresbericht und im Halbjahresbericht die Vergütung offen zu legen, die dem Sondervermögen von der Gesellschaft selbst, von einer anderen (Kapital-)Verwaltungsgesellschaft oder einer anderen Gesellschaft, mit der die Gesellschaft durch eine wesentliche unmittelbare oder mittelbare Beteiligung verbunden ist, als Verwaltungsvergütung für die im Sondervermögen gehaltenen Anteile berechnet wurde.

Ertragsverwendung und Geschäftsjahr

§ 14 Ausschüttung

1. Die Gesellschaft schüttet grundsätzlich die während des Geschäftsjahres für Rechnung des Sondervermögens angefallenen und nicht zur Kostendeckung verwendeten Erträge aus den Immobilien und dem sonstigen Vermögen – unter Berücksichtigung des zugehörigen Ertragsausgleichs – anteilig je Anteilklasse aus. Substanzausschüttungen sind grundsätzlich nicht zulässig.
Darüber hinaus kann die Gesellschaft unterjährig zu folgendem Termin Zwischenausschüttungen vornehmen: 31. März. Die Höhe der jeweiligen Zwischenausschüttung steht im Ermessen der Gesellschaft.
Substanzausschüttungen sind im Fall von Zwischenausschüttungen grundsätzlich nicht zulässig.
2. Von den nach Absatz 1 ermittelten Erträgen müssen Beträge, die für künftige Instandsetzungen erforderlich sind, einbehalten werden. Beträge, die zum Ausgleich von Wertminderungen der Immobilien erforderlich sind, können einbehalten werden. Es müssen jedoch unter dem Vorbehalt des Einhalts gemäß Satz 1 mindestens 50 Prozent der ordentlichen Erträge des Sondervermögens gemäß Absatz 1 ausgeschüttet werden.
3. Veräußerungsgewinne – unter Berücksichtigung des zugehörigen Ertragsausgleichs – und Eigengeldverzinsung für Bauvorhaben, soweit sie sich in den Grenzen der ersparten marktüblichen Bauzinsen hält, können ebenfalls zur Ausschüttung herangezogen werden.
4. Ausschüttbare Erträge gemäß den Absätzen 1 bis 3 können zur Ausschüttung in späteren Geschäftsjahren insoweit vorgetragen werden, als die Summe der vorgetragenen Erträge 15 Prozent des jeweiligen Wertes des Sondervermögens zum Ende des Geschäftsjahres nicht übersteigt. Erträge aus Rumpfgeschäftsjahren können vollständig vorgetragen werden.
5. Im Interesse der Substanzerhaltung können Erträge teilweise, in Sonderfällen auch vollständig zur Wiederanlage im Sondervermögen bestimmt werden. Es müssen jedoch mindestens 50 Prozent der ordentlichen Erträge des Sondervermögens gemäß Absatz 1 ausgeschüttet werden, soweit Absatz 2 Satz 1 dem nicht entgegensteht.
6. Die Ausschüttung erfolgt jährlich unmittelbar nach Bekanntmachung des Jahresberichts. Zwischenausschüttungen erfolgen bei den in der entsprechenden Bekanntmachung genannten Zahlstellen.

§ 15 Geschäftsjahr

Das Geschäftsjahr des Sondervermögens beginnt am 1. September und endet am 31. August des darauffolgenden Kalenderjahres.

§ 16 Namensbezeichnung

Die Rechte der Anleger aus Anteilen und entsprechenden Anteilscheinen mit der ursprünglichen Namensbezeichnung „SKAG Euroinvest Immobilien“ bleiben unberührt. Sie besitzen weiterhin Gültigkeit.

Anhang

Liste der Staaten außerhalb des Europäischen Wirtschaftsraums, dem Vereinigten Königreich Großbritannien, Nordirland und der Schweiz gemäß § 1 Absatz 3, in denen nach vorheriger Prüfung der Erwerbsvoraussetzungen durch die Gesellschaft Immobilien für das Sondervermögen erworben werden dürfen.

Staaten: Erwerb jeweils bis zu 20 Prozent des Wertes des Sondervermögens, insgesamt jedoch nicht mehr als 44 Prozent des Wertes des Sondervermögens.

Nordamerika

Kanada
Vereinigte Staaten von Amerika

Südamerika

Brasilien

Mittelamerika

Mexiko

Asien

China
Hongkong
Indien
Indonesien
Japan
Malaysia
Singapur

Ozeanien

Australien
Neuseeland

Gremien

Gesellschaft UBS Real Estate GmbH

Rechtsform GmbH

Sitz

Europaplatz 1, D-81675 München

Telefon: +49-89-20 60 95 0

Fax: +49-89-20 60 95 203

Amtsgericht / Registergericht München HR B 10 10 08

Gründung 22. Oktober 1992

Geschäftsjahr 1. Januar - 31. Dezember

Gezeichnetes und eingezahltes Kapital

am 31. Dezember 2024: EUR 7,5 Mio.

Haftendes Eigenkapital

am 31. Dezember 2024: EUR 6,0 Mio.

Gesellschafter

94,9 % UBS Asset Management AG, Zürich

5,1 % Siemens AG, Berlin und München

Geschäftsführung

Peter Haltenberger

Gunnar Herm

Raphael Schmidt-Richter

Aufsichtsrat

Dr. Daniel Brüllmann

UBS Asset Management Switzerland AG, Global Real Assets

Head Real Estate DACH – Germany, Austria, Switzerland

- Vorsitzender –

Dr. Frank Schönemann

Siemens AG

Principal Counsel

- Stellvertretender Vorsitzender -

Michael Böniger

UBS Fund Management Switzerland AG, Global Real Assets

Head Business Management & Operations Real Estate DACH

Prof. Dr. Thomas Kinateder (em.)

Studiendekan Immobilienwirtschaft

HFU Hochschule für Wirtschaft und Umwelt, Nürtingen-

Geislingen

- Unabhängiges Mitglied gem. § 18 Absatz 3 KAGB

Dr. Oliver Müller-Känel

UBS Fund Management Switzerland AG, Global Real Assets

Head International & non-listed Products Real Estate CH and

Head Real Estate DA

Unabhängiger Wirtschaftsprüfer

Forvis Mazars GmbH & Co. KG

Wirtschaftsprüfungsgesellschaft, Sitz Hamburg

Verwahrstelle

CACEIS Bank S.A., Germany Branch, Sitz München

Gezeichnetes Kapital am 31. Dezember 2024:

EUR 1.280,7 Mio.

Haftendes Eigenkapital am 31. Dezember 2024:

EUR 2.539,1 Mio.

(nach Bilanzfeststellung)

Bewerter

Regelbewerter

Prof. Thore Simon
Dipl.-Ök., Wirtsch.-Ing.(FH), M.Sc.
Öffentlich bestellter und vereidigter Sachverständiger,
Hannover

Michael Post
Dipl.-Betriebswirt (FH)
Öffentlich bestellter und vereidigter Sachverständiger,
München

Ankaufsbewerter

Clemens Gehri
Dipl.-Kfm – Immobilienökonom (ebs)
Öffentlich bestellter und vereidigter Sachverständiger,
München

Stand 16. April 2026
(soweit nicht abweichend angegeben)

Über Änderungen der unter „Gremien“ und „Bewerter“
enthaltenen Angaben informieren regelmäßig die Halbjahres-
und Jahresberichte.

UBS Real Estate GmbH
Europaplatz 1, D-81675 München, www.ubs.com

Kontakt:

Telefon: +49-89-20 60 95 0

Fax: +49-89-20 60 95 200

© UBS 2026. Das Schlüsselsymbol und UBS gehören zu den geschützten Marken von UBS. Alle Rechte vorbehalten.

